LE MAGAZINE DU BEAUVAISIS ● N° 75 | MAI | 2021

Beauvaisis
notre territoire

FESTIVAL DE VIOLONCELLE DE BEAUVAIS

DU 28 MAI AU 6 JUIN 2021

CONTRAT DE VILLE 2021 P.10
Pour le développement des quartiers prioritaires

LE MAGAZINE DU BEAUVAISIS ● **N° 75** | MAI | 2021

Beauvaisis notre territoire

© BenjaminTeissedre

édito

Renouer avec une vie plus normale

Il y a un an, le mois de mai avait marqué le début du processus de sortie d'un premier confinement inédit et déjà éprouvant, et nous avons aujourd'hui bon espoir de pouvoir profiter, de nouveau, des plaisirs de la pleine saison printanière.

Grâce à la formidable mobilisation des professionnels de santé du territoire, des agents de nos collectivités, des associations de secourisme, des sapeurs-pompiers et de nombreux bénévoles, associatifs et particuliers, la campagne nationale de vaccination a été lancée avec succès sur notre territoire – avec près de 15 000 vaccinations en un mois dans le centre du Beauvaisis – et nous avons ainsi pu enclencher la vitesse supérieure pour vacciner dorénavant 5 600 personnes par semaine.

Nous savons l'impérieuse nécessité de cette campagne de vaccination pour nous rendre plus forts face à l'épidémie de Covid-19,

pour nous permettre de retrouver une vie culturelle enrichissante, par exemple en savourant la programmation 2021 du Festival de Violoncelle de Beauvais,

pour revenir à une vie sportive plus épanouie, par exemple en participant au Tennis Tour du Beauvaisis…

Restons confiants en l'avenir, et continuons d'appliquer, individuellement et collectivement, les règles qui nous permettront de retrouver une vie plus normale.

Forts de cette confiance et animés d'une détermination combative, nous avons bâti les budgets primitifs qui vont servir de feuille de route à l'action de la Communauté d'Agglomération du Beauvaisis et à celle de la Ville de Beauvais pour cette année 2021. Avec l'ambition partagée de prendre toute notre part dans la sortie de crise, pour renforcer, sur notre territoire, la liberté, la sécurité, la solidarité et la sérénité auxquelles nous aspirons tous.

Caroline CAYEUX
Maire de Beauvais,
Présidente de la Communauté
d'Agglomération du Beauvaisis

Sommaire

COVID-19	03	SOLIDARITÉ	17
VIE DE L'AGGLO	04	SÉCURITÉ	19
ÉCONOMIE	07	ÉDUCATION	20
CADRE DE VIE - DÉCHETS	08	ENVIRONNEMENT	23
TRANSPORT	09	SANTÉ	24
CONTRAT DE VILLE 2021	10	SPORT	25
BEAUVAIS EN IMAGES	12	AGENDA	26
ÉVÉNEMENT	13	LIBRE EXPRESSION	28
VIE MUNICIPALE DE BEAUVAIS	14	INFOS PRATIQUES	29

Troissereux - Les étangs du Campeau P.04

La Brigade verte renforcée P.14

Ensembl' Solidar-IT P.18

Soutien à la réussite scolaire P.22

LE MAGAZINE DU BEAUVAISIS ● **N° 75** | MAI | 2021

DIRECTEUR DE LA PUBLICATION Sylvia BARIS-VERRECCHIA • **RÉDACTEUR EN CHEF** Isabelle FONTAINE • **RÉDACTEURS** Olivier LE POUL, Vanessa LEGAY
PHOTOS Yann COCHIN, Jean-François BOUCHÉ, Ludovic BEUVIN, Benoît GRENU, Adobe Stock • **MAQUETTE** Alain DESCHAMPS • **CONCEPTION RÉALISATION** Service Communication
IMPRESSION Imprimerie CORLET • **DISTRIBUTION** Société ADREXO • **TIRAGE** 49 710 exemplaires - Dépôt légal à parution

Papier recyclé

Si vous rencontrez des problèmes de distribution concernant ce magazine ou si vous avez des questions s'y rapportant, n'hésitez pas à contacter la Direction de la Communication au 03 44 79 40 11.

LE CENTRE DE VACCINATION DU BEAUVAISIS ENCLENCHE LA VITESSE SUPÉRIEURE

Indispensable pour enrayer la pandémie de Covid-19 et revenir à une vie plus normale, la campagne nationale de vaccination a déjà permis à plus de 15 000 personnes d'être vaccinées, en un mois, dans le centre du Beauvaisis. Le centre a même accéléré la cadence, il pourra vacciner 5 600 personnes par semaine au mois de mai.

Rassurées, les personnes vaccinées ont largement exprimé leur satisfaction à l'égard de l'organisation mise en place dans le centre de vaccination du Beauvaisis, grâce à la mobilisation de médecins, d'infirmiers et de pharmaciens volontaires du territoire, d'agents et d'élus de la Communauté d'Agglomération du Beauvaisis et de la Ville de Beauvais, mais aussi d'associations de secouristes (Ordre de Malte, Croix Rouge), de sapeurs-pompiers et de nombreux autres bénévoles associatifs et individuels toujours enclins à prêter main forte dans cette lutte contre la pandémie.

Le centre du Beauvaisis veut maintenir cette dynamique et a même accéléré le rythme. Il est passé de 300 vaccinations par jour pendant les deux premières semaines à 800 vaccinations depuis le 18 avril, avec le début des deuxièmes injections.

Des opérations « coup de poing » seront également programmées, par exemple en soirée pour des publics salariés, selon l'évolution des critères d'éligibilité à la vaccination décidée par le ministère des Solidarités et de la santé (à suivre sur https://solidarites-sante.gouv.fr ou surwww.beauvaisis.fr/vaccination).

1ère ÉTAPE
Je prends rendez-vous
(sur doctolib.fr ou au 03 75 57 00 25)

- **Sur la page d'accueil de doctolib.fr, je me dirige vers l'encadré vert "COVID-19, Bon à savoir"**
- **Je clique sur "Prendre rendez-vous"**
- **À la question "lieu souhaité", je tape "Beauvais" puis je me laisse guider**

Si vous n'avez pas de compte Doctolib, il faudra vous en créer un.

2ème ÉTAPE
Je me fais vacciner

- **Je me rends au gymnase Ambroise (31, rue du Pré-Martinet à Beauvais)**
- **Dans le centre de vaccination**
  - Je porte un masque chirurgical.
  - J'arrive au centre 10 mn (pas plus) avant l'heure de mon rendez-vous
  - Je suis reçu par des agents d'accueil qui vérifient tous les éléments liés à mon inscription, enregistrent ma présence et me fournissent une fiche de suivi.
  - Je suis pris en charge par le corps médical qui fait une consultation de pré-vaccination (visant à vérifier mon état de santé), puis me vaccine
  - Après ma vaccination, je me dirige vers la sortie administrative, qui enregistre ma vaccination dans un fichier dédié, me propose si nécessaire un 2nd rendez-vous pour la 2ème injection, me fournit un certificat et, si besoin, une attestation exceptionnelle de sortie (couvre-feu).

CENTRE DE VACCINATION DU BEAUVAISIS

Gymnase André Ambroise
31, rue du Pré-Martinet – Beauvais

Sur rdv du lundi au samedi, de 8h30 à 18h30

Prise de rdv sur doctolib.fr ou au 03 75 57 00 25

Toutes les infos régulièrement actualisées, en particulier l'évolution des critères d'éligibilité à la vaccination, sur www.beauvaisis.fr/vaccination

ATTENTION ! Privilégiez le stationnement sur les parkings du cinéma CGR afin de ne pas porter préjudice aux personnes à mobilité réduite et aux riverains.

En bus, descendre à l'arrêt "Pellerin - Université" (lignes 1, 5 et 6) ou "Cinespace" (ligne 4).

En train, 15 min à pied depuis la gare SNCF

On se fait vacciner aussi à Crèvecœur-le-Grand

Un autre centre de vaccination de proximité a ouvert, le 15 mars, au sein de la Maison de santé de Crèvecœur-le-Grand, située 4 rue du Stade.

Avec près de 300 appels par jour, le centre affiche complet pour les prochaines semaines mais tout le monde médical a répondu présent pour atteindre l'objectif de dépasser les 310 vaccinations par semaine (en plus des 70 dépistages quotidiens) et ainsi satisfaire le plus grand nombre.

La prise de rendez-vous se fait aussi en ligne, sur la plateforme doctolib.fr, ou par téléphone au 06 78 92 42 33.

La culture invitée au centre de vaccination

La fermeture prolongée et déplorée des lieux culturels a incité la Communauté d'Agglomération du Beauvaisis à inviter des artistes à exposer dans son centre de vaccination.

Celui-ci a déjà accueilli les peintures d'Hervé Leclaire (à (re)découvrir sur https://leclaireherve.wixsite.com/website) et les travaux de l'atelier photo de l'École d'art du Beauvaisis réalisés dans le cadre des précédentes éditions du festival Les Photaumnales.

Les artistes intéressés peuvent se faire connaître à l'adresse sleclaire@beauvais.fr

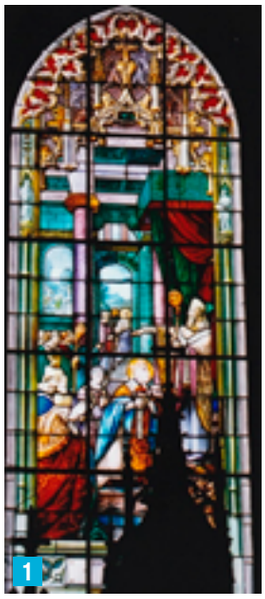
1

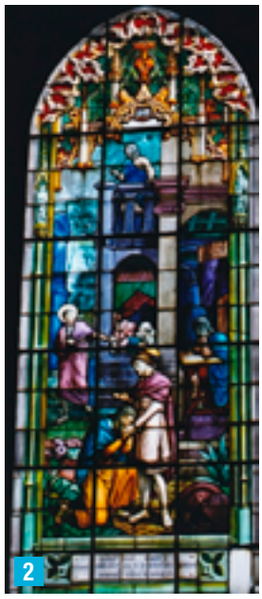
2

3

Crèvecœur-le-Grand

Découvrez les **vitraux de l'église Saint-Nicolas**

Si la présence des vitraux remonte à Constantinople, c'est en France, au XIIe siècle, avec l'arrivée de l'architecture gothique, que les vitraux reviennent à l'honneur. Le temps des cathédrales témoigne de l'engouement général pour cet art qui s'exprime au cœur des églises du Beauvaisis.

Des maîtres verriers à Crèvecœur

Claude et Fabrice Courageux travaillent essentiellement pour des Monuments Historiques. Père et fils ont tous deux obtenu le titre de Meilleur ouvrier de France. Ensemble, ils restaurent et créent des vitraux. Parmi leurs restaurations importantes, on peut citer la cathédrale d'Amiens, l'église Saint-Étienne de Beauvais ou encore les églises d'Hodenc-en Bray, Villotran ou Marissel…
Ils ont aussi réalisé des créations pour les cathédrales de Beauvais, Noyon, Senlis, le Palais de Justice de Rouen, l'église Saint-Étienne de Beauvais, celles de Rémy et de Chevrières dans l'Oise…
Ils ont participé à de petits travaux de restauration des vitraux de l'église Saint Nicolas de Crèvecœur-le-Grand.

Tous les vitraux actuels de l'église Saint-Nicolas de Crèvecœur-le-Grand, qui constituent un ensemble de trois baies, datent de 1888. Ils sont classés Monuments Historiques depuis 1982. De même forme, chacun des trois vitraux possède une arcade décorée d'éléments architecturaux. Sur cette arcade, on peut apercevoir une frise prédominante de couleur rouge s'entremêlant à des éléments dorés qui se fondent sur les bords de chaque vitrail, formant ainsi l'architecture et l'encadrement du décor.

1 La 1ère baie contient un vitrail représentant la scène du sacre de saint Nicolas de Myre. Un des évêques figurés au 1er plan est Mgr Péronne, évêque de Beauvais.

2 Le 2nd vitrail représente un des miracles de saint Nicolas. N'ayant pas le moindre sou, un de ses voisins ne pouvait pas marier ses trois filles faute de dot. Désespéré, il envisageait de prostituer ses filles afin de récolter l'argent nécessaire. Saint Nicolas décida de lui donner trois bourses pleines d'or pour les en préserver.

3 Le 3ème vitrail illustre un autre des miracles de saint Nicolas de Myre : le sauvetage de matelots sur le point de mourir lors d'une tempête sur la côte de Lycie.

Troissereux

Découvrez **les étangs du Campeau**

Situé derrière le château de Troissereux, le site des étangs du Campeau est en cours de nettoyage et de réaménagement. La commune a entrepris des travaux d'embellissement qui, avec le retour des beaux jours, invitent à la promenade comme à la pêche.

Le Campeau comprend plusieurs plans d'eau, dont le grand et le petit étangs du Grand Marais. Mis en service entre 1965 et 1975, il est baigné par le Thérain. Quelque peu délaissé au cours des dernières années, il sombrait peu à peu dans l'oubli. Déterminée à rendre les lieux plus agréables, aussi bien pour l'association de pêche que pour les promeneurs, l'équipe municipale a commencé à travailler sur ce projet d'embellissement il y a plusieurs mois.
Une majeure partie des travaux est déjà réalisée, toute l'équipe des Espaces verts y travaillant depuis début janvier. Le chemin du château, bordé du lavoir, accueille 40 arbres fruitiers plantés dans le cadre du plan "1 million d'arbres en Hauts de France". Il rejoint l'étang, dégagé de ses arbres morts, ce qui rend l'espace encore plus grand et, surtout, permet de découvrir un îlot qui se cachait au beau milieu de site.
Après en avoir effectué le tour, il est possible de poursuivre la balade vers le château de Troissereux, également riche de très beaux trésors naturels.

Bresles

Ça déménage **à la médiathèque !**

Après plus d'un an de travaux, la médiathèque Madeleine-Odent a ouvert ses portes au public dans un nouvel espace convivial, accueillant et lumineux… Un changement de lieu qui est l'occasion de proposer au public un panel de nouveaux ateliers.

Après 20 ans de service, la médiathèque de Bresles a fermé définitivement ses portes du 13, rue de la Mare-du-Four, pour emménager rue de l'Herbier.
L'ouverture de la nouvelle médiathèque, installée au cœur du groupe scolaire Simone-Veil, a eu lieu en avril. Cette proximité avec l'école va permettre d'accompagner plus facilement les projets éducatifs portés par les enseignants et rend l'accès aux livres plus visible et plus facile pour les enfants.

Sur un plateau entièrement ouvert de près de 400 m², respectant les nouvelles normes d'accessibilité, les prêts de livres, CD, DVD et périodiques et l'espace informatique sont à la disposition du public gratuitement. Grâce à un système de reconnaissance de documents par radiofréquence, les usagers peuvent désormais réaliser eux-mêmes leurs prêts et retours sur des bornes automatiques.
Des équipements nouveaux permettront de proposer, dans les prochains mois, des ateliers innovants grâce à l'espace cuisine, au plateau informatique renouvelé et à l'atelier couture… Ces équipements ont été conçus et réalisés avec la volonté que la médiathèque puisse séduire de nouveaux publics, tout en proposant des animations plus ambitieuses. Le programme de ces animations vise également à solliciter la participation de tous les usagers volontaires souhaitant partager leurs savoirs et compétences dans différents domaines.

La nouvelle médiathèque, qui fonctionne en lien étroit avec la MDO (Médiathèque Départementale de l'Oise), est le fruit d'un investissement fort de la municipalité en matière de services offerts à la population. Sa réalisation a été possible grâce au soutien financier apporté par l'État, la Région, le Département et la Communauté d'Agglomération du Beauvaisis.

INFOS ET CONTACTS
Médiathèque Madeleine-Odent
5 Ter rue de l'Herbier
Horaires d'ouverture & renseignements :
03 44 07 53 89 ou mediatheque@bresles.fr
Site internet :
https://mediathequesruralesbeauvaisis-pom.c3rb.org/
Retrouvez-nous et suivez nos actualités en direct
Facebook/mediathequemadeleineodent
Instagram/mediatheque_madeleineodent

Tourisme

Des coups de cœur **100% habitant**

Habitants de Beauvais & Beauvaisis, l'Office de tourisme vous donne la parole : livrez-lui tous vos coups de cœur et devenez ambassadeurs grâce à l'opération de l'été prochain menée par Oise Tourisme.

Dévoilez toutes les richesses de notre territoire et donnez de belles idées de sorties aux visiteurs et à tous les habitants de l'Oise : votre plus beau panorama, votre terrasse préférée, votre péché mignon sucré, l'endroit parfait pour occuper les enfants et petits-enfants, le spot idéal pour admirer un coucher de soleil… De la nature à la gourmandise en passant par l'activité physique, nous souhaitons recueillir vos plus belles découvertes.

Une des 10 thématiques proposées vous inspire et vous avez envie de nous faire partager vos pépites et autres petits coins magiques ? Voici concrètement comment cela va se passer :

Depuis le 1er avril et jusqu'au 31 mai,

- rendez-vous sur **www.coupsdecoeur-oise.com,** cliquez sur la bannière et suivez le guide
- choisissez, parmi les 10 thématiques, celle sur laquelle vous pourriez partager un coup de cœur
- déposez votre témoignage via le formulaire en ligne

Du 15 juin au 30 août, chaque semaine, un mini-guide thématique, réalisé à partir de tous vos bons plans, sera publié. 10 semaines, 10 mini-guides thématiques, soit une centaine d'idées de balades et de sorties.

Tous vos secrets et témoignages seront également mis en valeur dans le prochain MAG et sur le futur site web de l'Office de tourisme de Beauvais & Beauvaisis.

Le budget primitif 2021 adopté

Bâti dans des conditions très particulières, liées à la pandémie de Covid-19, le budget primitif 2021 de l'Agglo comprend un budget principal et 11 budgets annexes.

La crise épidémique de Covid-19 a induit des diminutions de recettes et des variations de dépenses sur l'ensemble des budgets de la Communauté d'Agglomération du Beauvaisis (CAB), faisant supporter 2,3 M€ de dépenses non prévues à la collectivité. Dans ce contexte contraint, le budget principal 2021 totalise 92,8 M€, soit 65 % de l'ensemble des budgets de l'Agglo.

La section de fonctionnement s'équilibre à 75 M€. Les recettes sont en augmentation de 1,93 % par rapport au BP 2020.

S'agissant des dépenses de fonctionnement, en ne tenant compte que de celles dites réelles, leur progression est de + 3,81 % soit 2,55 M€. Elles atteignent un total de 69,7 M€. Cette augmentation s'explique par une croissance des dépenses liées à la compétence « Déchets », une augmentation des charges de personnel et des coûts d'entretien des espaces aquatiques ainsi que l'augmentation de la subvention d'équilibre du budget annexe « Transport », effet cumulé de la baisse du Versement Transport due à l'épidémie de Covid-19 et de nouvelles dépenses à prendre en charge (la subvention est estimée à 1,667 M€ pour 2021).

Ces prévisions permettent d'escompter un autofinancement de 5,4 M€ (en diminution de 1,13 M€) qui sera fléché sur les projets d'investissement. Compte tenu de ces éléments, la section de d'investissement enregistre une diminution globale de 19 % pour atteindre 17,8 M€ et le recours à l'emprunt une augmentation de près de 6 %, conséquence directe de la diminution de l'autofinancement.

En direct du **bureau communautaire**

Lors de sa séance du 22 mars 2021, le bureau communautaire délibératif a approuvé les subventions proposées dans le cadre du programme d'intérêt général « Bien chez en soi » et du Fonds de Développement Communautaire (FDC).

Plan rénovation confort « Bien chez soi »

En partenariat avec l'agence nationale de l'habitat (ANAH), l'Agglo poursuit son programme « Bien chez soi » d'aide à l'amélioration de l'habitat pour la période 2018-2021. Les subventions peuvent concerner des travaux d'isolation / chauffage, de sanitaires ou de mise aux normes / amélioration du confort.

38 nouveaux dossiers ont été agréés. Le montant total des travaux est évalué à 292 887 €. Le volume global d'aides de l'agglomération s'élève à 74 615 € pour les 38 logements concernés, 13 situés à Beauvais et 25 dans d'autres communes de la CAB. En moyenne, l'aide obtenue couvre plus de 25 % du montant des travaux.

Fonds de Développement Communautaire (FDC)

Un complément à la programmation 2021 du FDC a été adopté.

Cette aide apportée aux communes rurales de l'Agglo peut notamment concerner la sauvegarde du patrimoine bâti ou la construction d'équipements de services à la population (accueil périscolaire, petite enfance, culture, loisirs, sportifs, cimetière, jardins familiaux…).

La commune doit prendre à sa charge au moins 30 % du montant des travaux hors taxes. La subvention FDC est accordée en complément de aides de l'État, de la Région ou du Département.

Les projets soutenus (pour un montant total de 16 188,01 €) :

- Création d'un espace cinéraire « Jardin du souvenir » à Milly-sur-Thérain
  Subvention FDC : 933 €
  (25 % du coût total des travaux)
- Restauration intérieure de l'église de Saint-Paul
  Subvention FDC : 1 110 €
  (25 % du coût total des travaux)
- Création d'un parking pour l'église et l'abribus de Fontaine-Saint-Lucien
  Subvention FDC : 5 000 €
  (25 % du coût total des travaux)
- Travaux d'aménagement paysager et de mise en valeur des rues de Mouy et de Beauvais à Hermes
  Subvention FDC : 3 342,50 €
  (25 % du coût total des travaux)
- Aménagement du local des associations de Hermes
  Subvention FDC : 2 772,91 €
  (25 % du coût total des travaux)
- Aménagement d'une aire de jeux, place des Rencontres à Frocourt
  Subvention FDC : 3 029,60 €
  (25 % du coût total des travaux)

Planet Moto

Quand les motos roulent des mécaniques

Vous souhaitez acheter, vendre ou personnaliser une moto ? Planet Moto vous accompagne dans votre projet avec sérieux et dans une ambiance de franche camaraderie si caractéristique de « l'esprit motard ». Entrez et partagez votre passion.

Le magasin, qui a ouvert ses portes en janvier 2021, vend des pièces, des équipements de moto et des véhicules : des motos toutes marques neuves ou d'occasion, des roadsters, customs, café racer, hypersportives, ainsi que des quads et des scooters. Passionné de moto depuis l'âge de 4 ans, Yohan Lavoine est à la tête de Planet Moto et nous présente son activité.

« Auparavant, j'étais auto-entrepreneur et je travaillais chez moi mais mon bâtiment n'était pas assez grand, j'ai donc décidé de rechercher un bâtiment adapté à mon activité et me permettant d'avoir un magasin. J'avais beaucoup trop de demandes pour des « customisations » (personnalisations) de véhicules, des achats et des ventes, c'était le moment de passer à l'échelle d'une concession. Je dispose maintenant d'une surface commerciale de 200 m² et j'ai créé un « show-room » personnalisé avec des matériaux de récupération. J'ai installé un canapé pour la convivialité et je mets parfois de la musique pour que les clients passent un bon moment. J'ai également créé ma propre marque « Planet Moto » qui propose des vêtements et des accessoires. Concernant les nouveautés, je vais recevoir des quads hybrides Segway et des scooters 2Twenty, il s'agit de scooters au design retro, 100% électriques. »

Spécialiste de la transformation et de la personnalisation de motos, il dit s'être fait une solide réputation grâce à la qualité de son travail. Technicien de formation, il a exercé plusieurs années comme responsable d'atelier en concession avant de se mettre à son compte. *« J'ai des clients dans le nord et le sud de la France et j'en ai même un à New-York »* glisse-t-il fièrement. *« Je prends soin de chaque véhicule, que ce soit pour préparer la moto-cross d'un compétiteur, une hypersportive pour de la piste ou un véhicule pour une pratique loisir car je sais que derrière chaque engin se cache un passionné. Mon objectif est toujours la satisfaction du client que ce soit pour une customisation, la vente ou l'achat d'un véhicule. Il m'arrive même de faire des recherches personnalisées pour trouver un véhicule d'occasion et le remettre en état. Tout cela, en fonction du budget et des attentes de chacun ».*

PLANET MOTO
205 rue de Clermont à Beauvais
06 21 82 81 10
Facebook : Planetmoto Yohan

Maï Thaï Sushi

A la découverte des saveurs thaïlandaises et japonaises

Le restaurant Maï Thaï Sushi vous propose un voyage culinaire à destination du Japon ou de la Thaïlande, c'est à vous de choisir.

L'établissement qui a ouvert ses portes le 5 février 2021 emploie deux chefs expérimentés : un chef sushiman et un chef thaï. Chacun prépare ses spécialités avec des sushis, poke bowls, sashimis, californias, yakitoris, etc. pour la partie japonaise et des plats comme le pad thaï, pad kaphao, kaeng, daeng, kai, lok et lak, etc. pour la partie thaïlandaise.

« Tout est fait maison » explique Ilyes Miri, cogérant du restaurant avec son épouse Manel Miri. *« Nous avons créé ce restaurant car, avec mon épouse, nous adorons la cuisine et la culture asiatiques. Je m'occupe des achats alimentaires et Manel prend en charge la gestion administrative. Avec la crise sanitaire, nous proposons uniquement de la vente à emporter ou en livraison avec Uber eats. Les clients peuvent passer commande directement sur notre site internet et se faire livrer ou commander et retirer leurs produits en vente à emporter. Dès que nous serons autorisés à rouvrir, les clients pourront profiter de notre salle de restaurant et nous pourrons recruter des serveurs et un commis de cuisine. Originaires de Montataire, nous avons choisi de nous installer à Beauvais car c'est une grande ville. Nous commençons à nous faire connaître et nous avons de bons retours, les clients sont satisfaits ».*

MAÏ THAÏ SUSHI
6 rue de Roncières à Beauvais
Fb : Maithaisushi
Instagram : mai.thai.sushi
Snapchat

Horaires d'ouverture
Du mardi au samedi : 11h-14h
Le samedi et le dimanche : 18h-23h
03 75 74 12 18

Laversines se veut **éco-exemplaire**

Avec l'appui du service Cadre de vie – Déchets de la Communauté d'Agglomération du Beauvaisis, la commune de Laversines s'est engagée dans une grande campagne de sensibilisation à la protection de l'environnement, avec l'ambition d'informer et de former sa population à tous les niveaux.

D'abord montrer l'exemple ! Les agents municipaux de la commune de Laversines ont été les premiers à recevoir une formation sur la réduction et le tri des déchets, et les bâtiments communaux (mairie, accueil de loisirs, école…) ont été équipés de contenants de pré-collecte jaunes, appelés « cocottes », pour faciliter le tri sélectif dans les salles de classes et dans les bureaux.

Puis, ce sont les enfants - les 7-9 ans fréquentant l'accueil de loisirs et une classe de CM1-CM2 – qui ont pu bénéficier d'ateliers ludiques pour assimiler la réduction, le réemploi et les consignes de tri des déchets ménagers

« Sensibiliser nos équipes encadrantes et les enfants nous semble indispensable dans notre démarche globale d'apprentissage à la citoyenneté et d'éducation au développement durable, explique Mme Beauvais, responsable Enfance Jeunesse. *Cette formation a donné du sens à différentes actions et créé une dynamique à laquelle s'associent les élus, les professionnels et les enfants de la commune. Dès le lendemain, nos jeunes éco-ambassadeurs rectifiaient des erreurs de tri à la restauration scolaire. D'autres enfants ont constitué une "boîte à trésor pour le réemploi à la maison" pour du petit bricolage et des inventions en tout genre. »*

Courant mai, les adolescents du centre de jeunesse découvriront les filières de traitement des déchets et l'espace réemploi de la déchetterie de Beauvais. Des visites du centre de tri du Syndicat Mixte de l'Oise pourront aussi être organisées à destination des familles…

Le conseil municipal veut ainsi inscrire la commune dans une démarche écocitoyenne globale. *« Demain, nous souhaitons lutter contre le gaspillage alimentaire à la cantine, mais aussi accompagner les habitants vers de "bonnes pratiques" en développant des trocs (graines, plantes, livres, jouets, vêtements…),* se projette Michèle Crignon, adjointe au maire en charge de la jeunesse. *Ces pratiques d'échanges peuvent aussi créer du lien social entre les habitants. Nous croyons au cercle vertueux du développement durable en changeant nos habitudes de consommation et nos comportements. »*

Le déclic compostage pour **alléger la poubelle !**

Dans le respect des gestes barrières, les 20 foyers volontaires participant à l'opération « Le déclic bailleulois » poursuivent leur expérience visant à réduire leur production de déchets.

Pour réduire d'un tiers le poids de sa poubelle d'ordures ménagères, rien de tel que le compostage ! Les foyers de Bailleul-sur-Thérain, engagés dans le défi « Le déclic bailleulois », ont pu le confirmer après avoir participé à un atelier animé par Brigitte Samain, maître-composteur de l'association Collembole.

« Ça m'a permis de faire tomber des préjugés, par exemple que les oignons et les agrumes peuvent bien être compostés, et de comprendre le rapport entre déchets verts (tonte de pelouse, restes de légumes…) et déchets bruns (feuilles, copeaux de bois, etc.) qui ne doivent pas forcément être secs, rapporte Cindy Blanguerin, l'une des participantes. *J'ai aussi appris l'astuce qui consiste à enlever le bac de la tondeuse pour que la tonte se composte directement sur ma pelouse, et qu'il faut, en premier lieu, éviter le gaspillage. »*

Pour vous lancer vous aussi dans le compostage et acquérir un composteur à tarif réduit, vous pouvez contacter le service Cadre de Vie – Déchets de la Communauté d'Agglomération du Beauvaisis

SERVICE CADRE DE VIE - DÉCHETS
3R - RÉDUIRE - RÉUTILISER - RECYCLER

FIL JAUNE
Une interrogation, un conseil pour la gestion de vos déchets ménagers, végétaux…?
0 800 00 60 40 Service & appel gratuits

Valider, **c'est ça l'idée !**

La nouvelle campagne de Corolis « Valider, c'est ça l'idée ! » a pour objectif de communiquer sur l'importance de valider son ticket de bus afin d'adapter l'offre de transport aux besoins des usagers et de lutter contre la fraude.

Le réseau Corolis lance sa nouvelle campagne de communication « Valider, c'est ça l'idée ! » en mai 2021 pour sensibiliser les voyageurs à la validation systématique dans les transports de la Communauté d'Agglomération du Beauvaisis. La validation est un geste simple et essentiel qui est obligatoire pour tous. Les abonnés comme les détenteurs d'un ticket BUT (Billet Unique de Transport), valable toute la journée sur le réseau Corolis, doivent valider leurs cartes Pass et billets sans contact ou présenter systématiquement leur ticket BUT au conducteur (support papier). L'objectif de cette campagne est d'expliquer l'importance de la validation et son utilité.

Pourquoi est-il important de valider son ticket de bus ?

La validation permet d'adapter l'offre de transport à vos besoins

La validation systématique des titres de transport permet de mesurer précisément la fréquentation de chaque ligne du réseau par tranche horaire. En validant votre ticket à chaque montée et pour chaque correspondance, vous aidez les équipes de l'Agglomération du Beauvaisis et de Corolis à étudier et adapter les horaires, la desserte et la fréquence de l'ensemble des lignes pour mieux répondre à vos besoins. En faisant ce geste, vous participez activement à la construction de votre réseau.

La validation permet de lutter contre la fraude

La validation des titres de transport est obligatoire et vous permet de vérifier si votre titre de transport est en règle pour accéder aux lignes du réseau en toute légalité. Les équipements de validation vous renseignent sur la validité de votre Carte LE PASS et sur la date de début et de fin de votre abonnement par des signaux sonores et lumineux accompagnés d'un message. Chaque validation est donc essentielle pour évaluer vos besoins et adapter l'offre en conséquence, alors n'oubliez pas « Valider, c'est ça l'idée ! » !

Six nouvelles consignes à vélo en cours d'installation

Elles seront installées dans différents quartiers de Beauvais pour permettre un stationnement de son vélo en toute sécurité.

Après une première phase d'implantation de 6 premières consignes en 2020, une seconde phase est actuellement en cours et s'achèvera en juin, voire juillet 2021. La consigne située sur le parking Saint-Quentin fera l'objet d'une remise à niveau et de nouvelles consignes seront installées dans les quartiers suivants :

- Saint-Lucien, à proximité de Malice, 2 rue du Dr Magnier
- Saint-Jean, 1 rue H. Lebesgue
- Cœur de ville, à proximité de la gare SNCF, 64 av. de la République
- Cœur de ville, à proximité du lycée Félix-Faure, sur le parking de Verdun
- Argentine, à proximité des Champs Dolent, 29 rue de Gascogne
- Saint-Just-des-Marais, sur le parking Saint-Quentin, rue L. Lainé

Des travaux d'amélioration sont en cours sur les 6 premières consignes pour pallier quelques dysfonctionnements. La mise en service globale des 12 consignes est prévue en juin.

Depuis 2020, la Communauté d'Agglomération du Beauvaisis a initié le déploiement de consignes à vélos sécurisées, destinées au stationnement de moyenne et longue durée à Beauvais. Elles sont mises à disposition gratuitement, fermées et permettent de protéger les vélos des intempéries. Votre vélo est stationné en toute sécurité grâce à un système de fermeture sécurisé et à la présence de racks pour attacher votre vélo avec un antivol.

Chaque consigne sécurisée dispose :

- de 36 places de stationnement, dont 4 à destination de vélos à assistance électrique
- d'une prise de recharge
- d'outils destinés aux petites réparations
- d'une pompe à air.

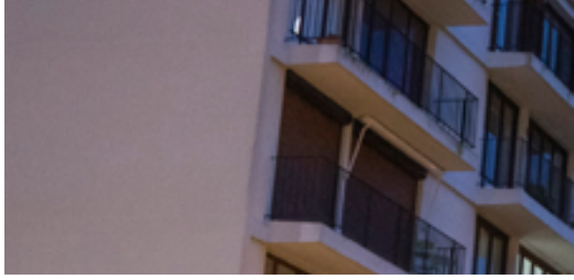

Pour le développement des **quartiers prioritaires**

Dans le cadre de la programmation 2021 du Contrat de ville, près d'1,1 million d'euros de subventions seront engagés dans les quartiers classés prioritaires Argentine, Saint-Jean et Saint-Lucien et dans la Cité des Fleurs, classée en veille, afin de poursuivre leur développement social, urbain et économique.

Porté par la Communauté d'Agglomération du Beauvaisis (CAB), le Contrat de ville 2015-2022 coordonne toutes les actions qui sont menées par l'ensemble des partenaires au service des quartiers en décrochage, afin de leur permettre de s'inscrire dans le développement de Beauvais et du Beauvaisis.

Le dispositif s'articule autour de 4 grands piliers :

1. **Cohésion sociale :** réussite éducative, accès aux droits, à la santé, prévention de la délinquance, soutien à la parentalité…
2. **Amélioration du cadre de vie et renouvellement urbain**
3. **Emploi et développement économique** : accès des jeunes à l'emploi et à la formation, développement d'une économie de proximité, implication des entreprises locales dans les parcours d'insertion…
4. **Axes transversaux :** soutien aux initiatives citoyennes, accès à la culture, aux sports et aux loisirs, égalité hommes-femmes, lutte contre les discriminations, défense des valeurs républicaines et de la citoyenneté…

Après évaluation des actions réalisées en 2020, le conseil communautaire a retenu 81 actions dans la programmation 2021. Elles seront financées à hauteur de 593 100 € par la CAB, 436 111 € par l'État (par l'intermédiaire de l'Agence nationale pour la cohésion des territoires) et 77 111 € par la Région Hauts-de-France. Voici quelques-unes des nouvelles actions soutenues.

Sur le pilier « Cohésion sociale »

Des Maisons Sport Santé Société

Les quartiers Argentine, Saint-Jean et Saint-Lucien accueilleront bientôt chacun une « Maison Sport Santé Société », un dispositif proposé par l'association Ufolep 60 qui permettra aux habitants des trois quartiers de pratiquer une activité physique et sportive adaptée et de proximité.

Ce dispositif vise plus particulièrement les publics éloignés de la pratique sportive, sédentaires et/ou atteints d'une affection de longue durée (ALD), d'une maladie chronique ou d'une pathologie du vieillissement.

Il mobilisera des professionnels de la santé, du social et du sport adapté afin d'établir avec les participants un programme personnalisé sur une période déterminée (d'un ou plusieurs mois).

Ces « Maisons Sport Santé Société » ont l'ambition d'amener les participants à adopter des comportements non sédentaires et à pérenniser leur pratique d'une activité physique – deux enjeux majeurs de santé publique –, mais elles ont aussi vocation à favoriser l'intégration et l'insertion sociales des personnes.

Sur le pilier « Amélioration du cadre de vie et renouvellement urbain »

Accompagnement des déconstructions à Saint-Lucien

Dans le cadre du nouveau programme de renouvellement urbain (NPNRU) de Beauvais qui va aboutir à d'importantes transformations dans le quartier Saint-Lucien, l'association Art Access va mobiliser les habitants et les associations du quartier pour créer une œuvre artistique monumentale qui habillera le bâtiment B, dont la déconstruction est programmée à l'horizon 2023-2024.

Cette fresque de 740 m^2 sera composée de 32 bâches correspondant chacune à un appartement du bâtiment. Chaque pièce de ce gigantesque puzzle sera accrochée quand l'appartement sera libéré.

Avec le soutien de l'Opac de l'Oise, propriétaire du bâtiment, et de la Ville de Beauvais, via notamment le centre social Malice, l'association Art Access organisera des rencontres et des ateliers tout au long du processus de création pour permettre aux participants, de tout âge, d'apprendre des techniques artistiques et, bien sûr, de concevoir une œuvre qui rende hommage à l'histoire du bâtiment B et de ses occupants.

Le projet a l'objectif de fédérer tous les publics et les acteurs concernés par le NPNRU et de les inviter à s'approprier les transformations du quartier. L'œuvre se perpétuera d'ailleurs au-delà de la déconstruction de l'immeuble puisque les 32 pièces seront ensuite désassemblées et partagées entre les participants pour être transformées, par exemple, en objets du quotidien et commencer une nouvelle vie.

Les objets abandonnés revivent

Devant la multitude d'objets jetés par les habitants dans le quartier Saint-Jean, l'association d'insertion Elan-CES a eu l'idée, en 2020, de les récupérer et de les valoriser en les transformant en mobiliers (ruches, bacs à compost, récupérateurs d'eau, hôtels à insectes…).
Le projet a vocation à se développer en intégrant aussi un public féminin. Il permet donc de favoriser la mixité hommes-femmes, de sensibiliser les salariés en contrat d'insertion à la préservation de l'environnement (tri, réduction des déchets à la source…) et de leur apprendre les techniques de base de la menuiserie.
En partenariat avec des associations des quartiers, les créations seront progressivement intégrées dans les quartiers pour embellir les lieux mêmes qui avaient été dépréciés par ces abandons d'objets.

Photo : Opac de l'Oise

Sur le pilier « Emploi et développement économique »

Clause d'insertion dans le cadre du NPNRU

Les quartiers Argentine et Saint-Lucien vont bénéficier du nouveau programme de renouvellement urbain (NPNRU) de Beauvais, avec de multiples chantiers qui doivent aussi servir de levier pour l'insertion professionnelle des habitants, en particulier des demandeurs d'emploi de longue durée, des personnes reconnues travailleurs handicapés ou des jeunes de moins de 26 ans.
Ainsi, une clause d'insertion est inscrite dans les marchés passés par les maîtres d'ouvrage (Ville de Beauvais, Communauté d'Agglomération du Beauvaisis, bailleurs sociaux), que ce soient pour les travaux ou pour les actions de gestion quotidienne des quartiers et d'utilisation des équipements créés ou rénovés.
La Maison de l'Emploi et de la Formation (MEF) du Grand Beauvaisis sera chargée de gérer et d'animer le dispositif. Elle accompagnera les maîtres d'ouvrage et les entreprises titulaires de marchés dans l'application de cette clause d'insertion, identifiera et proposera des candidats correspondant aux offres d'emploi et assurera un suivi, en partenariat avec les acteurs locaux de l'emploi et de la formation, pour construire avec chaque bénéficiaire un parcours professionnalisant durable.

Sur le pilier « Axes transversaux »

Si maman cirque !

Le centre des arts de la rue et du cirque La Batoude va poursuivre son projet « Si maman cirque ! », lancé à l'automne 2020, et renforcer ce lien culturel et social qui a été créé avec des femmes du quartier Saint-Jean.
Le projet consiste en des ateliers de cirque hebdomadaires, pendant que les enfants sont à l'école, pour permettre à ces femmes de s'épanouir dans une pratique artistique et de se rencontrer dans un lieu ouvert et convivial, la salle de spectacles Jacques-Brel.
Le projet comprend aussi des ateliers en famille, pendant les vacances de la Toussaint et de Noël, pour que les participantes puissent partager ce qu'elles ont appris avec leurs enfants/conjoints, ainsi que des sorties culturelles sur ce thème du cirque pour souder les liens et peut-être encourager ces femmes à s'impliquer dans la vie de La Batoude et du quartier.

Passe décisive dans nos quartiers

L'association Beauvais Wolf Basket va multiplier les animations dans les quartiers Argentine, Saint-Jean et Saint-Lucien, pendant l'été 2021, pour promouvoir les bienfaits de ce sport collectif, convivial et ludique auprès des jeunes, en particulier des jeunes filles encore trop peu représentées.
Facilement praticable sur les city-stades aménagés dans chaque quartier, le basket sera mis à l'honneur à travers des matchs amicaux et des sessions d'entrainement, adaptés à tous les publics et tous les niveaux.
À l'automne, le Beauvais Wolf Basket organisera également une journée dédiée au sport-santé, avec des ateliers sportifs et des conférences sur le thème, puis il réservera un voyage d'exception à une vingtaine de jeunes basketteuses : un week-end à Lyon pour visiter la Tony Parker Academy et assister à un match de basket féminin professionnel.

Retrouvez la programmation complète du Contrat de ville 2021 sur beauvaisis.fr, rubrique Politique de la ville

Le Contrat de ville 2015-2022 engage la Communauté d'Agglomération du Beauvaisis, l'État, la Ville de Beauvais, la Région Hauts-de-France, le Conseil Départemental de l'Oise, l'Agence Régionale de Santé, Pôle Emploi, la Maison de l'Emploi de la Formation du Grand Beauvaisis, la Caisse des dépôts et consignations, la Caisse d'Allocations Familiales, la Chambre d'Agriculture, la Chambre des Métiers et de l'Artisanat, la Chambre de Commerce et d'Industrie, la Caisse Primaire d'Assurance Maladie, l'Établissement Pour l'Insertion Dans l'Emploi et l'ensemble des bailleurs sociaux du territoire.

LE BEAUVAISIS EN IMAGES

Lutte contre les radicalisations
Inédite dans la région, une cellule municipale d'échanges sur la radicalisation (CMER) a été mise en place pour faciliter le partage d'informations entre la Ville de Beauvais, la Préfecture de l'Oise et le Parquet de Beauvais sur les phénomènes de radicalisation et leur détection sur le territoire communal.

Devoir de mémoire
Malgré la situation sanitaire, le devoir de mémoire est entretenu à Beauvais, où les autorités civiles et militaires ont commémoré, le 18 mars, la Journée nationale du souvenir et de recueillement à la mémoire des victimes civiles et militaires de la guerre d'Algérie et des combats en Tunisie et au Maroc.

Expo de photos à Voisinlieu pour Tous
Le maire Caroline Cayeux a visité l'exposition Paréidolies que le Photo Club Beauvaisien présentait, en avril, devant le centre G.-Desmarquest et signé, avec le président de Voisinlieu pour Tous, Pascal Delaplace, la convention pluriannuelle qui formalise le soutien de la Ville de Beauvais à l'activité de l'association.

Le futur espace « Campus connecté » relooké
Aymeric Bourleau, vice-président de la Communauté d'Agglomération du Beauvaisis, a récompensé Louise Dupont, lauréate d'un appel à projet auprès de la classe préparatoire de l'École d'art du Beauvaisis pour le relooking d'un bâtiment de la CAB qui accueillera le projet « Campus Connecté ».

« Ensembl' », plus solidaires
Le Centre Communal d'Action Sociale de Beauvais a lancé officiellement le dispositif « Ensembl' – Le réseau des voisins », un réseau social numérique (sur ensembl.fr) qui a vocation à faciliter la mise en relation entre les Beauvaisiens qui ont besoin d'un service et ceux qui proposent leur aide.

Alfi Adler, lauréate du plan France Relance
L'entreprise de Crèvecœur-le-Grand recevra une aide de l'État de 300 000 € pour son projet de modernisation visant à améliorer les conditions de travail, à diminuer l'empreinte carbone de sa production et à recruter pour internaliser la fabrication de composants.

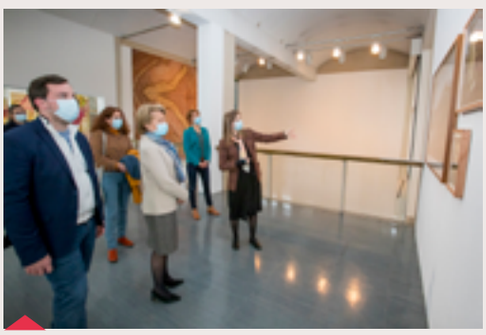

« Premier Contact » avec Santiago Borja
Le maire Caroline Cayeux a inauguré, au Quadrilatère, l'exposition « Premier Contact », rétrospective d'une quarantaine d'œuvres monumentales de l'artiste et architecte mexicain Santiago Borja que l'on pourra apprécier, dès que la situation sanitaire le permettra, jusqu'à la fin de l'été.

Artisanat de qualité
L'Institut de beauté Le Soleil (1bis, rue du Grenier-à-Sel à Beauvais) et l'entreprise Poirier-Renaud, spécialisée dans les travaux de couverture, d'étanchéité et de bardage (Tillé) ont reçu le label « Charte Qualité » de la Chambre de Métiers et de l'Artisanat Hauts-de-France, qui garantit aux clients un professionnalisme éprouvé et reconnu.

Du 28 mai au 6 juin

Festival international de Violoncelle de Beauvais

Sous réserve des conditions sanitaires liées à l'épidémie de Covid-19 et des autorisations préfectorales

Privés de l'édition 2020 en raison de l'épidémie de Covid-19, les amoureux du violoncelle vont pouvoir savourer à sa juste mesure la programmation 2021 du Festival de Violoncelle de Beauvais. Et, sous réserve d'évolution de la situation sanitaire, tous les mélomanes pourront célébrer le printemps et le retour tant attendu à la vie culturelle qui nous a tant manqué depuis plus d'un an.

Concert d'ouverture

Vendredi 28 mai à 20h30

Maladrerie Saint-Lazare

Avec les Musiciens du Louvre et Jérôme Pernoo (violoncelle).
Agrippina Sinfonia - Nicola Antonio Giacinto Porpora
Symphonie N° 13 en ré majeur (2ème mouvement, Adagio cantabile) - Joseph Haydn
Concerto pour violoncelle en sol majeur - Nicola Antonio Giacinto Porpora
Delfica (1ère des Trois Chimères pour violoncelle seul) - Guillaume Connesson (dédié à Jérôme Pernoo)
Sinfonia a quattro N° 6 en fa majeur - Johann Wenzel Anton Stamitz
Concerto pour violoncelle N° 1 en do majeur - Joseph Haydn

© Alix Laveau

Trio Wanderer

Samedi 29 mai à 15h

Maladrerie Saint-Lazare

Jean-Marc Phillips (violon), Raphaël Pidoux (violoncelle), Vincent Coq (piano).
Trio en si bémol majeur opus 11 - Ludwig von Beethoven
Thème et variations (sur le thème de Pria ch'io l'imegno) Variations en mi bémol majeur opus 44 - Ludwig von Beethoven
Cinq Berceuses pour Giulia, pour violon, violoncelle et piano - Bruno Mantovani
Trio des Esprits, en ré majeur opus 70 N°1 - Ludwig von Beethoven

© Marco borggreve

© CHESNEAU Marc

Duo François Salque & Vincent Peirani

Samedi 29 mai à 17h

Maladrerie Saint-Lazare

Violoncelle et accordéon.
Choral - Vincent Peirani
Petites énigmes - Grappelli/ Salque/ Peirani
Cuba si Cuba no - Michel Portal
Rhapsodie hongroise - David Popper
Seul tout seul – Armaguedon - Piazzolla/ Peirani/ Mienniel
Medley sur des thèmes hongrois - Grappelli/ Salque/ Peirani

Fanny et Félix

Dimanche 30 mai à 15h

Maladrerie Saint-Lazare

Quatuor Alfama et Ariane Rousseau (comédienne)
Elsa de Lacerda et Céline Bodson (violons), Morgan Huet (alto), Renaat Ackaert (violoncelle)
Texte de Michel Debrocq, costumes de Laurent Hermant, création lumière de Jean-Jacques Deneumoustier.
Extrait de Musica Ricercata - György Ligeti

© Romain Cavallin

Schumann et Brahms

Dimanche 30 mai à 17h

Théâtre du Beauvaisis Scène nationale

Victor Julien-Laferrière et l'Orchestre de Rouen.
Concerto pour violoncelle Op. 129 en la mineur - Robert Schumann
Serenade n°1 Op. 11 en ré majeur - Johannes Brahms
Direction musicale et soliste : Victor Julien-Laferrière

Praeludio

Samedi 5 juin à 15h et 17h

Église de Marissel

Patrick Langot (violoncelles piccolo, baroque et moderne)
Avec la participation de la violoncelliste Emmanuelle Bertrand et de la soprano Maya Villanueva.
Préludes et duos pour violoncelle(s) - Ricercari
Ricercar 7e en ré et Canon a due violoncelli - Domenico Gabrielli
Préludes (Études) pour violoncelle solo - Sofia Gubaidulina
Ricercar Primo en sol et Ricercar 6e en sol - Domenico Gabrielli
Suites (Préludes) - Johann Sebastian Bach
Trois souvenirs de Cosi ; Sables poussés par le vent ; Qui donc, qui donc... (sur un poème d'Aimé Césaire) et Caraïbes - Benoit Menut
Création mondiale de Caraïbes, dédié à Emmanuelle Bertrand et Patrick Langot, en présence du compositeur.

© Alain Carré

Bach – Évangile de Marc

Dimanche 6 juin à 15h et 17h

Église de Marissel

Emmanuelle Bertrand (violoncelle) et Alain Carré (récitant)
Suite pour violoncelle seul BWV 1007 en sol majeur
Prélude, Allemande, Courante, Sarabande, Menuets I et II, Gigue
Suite pour violoncelle seul BWV 1008 en ré mineur
Prélude, Allemande, Courante, Sarabande, Menuets I et II, Gigue
Suite pour violoncelle seul BWV 1009 en do majeur
Prélude, Allemande, Courante, Sarabande, Bourées I et II, Gigue
Johann Sebastian Bach
Forme du vent pour violoncelle seul (dédié à Emmanuelle Bertrand) - Édith Canat de Chizy

© Jean-Baptiste-Millot

Infos pratiques et renseignements
03 44 22 46 04 / 09 67 59 46 04 / 06 18 23 44 52
contact@festivaldevioloncelledebeauvais.com
www.festivalvioloncellebeauvais.fr

La Brigade verte renforcée

Conformément aux engagements de Caroline Cayeux et de son équipe, le conseil municipal de Beauvais a décidé de renforcer les moyens de la Brigade verte, chargée à la fois de lutter contre les infractions qui nuisent à l'environnement des Beauvaisiens et de lutter contre l'habitat indigne.

La Brigade verte est sur tous les fronts : sur l'espace public pour rechercher, constater et verbaliser les infractions au Code de l'environnement (dépôts sauvages de déchets, tags, affichage non autorisé…), mais aussi potentiellement dans les logements pour y réaliser des visites d'insalubrité. L'importance de ses missions a incité le conseil municipal à doter la Brigade verte de moyens humains supplémentaires.
Ils seront désormais 5 agents (contre 3 auparavant) habilités à mener des enquêtes pour identifier les auteurs d'infractions aux règles relatives à la propreté des voies et espaces publics. Leur assermentation par le Tribunal de Grande Instance de Beauvais leur confère le pouvoir de dresser des procès-verbaux et, sur ce volet répressif, le conseil municipal a aussi décidé d'alourdir les sanctions dont sont passibles les contrevenants (voir le tableau ci-dessous ou, dans le détail, l'arrêté n°B-ARP-2021-0038 du 1er avril 2021).

La Brigade verte est également chargée de faire respecter le Règlement Sanitaire Départemental et le Décret de décence, deux documents de référence des autorités locales qui fixent les règles d'hygiène, de sûreté et de salubrité publiques.
À ce titre, les agents travaillent de concert avec les services de l'Etat et de nombreux autres partenaires (Agence Régionale de Santé, Direction Départementale des Territoires, Direction Départementale de la Cohésion Sociale, Caisse d'Allocations Familiales…) et sont amenés à réaliser des visites dans les installations/logements qui exposent leurs occupants à des risques pour leur santé ou leur sécurité.
Ces visites peuvent donner lieu à une médiation sur les nécessaires travaux d'amélioration à programmer, à une mise en demeure de les réaliser, voire à un arrêté municipal d'exécution des travaux d'office, aux frais du propriétaire ou de l'occupant défaillant.
En renforçant sa Brigade verte, comme elle le fait aussi régulièrement pour sa Direction Prévention Sécurité, la Ville de Beauvais s'engage donc encore à améliorer le cadre de vie des Beauvaisiens.

Des verbalisations plus sévères

Voici quelques-uns des nouveaux tarifs de contravention :

COLLECTE DES DÉCHETS MÉNAGERS	Personne physique	Personne morale (entreprise, association…)
Non-respect du règlement intercommunal (récipients non agréés, horaires non respectés…)	35 €	175 €
DISPOSITIONS RELATIVES À LA PROPRETÉ DES VOIES ET ESPACES PUBLICS (chaussées, trottoirs, parkings, parcs, jardins, forêts, fontaines, bassins, cours d'eau…)		
Dépôt/abandon/déversement de tous types de déchets, de matériaux, d'objets, de liquides insalubres, de déjections… en dehors des emplacements autorisés	135 €	675 €
Dépôt/abandon/déversement de déchets transportés à l'aide d'un véhicule dans un lieu non autorisé	1 500 € (3 000 € si récidive)	7 500 € (15 000 € si récidive)
+ Possibilité de confiscation du véhicule qui a servi à commettre l'infraction		
Selon le Code de l'environnement, ce délit est également passible de 2 ans d'emprisonnement et de 75 000 € d'amende pour une personne physique / 375 000 € d'amende pour une personne morale.		
Manquement au nettoiement du trottoir, caniveau ou zone équivalente devant chez soi (balayage, désherbage et déneigement)	35 €	175 €
Nourrissage des animaux sur la voie publique	68 €	-

Dans son nouvel arrêté, la Ville de Beauvais a également instauré une sanction administrative ; des frais d'enlèvement, de nettoyage, de remise en état et de traitement des déchets pourront ainsi être appliqués : 130 € par heure d'intervention + 97 € à 3 500 € par tonne pour le traitement, selon la nature des déchets (sur la base des tarifs 2020 de la taxe générale sur les activités polluantes).

Une campagne d'affichage et de distribution de flyers sera déployée pour rappeler les principales règles locales relatives à la santé et à l'environnement.

Vous pouvez contacter
la Brigade verte au

0 800 870 800 Service & appel gratuits

ou via l'application pour smartphone
Beauvais Mobile
pour signaler une infraction ou un problème du quotidien (égout bouché, nid-de-poule...).

Rénovation urbaine

L'immeuble D1 s'offre un lifting

Des travaux de réhabilitation de l'immeuble D1, initiés dans le cadre du Nouveau Programme National de Rénovation Urbaine (NPNRU) de Beauvais, sont en cours dans le quartier Argentine. En quoi consistent-ils précisément ?

Propriété de l'OPAC de l'Oise, l'immeuble D1, situé rue du Maine, est typique de la reconstruction d'après-guerre et compte 43 familles locataires. Il va connaître une véritable métamorphose avec les travaux de réhabilitation qui sont en cours depuis janvier dernier et devraient s'achever en décembre 2021. Programmés sur 12 mois dans le cadre du NPNRU, ils concernent à la fois les appartements, l'immeuble, les halls et les cages d'escaliers. Dans le cadre de cette opération, 17 des 43 appartements de l'immeuble vont être dotés d'équipements adaptés aux seniors autonomes, conformément au label HSS® (Habitat Senior Services®). Le coût total de l'opération d'un montant de 1 934 820 € est financé par des subventions de l'Etat via l'Agence Nationale de Rénovation Urbaine (402 204 €), du Conseil départemental de l'Oise (129 000 €) et de la Communauté d'agglomération du Beauvaisis (129 000 €).

Le programme des travaux dans les appartements :

- le remplacement des baignoires, vasques, WC, de la faïence et des plinthes dans les salles de bains
- la réfection de la peinture dans les salles de bains
- le remplacement des meubles-éviers, des éviers avec mitigeur, de la faïence
- la mise en place d'un éclairage au-dessus des plans de travail dans les cuisines
- la pose de sols antidérapants dans les salles de bains, WC, cuisines et celliers dans les 17 appartements qui seront adaptés à des seniors autonomes
- le remplacement des chaudières
- la pose d'un thermostat et d'un robinet thermostatiques sur les radiateurs
- le remplacement des entrées d'air et des bouches d'extraction
- la modernisation des installations électriques dans les logements
- le remplacement des portes palières
- le remplacement des fenêtres PVC, des entrées d'air et des volets avec la mise en place de volets roulants
- le remplacement du système de ventilation

Le programme des travaux sur l'immeuble et dans les parties communes :

- la démolition et la reconstruction des halls
- le remplacement des portes des halls et la mise en place d'un système d'interphonie
- la rénovation des façades avec la mise en place d'une isolation thermique par l'extérieur
- la rénovation de l'étanchéité des terrasses
- le remplacement des sols souples dans les parties communes
- le remplacement des fenêtres dans les cages d'escaliers
- le remplacement des boîtes aux lettres

Pour tout renseignement sur ce chantier, les locataires concernés peuvent contacter le numéro vert mis en place par l'OPAC de l'Oise : 0 800 881 118.

vie associative Beauvais

Un numéro spécial pour présenter **les associations beauvaisiennes**

En raison de la situation sanitaire, la Ville de Beauvais a choisi de reporter l'édition 2021 du Forum des associations. Cet événement est un moment très attendu par le monde associatif beauvaisien car il permet aux acteurs de ce secteur de se rencontrer, d'échanger, de communiquer, de s'informer, de présenter leurs activités aux Beauvaisiens et de recruter de nouveaux bénévoles. Cependant, afin que les associations puissent bénéficier d'une vitrine et se faire connaître auprès des habitants du Beauvaisis, la Ville de Beauvais diffusera un numéro exceptionnel du magazine Beauvaisis Notre Territoire en septembre 2021 dans lequel les associations pourront se présenter.

Pour donner de la visibilité à votre association, il vous suffit de remplir un questionnaire en ligne sur le site associations.beauvais.fr avant le 31 mai 2021.

Un budget 2021 résolument vert

Le conseil municipal de Beauvais a voté, le 26 mars, les budgets primitifs 2021. Le budget principal totalise 120,1 M€ (contre 118,9 M€ au BP 2020). Il est marqué par une maîtrise des dépenses de fonctionnement (+ 0,05 % par rapport au BP 2020) et une progression des dépenses d'équipement (+ 3 % par rapport au BP 2020).

Pour soutenir le pouvoir d'achat des Beauvaisiens, les taux communaux des impôts locaux sont gelés pour la 11ème année consécutive, conformément à l'engagement que le maire Caroline Cayeux avait pris.

Des dépenses de fonctionnement contenues

La section de fonctionnement totalise 85,5 M€ (contre 85,46 M€ au BP 2020).
Malgré les dépenses supplémentaires budgétées pour faire face à la crise sanitaire (enveloppe de provision de 100 k€) ou encore pour développer la part du bio en restauration scolaire (+ 72 k€), cette stabilité s'explique principalement par la baisse des charges de personnel (- 500 k€) et par la baisse des prestations de services due à l'annulation d'événements (- 122 k€)

Des investissements pour une ville verte

La section d'investissement totalise 34,58 M€ (contre 33,44 M€ au BP 2020), soit une augmentation de 3,4 % correspondant notamment à une hausse des dépenses d'équipement budgétées pour réaliser le projet 2020/2026 GAIA, le pacte municipal pour une ville verte.

Les principales opérations inscrites au programme d'investissement 2021

Prendre soin de la nature	
Faire de Beauvais une ville jardin	
NPNRU : aménagement parc de la pouponnière & coulée verte (Argentine) / parc de la Grenouillère (St-Lucien)	1 967 027 €
Embellissement et rénovation des espaces verts	615 000 €
Requalification des jardins familiaux Ste-Hélène / N-D-du-Thil	270 000 €
Favoriser une ville durable	
Valorisation durable des stades (arrosage Communeau / régulation thermique Brisson)	224 000 €
Aménagement durable des cimetières	308 672 €
Réalisation d'un 2ème réseau de chaleur (étude de faisabilité)	100 000 €
Prendre soin de l'homme	
Encourager la bienveillance et la citoyenneté	
Écoles : dédoublement des classes de GS / travaux école Perrault	200 000 €
Reconstruction ALSH la Ribambelle (tranche 2)	950 000 €
Travaux sur la restauration scolaire	103 000 €
Amélioration de l'accessibilité des équipements et espaces publics	137 300 €
Favoriser l'épanouissement et le bien-être	
Restructuration de la piscine Aldebert Bellier	394 000 €
Construction d'une salle des fêtes (Elispace)	2 571 500 €
Construction d'une salle des fêtes (Argentine)	97 650 €
Rénovation d'un local municipal pour le Tcho Café	253 040 €
Protéger les habitants	
Renouvellement et mise en sécurité des aires de jeux	430 000 €
Mise en place d'un programme de vidéoprotection	124 300 €
Prendre soin de notre ville	
Embellir la ville et promouvoir de nouvelles mobilités	
Requalification des espaces publics en cœur de ville	400 000 €
Programme de modernisation des voiries	2 500 000 €
Programme d'entretien et de modernisation des ouvrages d'art (ponts Wage/ Amyot d'Inville)	480 000 €
Création d'un nouveau pont bd St-Jean	800 000 €
Programme de déploiement des pistes cyclables (aménagement et mobilier)	430 000 €
Entretenir durablement le patrimoine communal	
Rénovation thermique du centre technique municipal	765 000 €
Rénovation des gymnases municipaux	340 000 €
Plan de rénovation des stades	110 000 €
Rénovation des écoles	400 000 €
Rénovation du chenil municipal et extension chatterie	435 000 €
Maintenance de bâtiments	655 000 €
Rénovation du patrimoine historique	129 000 €
Assurer un développement harmonieux de la ville	
Modernisation et embellissement du plan d'eau du Canada	162 208 €
Acquisitions foncières (NPNRU ancienne pouponnière, local Pont Arcole...)	2 635 000 €
Promouvoir une ville attractive, accueillante et équitable	
Réhabilitation du Quadrilatère (tranche 2)	535 000 €
Développement de la fibre optique	205 000 €

Les travaux

ARGENTINE

Rue Léonidas-Gourdain - Création d'un débouché sur l'avenue du 8-mai-1945

Elispace - Construction d'une salle des fêtes et requalification de l'annexe

SAINT-JEAN

Pôle animalier - Travaux d'aménagement pour le confort des animaux

Rue de Sénéfontaine - Renforcement du réseau d'eau potable entre la rue de la Briqueterie et l'école Marcel Pagnol

SAINT-JUST-DES-MARAIS

Novaparc
Poursuite des travaux d'aménagement

Les permanences de vos élus sont interrompues au mois de mai 2021, dans l'attente d'une amélioration significative de la situation sanitaire.

Une coopération renforcée **en matière de sécurité**

Vidéoprotection, gestion des violences urbaines, sécurité routière, fourrière automobile, actions de prévention sont autant de domaines stratégiques concernés par ce nouveau partenariat.

La Ville de Beauvais, la Préfecture de l'Oise et le Tribunal judiciaire de Beauvais ont signé, le 17 mars dernier, une nouvelle convention de coordination entre la police municipale (PM) et la police nationale (PN) d'une durée de 3 ans. Elle a pour objectif de renforcer le partenariat entre la PM et la PN pour une meilleure coordination et une plus grande efficacité des forces de police et prévoit la mise en place d'une coopération renforcée dans des domaines stratégiques :

Pour la vidéoprotection

Afin de fluidifier et de faciliter la circulation des informations pouvant être utiles aux enquêtes de police, le Centre de Supervision Urbaine de la Ville de Beauvais, via la direction Prévention Sécurité, renforce son processus de communication avec la PN et notamment le travail de recherche inhérent aux réquisitions judiciaires.

Pour la gestion des violences urbaines

Le responsable des forces de sécurité de l'État et celui de la PM échangent en temps réel toute information concernant la survenue de faits de violence urbaine et toute intervention engageant conjointement les effectifs des deux polices est sous la responsabilité de la PN.

Pour la sécurité routière

Les polices nationale et municipale ont amplifié leur coopération par l'élaboration d'une stratégie locale de contrôle. La PM assure ainsi en priorité les contrôles de vitesse de véhicules dans les rues où des vitesses excessives sont signalées à la mairie et peut participer avec la PN à des opérations de contrôle routier et effectuer des dépistages d'alcoolémie ou de stupéfiants.

Pour la fourrière automobile

La PM assure l'enlèvement des véhicules gênant le bon déroulement des manifestations et des véhicules épaves par le biais d'une convention passée avec une fourrière privée dans le cadre d'une délégation de service public.

Pour les actions de prévention

La PM et la PN assurent ensemble des opérations de prévention portées par la direction Prévention Sécurité (Opération tranquillité vacances, Opération tranquillité senior, surveillance des locaux de commerçants etc.). Les deux services travaillent de concert en s'informant mutuellement des demandes des usagers ou des commerçants pour coordonner leurs interventions. La répartition des missions est assurée par le responsable de la PN et celui de la PM en fonction des contraintes de chaque service.

Pour la coopération du quotidien

Les directions de la PM et de la PN échangent sur tout sujet lié à la prévention et à la sécurité publique, coordonnent leurs actions sur le territoire et favorisent le travail conjoint sur le terrain.

Un partenariat Ville/Opac **au service de la sécurité**

Il vise à renforcer la sécurité dans les grands ensembles sociaux de l'Opac par l'organisation de patrouilles d'agents de sécurité de la Ville de Beauvais.

La convention relative au renforcement de la sécurité entre la Ville de Beauvais et l'OPAC de l'Oise a été renouvelée le 17 mars dernier. Mise en place en juin 2017, elle a pour objectif la tranquillisation de la vie collective dans les grands ensembles sociaux gérés par l'OPAC. Rappelons que les bailleurs sociaux ont l'obligation de garantir et d'assurer une jouissance paisible des logements et des parties communes de leurs immeubles par le biais d'une action coordonnée avec les forces de police locales. Dans le cadre de cette convention, l'OPAC de l'Oise s'engage à renforcer la présence humaine sur son patrimoine, particulièrement dans les secteurs où sont constatés des troubles à la tranquillité publique, à travers le déploiement d'agents de sécurité tout au long de l'année. Cette mise en place est réalisée en concertation avec la direction Prévention Sécurité et la police nationale. Lorsque des troubles à la tranquillité publique sont constatés, la Ville peut proposer à l'OPAC d'organiser de nouvelles patrouilles. Du 1er janvier au 31 décembre 2020, ces agents sont intervenus 4 049 heures sur le patrimoine de Beauvais pour un coût de 137 398 €. Pour 2021, la Ville s'engage à participer au financement de cette action à hauteur de 25 938 € par l'attribution d'une subvention à l'OPAC de l'Oise.

Ensembl' Solidar-IT

La plateforme pour aider ou être aidé(e) est lancée

Cette nouvelle plateforme numérique destinée à favoriser la solidarité entre voisins et à faciliter le quotidien des Beauvaisiens est opérationnelle depuis le 30 mars 2021.

Ensembl' Solidar-IT a été officiellement lancée le 30 mars 2021 à l'Hôtel de Ville de Beauvais. Ce dispositif est le fruit d'un partenariat conclu entre la Ville de Beauvais et son Centre Communal d'Action Sociale (CCAS) et le réseau d'entraide entre voisins Ensembl'. Totalement gratuit, ce nouvel outil de solidarité de proximité permet aux habitants, aux associations, aux institutions partenaires de disposer d'un réseau social partagé par lequel chacun peut exprimer un besoin et le faire connaître largement auprès de l'ensemble des membres du réseau. Il met ainsi le numérique au service de l'humain.

Le réseau Ensembl' Solidar-IT comprend 2 outils bien distincts :

- le réseau social Ensembl', libre, entièrement numérique où chacun demande et propose une aide sans intervention du CCAS ;
- et la plateforme Solidar-IT qui permet de proposer une prise en charge coordonnée et plus encadrée des demandes et de piloter une « équipe de voisins » qui deviennent de fait des bénévoles du CCAS.

En tant qu'acteur de la solidarité dans la ville, le Centre Communal d'Action Sociale (CCAS) veille au maintien du lien social, particulièrement pour les seniors. A travers ce dispositif, il souhaite fédérer tous les habitants et les acteurs pour favoriser les rencontres et la solidarité entre générations.

Découvrez le réseau Ensembl', le premier réseau des voisins au service de la solidarité locale sur **www.ensembl.fr**

L'entraide n'a pas d'âge,
le moindre petit geste compte,
et encore plus quand il s'agit de solidarité !

S'inscrire sur Ensembl' Solidar-IT ?

- **Je téléphone au CCAS 0800 017 109** (numéro unique)
- **Ou j'utilise la fiche d'entraide du CCAS en m'inscrivant sur ensembl.fr**
  Je complète une fiche d'entraide, je la prends en photo et je l'envoie par mail (ccasdebeauvais@beauvais.fr) ou par voie postale (1 rue Desgroux 60 000 Beauvais)
  et le CCAS me recontacte.

Pour quels services ?

Vous avez besoin de compagnie ou d'un coup de main ou vous souhaitez rendre service de temps en temps dans votre quartier ? Il vous suffit de compléter la fiche d'entraide en cochant la ou les cases suivante(s) :
Visite de courtoisie, garde d'animaux, accompagnement (marche, rendez-vous, sortie culturelle, etc.), cours (informatique, cuisine), aide administrative (tri, démarche en ligne, etc.), petits travaux, aide aux courses, loisirs (lecture, jeux, sorties, etc.), aide aux devoirs, activités manuelles (tricot, couture, peinture, etc.), aide en cas d'absence (relevage de courrier, arrosage des plantes, etc.), jardinage.
Les voisins volontaires qui choisissent de rejoindre l'équipe des bénévoles du CCAS seront tous reçus et accompagnés par ce dernier après approbation. Le CCAS restera ensuite à l'écoute du voisin solidaire et de la personne proposant un service.

Plus d'information sur www.ensembl.fr et auprès du CCAS de Beauvais au 0800 017 019

Centre Communal d'Action Sociale BEAUVAIS

Des sorties familiales avec le CCAS

Le Centre Communal d'Action Sociale (CCAS) de Beauvais organise des sorties familiales pour lesquelles il est nécessaire de s'inscrire le mardi 4 et le jeudi 6 mai 2021. Ces sorties sont proposées dans le cadre du Programme loisirs du CCAS accessible aux Beauvaisiens selon critères de ressource, en fonction des places disponibles et sous réserve des conditions sanitaires.

LES SORTIES

« Parc du Bocasse »

Samedi 12 Juin, de 8h à 20h

Sans Ticket Temps libre :
A partir de 3 ans : 30 €
Moins de 3 ans : 10 € pour le transport

Avec Ticket Temps libre : gratuit

Inscriptions sur rendez-vous le mardi 4 mai de 9h à 12h et de 13h30 à 17h. Contactez le 03 44 79 40 97.

« Parc Astérix »

Samedi 19 juin, de 7h30 à 19h

Sans Ticket Temps libre :
A partir de 3 ans : 35 € • Moins de 3 ans : 10 € pour le transport

Avec Ticket Temps libre :
A partir de 3 ans : 5 € • Moins de 3 ans : gratuit

Inscriptions sur rendez-vous le jeudi 6 mai de 9h à 12h et de 13h30 à 17h. Contactez le 03 44 79 40 97.

Documents à fournir au moment des inscriptions :

- Livret de famille
- Attestation de domicile récente (quittance de loyer ou EDF)
- Attestation CAF ou MSA de moins de 3 mois
  ou le dernier avis d'imposition

RENSEIGNEMENTS : auprès du service solidarité du CCAS au 0800 017 019 • www.facebook.com/ccas.beauvais

La Bulle - Maison des Familles

Des ateliers pour **bien vivre sa parentalité**

Rencontres, activités, découvertes, informations, temps d'échanges en famille sont au programme dans ce lieu ouvert à toutes les familles beauvaisiennes. La réouverture de cette structure est soumise à l'évolution favorable de la situation sanitaire, les ateliers auront lieu en distanciel le cas échéant.

Les ateliers Enfants/Parents moins de 3 ans (sur inscription) :

Rendez-vous de 10h à 11h30

- Jeudi 6 : communication gestuelle thématique
- Jeudi 20 : couleurs d'arc-en-ciel (atelier créatif) (click and collect)*

Les ateliers Enfants/Parents plus de 3 ans (sur inscription)

Rendez-vous de 14h à 16h

- Mercredi 5 : soins pour toi, soins pour moi et vice-versa
- Mercredi 19 : le cirque acrobatique
- Mercredi 26 : l'art-thérapie pour toute la famille (click and collect)*

Les ateliers Parents (sur inscription)

Selon la programmation, du lundi au vendredi de 14h à 16h

- Mardi 4 : Pâtisser en mai ? Faire ce qui nous plaît (recette sucrée) (click and collect)*
- Mardi 11 : gymnastique adaptée, le Feldenkrais
- Mercredi 12 : l'allaitement, ça s'apprend NOUVEAU
- Vendredi 14 (10-12h) : prendre rendez-vous avec soi, la méditation de pleine conscience
- Vendredi 14 : les gestes qui sauvent à connaître pour la famille
- Mardi 18 (10-12h) : couture pour la saison
- Mardi 25 : gymnastique adaptée, le Feldenkrais
- Jeudi 27 (10-12h) : Retrouver son corps après l'accouchement (groupe de paroles animé par une sage-femme) NOUVEAU
- Vendredi 28 : groupe de paroles et d'échanges : « Être parents, ce n'est pas tous les jours marrant »
- Lundi 31 (10-12h) : si la psychomotricité m'était expliquée (le développement de l'enfant expliqué par une psychomotricienne)

Renseignement et inscription
auprès de La Bulle - Maison des familles
7, avenue Jean-Moulin - 60000 Beauvais
Mail : labulle@beauvais.fr • Tél : 03 44 79 39 69
Facebook : La Bulle MDF

* matériel à récupérer à la Bulle, sur rendez-vous

Moments de plaisir et de partage en distanciel

La Maison des Familles La Bulle s'est adaptée à la crise sanitaire en proposant des ateliers en distanciel avec de la cuisine, gymnastique, cirque, musique, lecture, peinture, art thérapie, sophrologie etc.
En avril, un atelier créatif et un atelier pâtisserie avec click and collect ont, par exemple, été organisés et ont ravi les petits et les grands.
La structure propose également un groupe de parole « Être parents, ce n'est pas tous les jours marrant » auquel vous pouvez participer ; conseils, plaisir et partage sont au programme !

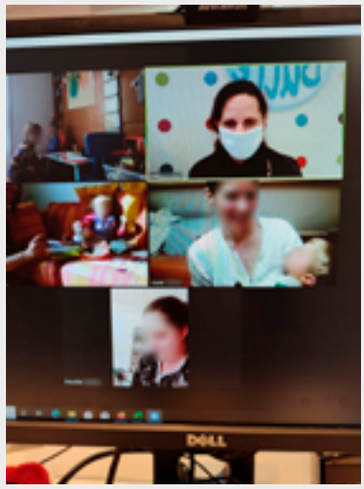

Le Blog 46 roule pour les 16-30 ans

Par le biais du Blog 46, la Ville de Beauvaisis propose des aides à la mobilité et à l'employabilité aux 16-30 ans.

Dispositif « permis de conduire citoyen »

pour financer la formation au permis B

Ouvert aux Beauvaisiens, résidant à Beauvais depuis plus d'un an, âgés de 18 à 25 ans, lycéens, étudiants, demandeurs d'emploi, en formation professionnelle ou en contrat de moins de 20h/sem, et en capacité de régler les frais d'inscription en auto-école.
Dossier de candidature à retirer au Blog 46.
Les candidats retenus doivent rendre 70 h ou 105 h de contrepartie citoyenne à la collectivité et disposent d'un an pour obtenir leur examen du code de la route.

Dispositif « permis roue libre »

pour financer la formation au permis Apprenti Motorisé*

Ouvert aux Beauvaisiens, âgés de 16 à 25 ans, titulaires de l'ASSR 1 ou 2 ou de l'ASR, et dans une démarche d'insertion professionnelle.
La Ville propose 2 ou 3 sessions "Permis roue libre" par an ; chaque session, ouverte à 8 participants, comprend des modules théoriques et pratiques.
Tout participant doit rendre une contrepartie citoyenne de 18h à la collectivité en s'inscrivant à un chantier de bénévolat éco-citoyen organisé par le Blog 46 et verser une participation de 45€ à l'auto-école partenaire (le coût réel est de 190€).

*Le permis AM (ex BSR) est obligatoire pour toute personne, née après le 1er janvier 1988, conduisant un deux-roues de moins de 50 cm^3.

Chantiers de bénévolat éco-citoyens

pour acquérir une expérience professionnelle, être sensibilisé(e) à l'éco-citoyenneté, partager des valeurs d'entraide…

Ouverts aux 18-30 ans, ces chantiers sont organisés, à Beauvais ou dans d'autres communes du Beauvaisis, par le Blog 46 et la Direction des parcs et jardins de la Ville de Beauvais.
Très utiles en cette période de restrictions, les chantiers se déroulent dans une ambiance conviviale et permettent aux jeunes, motivés et curieux, de révéler ou de confirmer des compétences et une sensibilité écologique.

Aide à la réalisation de CV/lettres de motivation

pour favoriser la recherche d'emploi, de stage, de formation

À l'écoute des 16-30 ans, des informateurs jeunesse savent répondre à leurs attentes et apporter les conseils qui peuvent faire la différence.

POUR TOUTE INFO :
Blog 46 - 46, rue Jules-Ferry - Beauvais
0344452007 - blog46@beauvais.fr

Des scolaires **au royaume des abeilles**

Le 20 mai, pour la Journée mondiale des abeilles, des classes de CM1-CM2 découvriront le monde étonnant de ces pollinisateurs. L'animation est organisée par H_2O, espace municipal de sensibilisation santé/environnement.

Les abeilles sont si indispensables à la nature et à l'homme qu'une journée mondiale leur est consacrée. À cette occasion, deux classes des écoles Jean-Moulin et Philippe-Cousteau seront à l'Ecospace, une demi-journée chacune, pour découvrir les secrets de cette vie bourdonnante.
Dans un décor favorisant le voyage au royaume des abeilles - nids, ruches, essaims… mais aussi collections entomologiques (insectes morts épinglés) et photos prises lors d'un partenariat avec le service élagage de la Ville -, les enfants apprendront à différencier les hyménoptères (abeilles, guêpes, frelons, bourdons…).
Jolan, animateur d'H_2O, proposera également une activité ludique sur le processus de pollinisation, ainsi qu'une immersion au cœur de l'activité d'abeilles domestiques (apis mellifera) grâce à une ruche numérique - un outil pédagogique qu'H_2O peut prêter aux établissements scolaires et aux accueils de loisirs de Beauvais.
Les enfants termineront avec une dégustation de différents miels, pendant que l'apiculteur Michel Delaunay leur présentera les matériels et procédés de récolte.

Pour garantir leur sécurité, les enfants ne seront pas en contact avec des insectes vivants. Les ateliers seront mis en place dans le respect du protocole sanitaire.

Les démarches des parents facilitées

Le Bâtiment Malherbe (pour les affaires scolaires, périscolaires et extrascolaires) et le service Petite Enfance (pour la garde des tout-petits) ont maintenant des relais de proximité dans plusieurs quartiers de Beauvais. À votre service sur rendez-vous.

Pour faciliter vos démarches administratives de parents ou de futurs parents, vous pouvez dorénavant vous rapprocher des centres sociaux Argentine, Saint-Jean et Saint-Lucien.

Inscription à l'école jusqu'au 31 mai

Vous pouvez, par exemple, y réaliser l'inscription à l'école de votre/vos enfant(s), en veillant à vous munir des documents nécessaires (livret de famille ou copie de l'extrait d'acte de naissance, justificatif de domicile de moins de 3 mois et, en cas de séparation ou de divorce, copie du jugement concernant la garde de l'enfant).
Dans ces trois centres sociaux, vous pouvez aussi inscrire votre/vos enfant(s) à la restauration scolaire, à l'accueil du matin et du soir et à l'accueil du mercredi et des vacances scolaires, et y faire calculer vos tarifs à ces services, selon votre quotient familial, pour la prochaine année scolaire 2021/2022.

Aide à la garde des 0-3 ans

Dès que la situation sanitaire sera plus favorable aux rencontres physiques, les animatrices du Relais d'Assistantes Maternelles (RAM) tiendront aussi des permanences hebdomadaires dans les centres sociaux (toujours sur rdv) pour informer les familles sur les modes de garde, les accompagner dans la recherche d'un assistant maternel ou dans la préinscription à une crèche. Elles y seront aussi à disposition des assistants maternels indépendants pour les épauler dans l'exercice de leur profession.

Centre social Argentine (MAJI)
28, rue de Gascogne
sur rdv au 03 44 79 40 62 (les jeudis de 9h à 12h pour les inscriptions à l'école et aux services associés)

Centre social Saint-Jean (MJA)
Rue H.-Berlioz
sur rdv au 03 44 79 39 70 (les vendredis de 9h à 12h pour les inscriptions à l'école et aux services associés)

Centre social Saint-Lucien (MALICE)
Rue du Docteur-Magnier
sur rdv au 03 44 79 38 90 (les mardis de 9h à 12h pour les inscriptions à l'école et aux services associés)

Vous pouvez également faire vos inscriptions à l'école et aux services associés sur le portail numérique ***citoyen.beauvaisis.fr***

PLUS D'INFOS
Service Petite Enfance : ramagglo@beauvaisis.fr ou 03 44 79 52 50
Bâtiment Malherbe : scolaire@beauvais.fr ou 03 44 79 42 50

Semaine nationale de la petite enfance

Du 20 au 27 mars, les enfants exposaient à la crèche À Petits Pas.

Gribouille est toujours attendue par les enfants avec beaucoup d'impatience ! Sandrine Soyez, de son vrai nom, animatrice spécialisée de la Ville de Beauvais, intervient une fois par semaine à la crèche À Petits Pas pour éveiller ces tout-petits aux joies des arts plastiques. Leurs créations ont d'ailleurs été exposées dans l'établissement, à l'occasion de la Semaine nationale de la petite enfance.
Situation sanitaire oblige, à défaut de pouvoir se fondre dans les groupes de vie et de renforcer leur complicité avec les agents de la crèche, en participant à des ateliers comme elles le font habituellement, les familles ont pu apprécier l'inventivité des enfants et aussi découvrir une exposition de photos illustrant tous les bons moments d'apprentissage vécus par les petits depuis septembre.

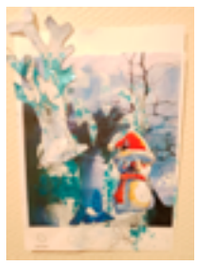
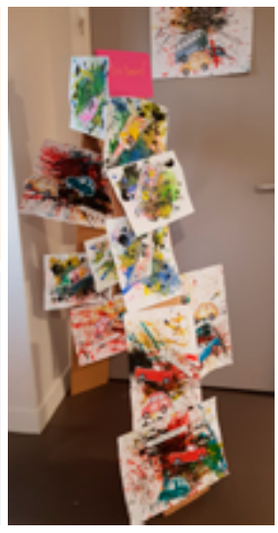

Soutien à la **réussite scolaire**

Les centres sociaux Argentine (MAJI), Saint-Jean (MJA) et Saint-Lucien (MALICE) proposent de l'accompagnement scolaire gratuit pour favoriser la réussite des collégiens et des lycéens.

Pendant la dernière période de fermeture des écoles et de cours à distance, les centres sociaux de Beauvais ont joué un rôle important pour permettre aux élèves d'avoir un accès à l'espace numérique de travail, d'imprimer les cours et, plus globalement, d'être épaulés. À l'approche des examens, ce service d'accompagnement scolaire sera encore très utile pour mettre collégiens et lycéens dans les meilleures dispositions.
Chaque centre social dispose d'une salle dédiée qui peut accueillir actuellement, situation sanitaire oblige, 6 jeunes à la fois, sous l'attention bienveillante d'un animateur référent, diplômé d'un Bac + 2 minimum, en capacité d'apporter une aide méthodologique (organiser son travail, anticiper les devoirs...) et pédagogique (révision, recherche pour des exposés...).
Ce service est organisé en concertation avec les établissements scolaires afin de proposer une aide complémentaire, adaptée aux besoins de chaque élève. Des créneaux sont ainsi proposés les lundis, mardis, jeudis et vendredis, de 16h30 à 18h30, sur inscription préalable engageant l'élève à faire preuve d'assiduité et favorisant l'implication des parents. Pour que tous soient pleinement acteurs de cette réussite éducative.

CENTRE SOCIAL ARGENTINE
MAJI - 28, rue de Gascogne
03 44 79 39 35

CENTRE SOCIAL SAINT-JEAN
MJA - 2, rue H.-Berlioz
03 44 79 39 75

CENTRE SOCIAL SAINT-LUCIEN
MALICE - Rue du Docteur Magnier
03 44 79 38 90

Les collégiens refusent **les discriminations**

Le collège Henri-Baumont participait à la Semaine nationale de lutte contre les discriminations du 22 au 26 mars, avec de multiples actions organisées par et pour les élèves de l'établissement.

Les élèves de 5ème se sont engagés dans la lutte contre l'homophobie, ceux de 4ème pour l'égalité filles/garçons et les élèves de 3ème ont abordé la thématique du vivre-ensemble.
Pendant une semaine, le collège Henri-Baumont a ainsi vécu au rythme des actions de sensibilisation organisées par le Conseil de la Vie Collégienne (CVC), le Comité Valeurs de la République et les élèves médiateurs par les pairs, avec la participation de l'association IFEP (Insertion Formation Éducation Prévention) et de la Ligue des droits de l'homme et du citoyen.
Les élèves ont également partagé, sur un mur de la Fraternité, leur définition de cette notion essentielle de notre République, découvert une exposition sur l'égalité dans le hall de l'établissement, et les salles de classe ont été renommées du nom de femmes célèbres.
Convié par les équipes éducatives à assister aux ateliers, Franck Pia, 1er adjoint au maire de Beauvais, a pu constater et saluer, une nouvelle fois, le fort investissement des élèves de l'établissement dans ce type d'actions. Au côté du principal du collège, Eric Mansion, il a aussi annoncé que l'établissement était lauréat, dans la catégorie « collèges », du 1er Prix Jeanne-Hachette, concours de la Ville de Beauvais de promotion de l'égalité femmes/hommes, dont la remise des prix sera programmée quand le contexte sanitaire sera plus favorable.
Le collège Henri-Baumont s'était déjà distingué par le passé, par exemple en réalisant un clip en faveur de l'égalité entre les femmes et les hommes, avec la mobilisation de près de 500 élèves, personnels de l'établissement et élus locaux - à (re)voir sur Youtube.
Tout ce travail de sensibilisation ne se limite pas à la Semaine nationale de lutte contre les discriminations, il est développé tout au long de l'année en s'appuyant sur les programmes scolaires, notamment en EMC (éducation morale et civique).

Pour suivre l'actualité du collège Henri Baumont : http://baumont.clg.ac-amiens.fr

Plan d'eau du Canada à Beauvais

Un radeau pour la **Sterne pierregarin**

Le plan d'eau du Canada, à Beauvais, offre un lieu propice à de multiples activités comme la marche, le vélo ou les sports nautiques. Classé zone refuge LPO (Ligue pour la Protection des Oiseaux), ce lieu de détente apprécié des usagers l'est aussi de la faune sauvage.

Depuis plusieurs années, la Sterne pierregarin est observée régulièrement sur le site du plan d'eau du Canada. Elle ressemble à une petite mouette et porte une calotte noire du front à la nuque. Son bec et ses pattes sont rouges. Elle vole longuement au-dessus de l'eau pour repérer les petits poissons ou les insectes proches de la surface et plonge pour capturer la proie repérée. La Sterne est aussi surnommée l'hirondelle de mer.

L'année dernière, la Sterne pierregarin avait élu domicile sur la zone de baignade pour pondre ses œufs, car l'espèce est aujourd'hui confrontée à un manque de sites de nidification. Afin de la préserver, un ancien radeau de 50 m² a été aménagé, recouvert d'un lit gravier pour offrir un lieu propice à la nidification et parsemé de tuiles afin que les poussins puissent se protéger des intempéries et des prédateurs. Ce radeau a été installé sur l'île du plan d'eau, à l'abri du dérangement. La période de nidification va de mi-avril à fin juillet et les oiseaux seront observables de la berge avec une bonne paire de jumelles.

Aménagement du radeau à Sterne de 50 m²

Pilotage : service patrimoine naturel

Réalisation : service de l'Ecospace

Manutention :
service plan d'eau du Canada et voirie

Partenaires :
LPO, Picardie Nature,
CEN Hauts-de-France, OFB

POUR PLUS DE RENSEIGNEMENTS
Service patrimoine naturel
03 44 79 38 75 - jdebievre@beauvais.fr

Forêt de Hez-Froidmont

Une étude sur les insectes du bois mort

Classée en zone Natura 2000 « Massif forestier de Hez-Froidmont et Mont César », une partie de la forêt de Hez-Froidmont forme un réseau de sites remarquables en Europe. Une étude sur les insectes du bois mort y est en cours.

La partie de la forêt de Hez-Froidmont classée en zone Natura 2000 bénéficie d'un plan de gestion. Appelé document d'objectifs (docob), ce dernier doit faire l'objet d'une révision. À cet effet, une étude sur les insectes du bois mort est en cours de réalisation afin d'enrichir les connaissances sur ces espèces peu étudiées. Cette étude s'étendra d'avril à août 2021. Si vous rencontrez l'un de ces pièges à insectes (voir photo), nous vous remercions de ne pas y toucher. Un suivi régulier est assuré par le service Patrimoine naturel de l'Agglo, les pièges seront retirés aussitôt l'étude terminée.

Une espèce est particulièrement recherchée. Il s'agit du Taupin violacé, un insecte extrêmement rare en France dont la dernière mention en forêt domaniale de Hez-Froidmont remonte aux années 1930.

Petit coléoptère de 11 mm, ses capacités à coloniser de nouveaux milieux forestiers sont cruellement limitées. L'observation d'un seul individu de cette espèce serait donc une excellente nouvelle pour le maintien de l'espèce dans la région, où un autre bastion de l'espèce est connu en forêt de Compiègne.

PLUS D'INFORMATIONS
Service patrimoine naturel
Marion DELPORTE, chargée de mission Natura 2000
03 44 15 67 55

UNION EUROPÉENNE

l'Europe s'engage en Hauts-de-France avec le FEDER

Région Hauts-de-France

« Animation des sites Natura 2000 » est cofinancée par le Fonds européen agricole de développement rural dans le cadre du programme de développement rural de Picardie. L'Europe investit dans les zones rurales. »

Centre Hospitalier de Beauvais

Pas seuls face à la **Covid-19**

Initié par l'unité de Consultation douleur et porté par le Pôle de Prévention et d'Éducation du Patient du Centre Hospitalier Simone-Veil de Beauvais, un programme d'Éducation Thérapeutique du Patient (ETP) a été mis en place pour accompagner les personnes qui présentent des symptômes prolongés de la Covid-19. Rencontre avec le Dr Nicolas Mérot et le Dr Marion Defer.

Que pouvez-vous nous dire concernant les symptômes prolongés de la Covid-19 ?

Dr. Merot - Il a été constaté chez certains patients, au décours de l'infection, la persistance au-delà de 4 semaines de symptômes de la Covid-19 d'expression polymorphe et variable d'un individu à l'autre. Les plus fréquents sont une fatigue extrême, des difficultés respiratoires à type de dyspnée, des troubles neurologiques, cognitifs, des troubles du goût et de l'odorat ainsi que des douleurs diffuses.

Pourquoi avoir créé ce programme d'ETP : « Accompagnement post Covid-19 » ?

Dr Defer - Ce programme a pour objectif d'améliorer le bien-être physique et psychologique des personnes présentant des symptômes post Covid-19 et d'éviter que ceux-ci ne se chronicisent. Il est destiné dans un premier temps aux agents hospitaliers et aux étudiants infirmiers et aides-soignants, qui ont largement été sollicités depuis le début de la crise et ont besoin que nous prenions soin d'eux. Dans un second temps, toute personne présentant des symptômes prolongés de la Covid-19 pourra s'y inscrire. Ce programme est une 1ère en France.

Et plus spécifiquement ?

Dr Mérot – Ce programme, développé par le Dr Defer et son équipe, répond à des besoins spécifiques identifiés. La prise en charge globale des personnes, l'écoute empathique, les ateliers éducatifs collectifs sur des thématiques répondant à leurs besoins, leur permettent d'autogérer leurs symptômes et de surmonter certaines difficultés de leur vie quotidienne.

Quel est le programme ?

Dr Defer. – Un bilan est réalisé permettant d'identifier les besoins et les attentes du patient. Des objectifs éducatifs sont définis et un suivi personnalisé est proposé. Les patients peuvent participer à des ateliers collectifs de thématiques variées. Par exemple, des ateliers psycho-éducatifs pour aider les patients à mieux gérer leur stress et leurs émotions et des ateliers plus spécifiques portant sur les symptômes persistants de la Covid-19 tels que la fatigue, les troubles cognitifs et la douleur. Les patients peuvent également faire un premier pas vers l'activité physique adaptée grâce à l'intervention d'un éducateur spécialisé.

Les personnes désirant participer à ce programme peuvent contacter le secrétariat du pôle de prévention au

03 44 11 23 97

ou par mail en écrivant à

poledeprevention@ch-beauvais.fr

pour convenir d'un rendez-vous. Il n'est pas nécessaire d'avoir un courrier d'adressage.

Le Tennis Tour du Beauvaisis

Pour (re)trouver le plaisir de vous défouler

Le Tennis Club de l'Agglomération du Beauvaisis (TCAB) organise son Tennis Tour, entre la mi-mai et la fin août 2021, et vous invite à jouer dans plusieurs communes de l'agglomération disposant de terrains de tennis en extérieur, comme Allonne, Aux-Marais, Saint-Martin-le-Nœud... Ces animations gratuites sont destinées aux enfants comme aux adultes, seuls, entre amis ou en famille.

Envie de renouer avec une activité physique ludique après cette longue période de restrictions dues à la crise de Covid-19 ? Avec le soutien de la Communauté d'Agglomération du Beauvaisis et des communes visitées, le TCAB vous propose de (re)découvrir le tennis, un sport facilement praticable en extérieur, dans le respect des protocoles sanitaires qui ont été mis en place.

Selon votre niveau, les enseignants diplômés du TCAB vous proposeront une séance de perfectionnement ou une initiation avec des jeux qui vous permettront de goûter très rapidement aux plaisirs de cette discipline complète, mobilisant physique, technique, mental et stratégie.

Les participants à ce Tennis Tour du Beauvaisis seront ensuite invités à un rassemblement sportif et convivial, en septembre, sur les installations du TCAB, dans le parc Kennedy, à Beauvais.

À vous de jouer, de vous défouler et de vous amuser !

Le calendrier du Tennis Tour du Beauvaisis n'est pas encore arrêté. Découvrez-le prochainement sur le site www.tcab.club et sur les pages Facebook / TCAB – Tennis Club de l'Agglomération du Beauvaisis, Ville de Beauvais ou Communauté d'Agglomération du Beauvaisis.

Gratuit, matériel fourni.
Prévoir uniquement des vêtements de sport

Plus d'infos tcab.oise@gmail.com

Soutien aux clubs sportifs conventionnés

La Ville de Beauvais renouvelle, pour la période 2021/2023, les conventions triennales d'objectifs et de moyens signées avec les clubs sportifs qui reçoivent une subvention de fonctionnement supérieure ou égale à 15 000 €.

Avant de voter, en juillet, les montants des subventions qui seront attribuées aux clubs de haut niveau pour la prochaine saison 2021/2022, le conseil municipal a déjà décidé de renouveler les conventions qui lient la Ville de Beauvais aux clubs percevant une subvention directe de fonctionnement de 15 000 € ou plus.
Ces conventions, signées pour les 3 prochaines années, engagent les clubs concernés à utiliser leurs subventions pour mettre en œuvre un programme d'actions en cohérence avec la politique sportive municipale (ouverture à tous les publics, développement de la pratique sous toutes ses formes, participation à la vie de la cité, etc.) et à en rendre compte.
Elles engagent également la Ville de Beauvais à mettre à disposition les infrastructures et les moyens financiers nécessaires au bon fonctionnement des clubs. Pour cette année 2021, le conseil municipal a voté les subventions directes suivantes :

Beauvais Oise Tennis :	15 000 €
Beauvais Triathlon :	25 000 €
Beauvaisis Aquatic Club :	34 000 €
La Vaillante Gymnastique :	15 000 €

/// Beauvais
Cinéma Agnès Varda
Réalisation d'une fiction

/// Beauvais
Cinéma Agnès Varda
Séances découverte de la VR

/// Beauvais
L'église St-Jacques, un chef-d'œuvre du 19e siècle méconnu

/// Beauvais
La cathédrale St-Pierre inédite !

/// Beauvais
Le quartier de la gare et ses arbres remarquables

l'Agenda du Beauvaisis

mai 2021

Toutes les manifestations sont sous réserve des conditions sanitaires liées à l'épidémie de Covid-19 et des autorisations préfectorales

cinéma

/// Beauvais

Cinéma Agnès Varda

Réalisation d'une fiction — Reportée

Du 3 au 7 mai
de 10h à 12h et de 13h à 16h
Stage pour les 12 -15 ans animé par Laurent Sutter.
Infos et inscriptions au 03 44 10 30 80
asca@asca-asso.com
Tarif : 10 € par personne

Séances découverte de la VR
Mercredi 26 mai à 14h, 15h, 16h
Sessions de 45 mn.
Immersion à 360°, déplacement dans l'espace virtuel, choix de l'angle de vue, interactivité… Accompagné d'un médiateur, (re)découvrez la Réalité Virtuelle grâce au nouveau casque tout-en-un Oculus Quest 2 (sorti fin 2020) et à une sélection d'expériences immersives originales permettant d'explorer toutes les possibilités de ce format innovant.
En partenariat avec le VR Film Festival.
Infos et inscriptions au 03 44 10 30 80
asca@asca-asso.com
Gratuit

/// Haudivillers

Projection d'un film grand public et récent
Samedi 29 mai à 20h30
Salle Monique de l'Odéon
En partenariat avec Ciné Rural 60
Tarifs : -16 ans 3 € et adultes 4 €
Rens. au 06 51 73 80 23.

conférences - visites guidées - ateliers

/// Beauvais

Visites « Beauvais, Ville d'art et d'histoire »

Art nouveau et Art déco, à vélo
Dimanche 2 mai à 15h
À l'aube du 20e siècle émerge un véritable renouveau artistique, l'Art nouveau, suivi, après la Première Guerre mondiale, de l'Art Déco. Beauvais s'empare de cette nouvelle mode, soutenue par des artistes de talent, les Gréber. Partez à la découverte des tournesols, escargots et autres motifs hauts en couleur inspirés de la nature.
Rdv à l'Office de tourisme (1, rue Beauregard)

La cathédrale St-Pierre inédite !
Dimanche 9 mai à 15h
La cathédrale St-Pierre, chef-d'œuvre de l'art gothique aux voûtes les plus hautes du monde ! Après le récit palpitant de son destin unique, la visite sera l'occasion de vous révéler un haut-lieu de ce monument rarement accessible.

L'église St-Jacques, un chef-d'œuvre du 19e siècle méconnu
Dimanche 16 mai à 15h
Savez-vous que cette majestueuse architecture remplace une église plus ancienne, étape sur le chemin de Compostelle ? Son style néogothique, les vitraux, le pavage en grès, tous les décors de cet édifice sont en harmonie totale et font de cette église un témoin remarquable de l'architecture picarde du 19e siècle.
Rdv devant l'église, rue de Paris

Le cimetière général
Dimanche 23 mai à 15h
Souvent méconnus, les cimetières sont des lieux patrimoniaux par excellence. À travers, les monuments sculptés, les personnalités qui y sont inhumées, c'est toute l'histoire d'une ville qui y est racontée.
Rdv à l'entrée du cimetière, rue de Calais

La chapelle St-Joseph ou le Moyen Âge retrouvé
Dimanche 30 mai à 15h
Méconnue, cette chapelle reflète toute la fascination des hommes de l'art du 19e siècle pour le Moyen Âge. Par son architecture, ses peintures murales foisonnantes, St-Joseph est un chef-d'œuvre de cet art gothique réinterprété.
Rdv à l'Office de tourisme (1, rue Beauregard)

Toutes les visites sont uniquement sur réservation au 03 44 15 30 30 ou contact@visitbeauvais.fr
Tarifs : 5 € pour les adultes ; 3 € pour les enfants et étudiants ; gratuit pour les moins de 10 ans

Mesures sanitaires
En raison du contexte sanitaire actuel, les conditions de visite peuvent connaître des évolutions tout au long de la saison. Les règles alors en vigueur vous seront précisées à la réservation.

Les visites à la carte selon vos envies, continuent !
Réservez votre visite selon un des thèmes « à la carte », aux jours et heures de votre choix.
Réunissez-vous en famille ou entre amis et contactez l'Office de tourisme au 03 44 15 30 34 ou 03 44 15 30 30.
Vous pouvez réserver jusqu'à 2 jours avant la date souhaitée.

Thèmes « à la carte »

Visites de site
La cathédrale St-Pierre et son quartier
L'église St-Étienne
Le quartier de la gare et ses arbres remarquables

Parcours en ville
Une ville de terre céramique
Laissez-vous conter Beauvais
Les incontournables

Visite en famille
(enfants de 6-11 ans accompagnés de leurs parents)
Les secrets des carreaux de Jeanne Hachette
La chasse aux détails

Retrouvez le programme complet des visites « Beauvais, Ville d'art et d'histoire » sur
> visitbeauvais.fr
> culture.beauvais.fr

/// Beauvais MUDO - Musée de l'Oise

Rens. au 03 44 10 40 50 ou contact.mudo@mudo.oise.fr

Rendez-vous du midi / Philo au MUDO
Vendredi 7 mai de 12h à 13h
Partagez un autre regard sur l'exposition Échappées belles. Paysages d'ici et d'ailleurs dans les collections du MUDO-Musée de l'Oise avec Jocelyne Breton-Detot, professeur de philosophie.
Gratuit sur réservation – Jauge limitée.

Échappées belles
Paysages d'ici et d'ailleurs dans les collections du MUDO
MUDO - Musée de l'Oise
Gratuit sur réservation – Jauge limitée

Visite avec une médiatrice du musée
Lundi 10 mai de 11h à 12h
Vendredi 21 mai de 15h à 16h

Découverte de l'exposition avec une guide-conférencière
Dimanche 30 mai de 15h30 à 17h

Sophr'o MUDO
Lundi 17 mai de 18h15 à 19h30
Séance collective alliant l'art et la pratique de la sophrologie en collaboration avec une médiatrice du musée.
Tarif : 10 €/pers.
Sur réservation, jauge limitée à 8 personnes.

Atelier « Cartes postales »
Samedi 29 mai de 14h30 à 16h30
À partir de l'exposition Échappées belles. Paysages d'ici et d'ailleurs dans les collections du MUDO-Musée de l'Oise, réalisation d'une production artistique à la fois inspirée et personnelle.
Atelier adapté aux adultes comme aux enfants, accessible aux familles.
Tarifs : 10 € le 1er adulte ;
5 € à partir du 2e adulte ;
5 € par enfant (à partir de 7 ans).
Sur réservation.

Le p'tit atelier « Carnet de voyage »
Mercredi 5 et jeudi 6 mai de 14h à 16h30 pour les 7-11 ans
Vendredi 7 mai de 14h à 16h30 pour les 12-16 ans
Après la découverte de l'exposition Échappées belles. Paysages d'ici et d'ailleurs dans les collections du MUDO-Musée de l'Oise, compose un paysage, des personnages et des éléments évoquant le voyage. Travail à l'aquarelle.
Tarif : 5 € /participant. Sur réservation, jauge limitée.

/// Beauvais
Maladrerie St-Lazare
Au secours du moine Fulbert

/// Crèvecœur-le-Grand
51ème Foire aux puces

/// Haudivillers
Marché artisanal
et du terroir

/// Beauvais
Cirque - Équilibre sur objet roulant - Cie Ozigno

/// Beauvais
Maladrerie St-Lazare

Rens. au 03 44 15 67 62 ou maladrerie@beauvaisis.fr.

Au secours du moine Fulbert
Dimanche 2 mai à 16h
Le moine Fulbert est atteint d'une maladie étrange… Saurez-vous découvrir la recette de la potion qui le guérira ?
Visite pour les enfants. Tarif : 4 €

La Maladrerie à la lanterne
Samedi 8 mai à 21h
Le temps d'un songe nocturne, déambulez dans ce site d'exception à la lueur d'une lanterne.
Tarifs : 5 € / réduit 3 € /moins de 10 ans gratuit

La maladrerie St-Lazare, 900 ans d'histoire
Dimanche 23 mai à 16h
Venez découvrir la richesse de ce lieu préservé au cours d'une promenade chargée d'histoire.
Tarifs : 5 € / réduit 3 € /moins de 10 ans gratuit

divers

/// Nord de l'agglomération du Beauvaisis

The Obscura Machine
Jusqu'en août
Les photographes Romain Cavallin et Matthieu Cauchy sillonnent les routes du Beauvaisis à bord d'une camionnette transformée en appareil photo géant pour réaliser le portrait des habitants.
Pour suivre leur aventure et savoir où les retrouver, rendez-vous sur leur page Instagram : @obscuramachine
Organisé par Diaphane, dans le cadre de « La Photo bat la campagne ».
Rens. au 09 83 56 34 41
info@diaphane.org

/// Crèvecœur-le-Grand

Train à vapeur du Beauvaisis
Dimanche 2, 16 et 30 mai
Départ de la gare de Crèvecœur-le-Grand à 14h, 15h30 et 17h en direction Rotangy (3,5 km).
Tarifs : 6 € (à partir de 13 ans), 4 € (de 4 à 12 ans), gratuit jusqu'à 3 ans.
Pause gourmande au Tortill'Bar.
Toilettes. Parking gratuit.
Accueil des groupes tous les jours sur réservation.
Rens. au 07 68 54 49 70
ou accueil@musee-mtvs.com
Infos sur www.musee-mtvs.com

Cérémonie du 8 mai 1945
Samedi 8 mai
Monument aux Morts
Accès libre.

51ème Foire aux puces
Jeudi 13 mai
La plus grosse brocante de l'Oise avec environ 2 000 exposants.
Organisée par l'U.C.O.M.A.I.C.
Ouvert à tous

Printemps musical
Samedi 15 mai
Salle des fêtes
Concert organisé par Alternative Musicale.

Concert de piano
Du lundi 17 au vendredi 21 mai
Pavillon La Rochefoucauld
Par Alexandre. Theodoulides.
Entrée libre.

Fête de Pentecôte
Du samedi 22 au lundi 24 mai
Spectacles de danse organisés par Mme Lamare-Chopart
Feux d'artifice
Passage des Routes de l'Oise
En accès libre.

/// Haudivillers

Marché artisanal et du terroir
Dimanche 16 mai de 10h à 18h
Cour de l'école (rue de l'Église)
Rens. auprès de Mme Degeitère au 06 18 55 73 77.

Concert de musique ancienne
Mardi 18 mai à 20h30
Église
Rens. auprès de la mairie au 03 44 80 40 34.

événements

/// Beauvais

17ème Nuit européenne des Musées
Samedi 15 mai de 20h à minuit
MUDO - Musée de l'Oise
Le MUDO ouvre exceptionnellement ses portes pour offrir un regard nocturne et insolite sur ses collections.
Gratuit
Programme détaillé sur mudo.oise.fr

Journée motos anciennes
Dimanche 23 mai à partir de 10h
Parvis de la cathédrale St-Pierre
Réservé aux motos des origines jusqu'en 1985.
Annulée
Programme
- Balade de 10h à 12h
- Exposition de 12h à 16h

Rens. au 06 70 96 19 62.

expositions

/// Beauvais

Estampes et livres d'artistes
À partir du 8 mai
Galerie associative (13, rue Gréber)
Rens. et prise de rdv pour les visites galerieassociative.beauvais@gmail.com.

La galerie de peintures XIXe siècle
À partir de la mi-mai
MUDO - Musée de l'Oise
Sélection d'œuvres issues des collections du musée.
Tous les jours de 10h à 17h sauf le mardi.
Entrée gratuite.
Rens. au 03 44 10 40 50
ou sur mudo.oise.fr

Cuccagna - Olivier Vadrot
À partir du 15 mai - Maladrerie St-Lazare
Conçue spécifiquement pour le site de la Maladrerie, Cuccagna est une sculpture originale de l'architecte et designer Olivier Vadrot.
L'élément central est une tour conique monumentale abritant un four à pain inspiré des fours communaux d'autrefois. Résultat d'un travail collaboratif, véritable « chantier d'apprentissage » des techniques traditionnelles de construction en brique et en terre crue, le four sera « activé » lors de rencontres, performances et événements culturels divers. Entouré d'assises en pierre en forme de fûts, il invite les passants à le regarder et se rassembler.
Évoquant la contrée mythique du Pays de Cocagne, le titre de l'œuvre est synonyme de fête, d'abondance et de profusion. Olivier Vadrot réactive ici la mémoire des communautés d'hommes et de femmes qui, coupés du monde extérieur et de tous biens superflus, ont vécu du travail de la terre dans l'enceinte de la Maladrerie St-Lazare. À cette histoire ponctuée de zones d'ombre, l'artiste superpose le souvenir lumineux des fêtes de village et des feux de joie.
Destinée à être investie par les habitants, Cuccagna est une invitation à se réunir pour échanger et festoyer. Renseignez-vous sur les rendez-vous prévus !
Œuvre produite et réalisée dans le cadre de la programmation hors-les-murs du Quadrilatère – Centre d'art et d'architecture de Beauvais.
Entrée libre.
Avec le soutien de la Direction Régionale des Affaires Culturelles des Hauts-de-France.
Rens. en écrivant à contact-quadri@beauvais.fr

Échappées belles. Paysages d'ici et d'ailleurs dans les collections du MUDO - Musée de l'Oise
Tout le mois
Près de 100 tableaux des 19e et 20e siècles sur la thématique du paysage ont été sortis des réserves du musée pour une invitation au voyage, source d'évasion et de dépaysement, en six étapes d'un tour de France, d'Europe et du monde permettant de parcourir visuellement différents territoires connus ou moins connus mais tout aussi remarquables les uns que les autres.
Tous les jours de 10h à 17h sauf le mardi.
Gratuit - Rens. au 03 44 10 40 50 ou sur mudo.oise.fr

théâtre

/// Beauvais

Audition publique Théâtre de l'Orage
Annulée
Samedi 22 mai à 20h
Auditorium Rostropovitch
Présentation des scènes des ateliers enfants, lycéens et adultes.
Cette soirée, qui est l'aboutissement du travail de la saison, sera suivie d'échanges autour d'un verre entre public et participants.
Entrée libre
Rens. et inscriptions
au 03 44 02 50 79/06 87 28 60 42
www.orage.fr

cirque

/// Beauvais

Équilibre sur objet roulant – Cie Ozigno
Samedi 8 et dimanche 9 mai de 10h à 12h et de 14h à 16h
La Batoude – Salle J.-Brel
Dans le cadre d'une résidence de création, la Cie Ozigno propose un stage d'équilibre sur objet roulant.
Rens. et inscriptions au 03 44 14 41 48.

musique

/// Crèvecœur-le-Grand

Les Musicales junior
Samedi 29 mai, 18h
Salle des fêtes
Le Conservatoire du Beauvaisis vous propose de découvrir la famille des Cuivres dans le cadre des Musicales junior !
De la musique de la Renaissance aux musiques de films, du classique au jazz, du rock à l'électro, les cuivres vous feront voyager à travers l'espace et le temps. Environ 50 élèves encadrés par les professeurs du Conservatoire participeront à ce concert qui se terminera par un grand ensemble de cuivres mettant en lumière tous les membres de cette belle et sympathique famille.
Entrée libre.

LIBRE EXPRESSION

BEAUVAIS OSONS L'AVENIR

Quelle gestion, quelles améliorations pour notre réseau de bus ?

La gestion du réseau de bus est actuellement déléguée au groupe privé Transdev qui a réalisé une « marge » confortable payée par notre collectivité (2 293 350 € sur 6 ans) à laquelle il faut ajouter environ 300 000 € par an remontant vers le siège social.

Cet argent qui sert à rémunérer des actionnaires manque pour améliorer notre réseau de bus et mieux répondre aux besoins.

Par contre Transdev n'apporte aucune recette puisque les investissements sont réalisés par l'Agglo qui possède les bus, la gare et le garage !

C'est pourquoi nous proposons d'opter pour une « régie publique des transports » : le cabinet-conseil de l'Agglo pointe deux avantages à une Régie publique : "une maîtrise directe de l'exploitation du service" et le fait que "la CAB n'aurait pas d'actionnaire à rémunérer".

Avec une Régie publique, chaque euro mis par l'Agglo irait bien à 100% pour le fonctionnement et la qualité du service des bus.

Nous appelons les usagers mais aussi tous les habitants à faire remonter leurs attentes, leurs besoins en terme de transports collectifs pour développer notre réseau de bus et proposer une alternative écologique à la voiture pour les déplacements du quotidien.

BEAUVAIS, NOTRE AMBITION

TEXTE NON PARVENU

Les numéros utiles pour **bien vivre** dans **votre agglo !**

Retrouvez toutes les informations sur
www.beauvais.fr | www.beauvaisis.fr

Les Services **Publics** de Beauvais

Mairie de Beauvais

Standard	03 44 79 40 00
Sports	03 44 79 40 61
Culture	03 44 15 67 00
Médiathèque du centre-ville	03 44 15 67 02
Médiathèque Saint-Jean	03 44 15 67 32
Médiathèque Argentine	03 44 15 67 30
Médiathèque St Lucien	03 44 15 67 31
École d'Art du Beauvaisis	03 44 15 67 06
Conservatoire Eustache-du-Caurroy	03 44 15 67 04
État civil	03 44 79 40 10
Petite enfance	03 44 79 39 52
Direction de l'enfance éducation et jeunesse	03 44 79 42 50
Personnes âgées	03 44 79 42 15
Permis de construire	03 44 79 42 77
Services techniques municipaux	03 44 10 52 52
Blog 46	03 44 45 20 07
N°Vert (Brigade d'Intervention de Proximité)	0800 870 800
N°Bleu (Police Municipale)	0800 850 850

ADIL 60
(Agence Départementale pour l'Information sur le Logement)
36, rue Racine 03 44 48 61 30

CAF
2, rue Jules-Ferry 0 810 25 60 80

CPAM
1, rue de Savoie 0811 70 36 46

Préfecture
Place de la Préfecture 03 44 06 12 34

Conseil Départemental
1, rue Cambry 03 44 06 60 60

Poste
03 44 06 24 80

Centre d'information et de traitement des retraites CRAM Nord-Picardie
26, rue du Pont d'Arcole 0 820 19 59 59

CICAS
(Centre d'Information Conseil et Accueil des Salariés)
17, rue Jean-Vast 0 820 200 189

SNCF
Info voyageurs 08 92 35 35 35

CABARO
47, rue Corréus 03 44 48 08 47

COROLIS
Kiosque
Place Clémenceau 03 44 45 10 11

Aéroport
Rue d'Amiens
Tillé 08 92 68 20 66
www.aeroportbeauvais.com

Taxis
Borne téléphonique
Place de la Gare 03 44 45 12 50

PROCH'EMPLOI
Pour les demandeurs d'emploi : 0 800 02 60 80
(appel gratuit depuis les téléphones fixes et mobiles)
Pour les entreprises : 03 60 29 75 14
beauvais@prochemploi.fr

Start Lab
incubateur et pépinière d'entreprises
54 rue du Tilloy 03 44 14 46 20

Mutualité Sociale Agricole de Picardie (MSA)
8, avenue Victor Hugo à Beauvais 03 22 80 60 02

Pôle Emploi Delie
6, Rue du Dr-Pierre-Delie
ZAC St-Lazare 3949
(selon le service, appel gratuit ou de 0,11€ TTC maximum, hors éventuel surcoût de votre opérateur)

Pôle Emploi MYKONOS
Village MYKONOS
36/38 Avenue Salvador-Allende
Bâtiment G
03 44 10 58 09 ou 3949
(selon le service, appel gratuit ou de 0,11€ TTC maximum, hors éventuel surcoût de votre opérateur)

Chambre de Commerce et d'Industrie
18, rue d'Allonne 03 44 79 80 81

Maison de l'Emploi et de la Formation du Pays du Grand Beauvaisis
13, rue Jean-Monnet à Beauvais
03 60 56 60 60

Relais d'Assistantes Maternelles (RAM)
5, avenue des Écoles
Les mardi, mercredi, jeudi et vendredi
13h30 à 16h30 03 44 15 67 60

Espace Info Energie des Ateliers de la Bergerette
8 Rue de la Bergerette
à Beauvais 03 44 45 04 22

Chambre de métiers et de l'artisanat Hauts-de-France
3, rue Léonard de Vinci - PAE du Tilloy
09 72 72 72 07

Pour connaître la pharmacie de garde la plus proche !

N° Audiotel 32 37* **ACCESSIBLE 24H/24H**

* Numéro Audiotel : 0,34 €uro TTC / min

France Alzheimer Oise

Association de familles de malades, France Alzheimer Oise tient une permanence sur rendez-vous au
35, rue du Général-Leclerc à Beauvais.

Contact par téléphone au 03 44 48 63 98 ou par courriel à alzheimer.oise@wanadoo.fr

AFIB (Association Familiale Intercommunale de Beauvais)

Défense du consommateur
L'AFIB vous accompagne pour tout litige. Sur RDV du mardi au jeudi de 9h à 12h et de 13h30 à 15h30.
Rendez-vous le vendredi de 13h30 à 15h30.

Service gratuit "Écrivain public / j'écris avec vous"
Le mardi de 13h45 à 15h30 sans RDV dans ses locaux.
Le mardi de 14h à 16h dans les mairies annexes de St-Jean et Argentine et à la médiathèque St-Lucien.

Service vestiaire
Des vêtements à petits prix pour tous.
Les mercredis et jeudis de 14h à 16h.
L'AFIB possède un service vestiaire qui a pour but de recueillir des vêtements déposés par des donateurs. Ces vêtements sont triés soigneusement pour les mettre à la vente à petit prix et leur donner une seconde vie.

AFIB : 4, rue Saint-Quentin à Beauvais - 03 44 45 28 13.

COLLECTE DE SANG

Chaque jour en France, il faut 10 000 dons pour subvenir aux besoins des malades en produits sanguins.
Pour sauver une vie, il faut 5 donneurs.
Les besoins en produits sanguins augmentent sans cesse.

NOUS AVONS BESOIN DE VOUS !
Vous pourrez donner votre sang

À Auneuil
Salle socio-culturelle (rue des Aulnes)
Mardi 4 mai de 14h30 et 19h

À Beauvais
Amphithéâtre de l'espace Pré-Martinet (17, rue du Pré-Martinet)
Vendredi 14 mai de 10h à 12h et de 13h30 à 18h
Samedi 15 mai de 8h30 à 12h30

À Crèvecœur-le-Grand
Salle des fêtes
Mardi 25 mai de 14h30 à 17h30

Pour donner votre sang, vous êtes autorisés à vous déplacer après 19h.

SCLÉROSE EN PLAQUES,
NE RESTEZ PAS ISOLÉS, PARLONS-EN !

L'AFSEP (Association Française des Sclérosés en Plaques) propose, avec le soutien du Conseil départemental de l'Oise et de la Ville de Beauvais, des GROUPES DE PAROLE, animés par un psychothérapeute, qui ont pour objet de faire se rencontrer les personnes concernées, de près ou de loin, par cette maladie.

Les étudiants et les professionnels de santé sont également les bienvenus.

Vous serez accueillis avec chaleur et cordialité à l'ancienne mairie de Marissel 166, rue de Marissel à Beauvais un samedi par mois, de 14h à 16h.

Prochain rendez-vous
À Bailleval, Domaine de Béthencourt (22, rue Grand-Aulnois)
Samedi 15 mai

Une participation symbolique de 2 € est demandée à chaque séance.

Pour tout renseignement : 06 08 66 05 68

Les rendez-vous de CAFÉ SEP60

L'association CAFÉ SEP60 apporte aide et soutien aux personnes atteintes de sclérose en plaques. Elle propose :

- à Beauvais :
  - une permanence à la MDPH le lundi matin de 10h à 12h
  - un café-débat au restaurant « À la bonne heure » un lundi par mois
- à La Chapelle-aux-Pots (local derrière la mairie) :
  - des activités partagées le 2ème mercredi du mois et le dernier mercredi du mois.

Rens. au 06 10 98 13 04 / 06 74 83 14 40, ou en écrivant à scleroseenplaque60@gmail.com

Confédération Syndicale des Familles (UDAF)

Vous rencontrez des problèmes avec votre bailleur, vous n'arrivez pas à interrompre votre abonnement téléphonique alors qu'il arrive à son terme légal, une société de recouvrement vous harcèle pour le remboursement d'un prêt… La CSF de Beauvais est à votre écoute et peut vous aider.

Permanences "Conseil au consommateur"

- **le mardi tous les 15 jours, de 12h à 14h sur rendez-vous** au 35, rue du Gal-Leclerc à Beauvais.
- **un mardi par mois de 9h à 11h** à la MJA (rue Berlioz à St-Jean).
- **un jeudi par mois de 14h à 17h** à l'espace Morvan (rue du Morvan à Argentine).

Dates et rens. au : 07 83 70 16 74, en écrivant à ulcsf.beauvais@free.fr ou sur la page Facebook de l'ULCSF Beauvais

ÉLECTION LÉGISLATIVE PARTIELLE — 30 MAI & 6 JUIN

ÉLECTIONS RÉGIONALES ET DÉPARTEMENTALES — 20 & 27 JUIN

Inscription sur les listes électorales jusqu'au vendredi 14 mai

1ère étape vers la dématérialisation totale des procurations de vote

Début avril, le ministère de l'Intérieur a ouvert une télé-procédure baptisée « **Maprocuration** » pour tous les scrutins à venir, notamment l'élection législative partielle pour la 1ère circonscription de l'Oise qui fait suite au décès d'Olivier Dassault et le double scrutin départemental et régional de juin prochain.

Cette procédure partiellement dématérialisée est complémentaire à la procédure « papier », qui perdure au profit des électeurs qui ne souhaitent pas utiliser la voix numérique.

Le dispositif Maprocuration permettra également de diminuer substantiellement le temps nécessaire à l'établissement des procurations de vote pour l'ensemble des acteurs de la chaine :

- Les électeurs, qui pourront désormais faire leur demande de procuration en ligne depuis un ordinateur, une tablette ou un smartphone ;
- Les 100 000 policiers et gendarmes habilités, devant lesquels les électeurs devront toujours se présenter pour limiter les risques de fraude mais dont le temps consacré à l'établissement des procurations sera considérablement réduit ;
- Les services communaux pour lesquels le traitement des procurations sera dématérialisé et simplifié.

Maprocuration repose sur un portail internet et ce dispositif fonctionne en 3 temps :

- L'électeur mandant saisit en ligne sa demande de procuration après s'être authentifié via FranceConnect,
- Le mandant se rend ensuite dans n'importe quel commissariat de police ou brigade de gendarmerie avec sa référence de dossier et une pièce d'identité. La procuration est validée et transmise à la commune d'inscription du mandant,
- Le maire ou le service à qui il a donné délégation se connecte sur le portail internet dédié et valide la procuration.

Le mandant reçoit ensuite un message sur la suite donnée par la mairie à sa demande.

Pour plus d'informations, rendez-vous sur maprocuration.gouv.fr

Rendez-vous au fil du mois

Les rendez-vous Oisux

À Écospace ou en visio

Atelier « Auberge espagnole »
Tous les mercredis de 18h à 20h
En partenariat avec Collembole et les associations de St-Lucien.

Atelier de programmation
Tous les vendredis de 17h à 19h

Samedi du Libre

Créer une carte personnalisée avec OpenStreetMap sous licence libre
Samedi 8 mai de 9h30 à 12h

La distribution éducative Primtux sur du matériel léger ou en réemploi
Samedi 15 mai de 9h30 à 12h

Gestion des adhérents et compta d'une association avec le logiciel Garradin
Samedi 22 mai de 9h30 à 12h

Diffuser une séquence vidéo en direct avec Peertube, solution légère et locale
Samedi 29 mai de 9h30 à 12h

Rens. sur www.oisux.org
contact@oisux.org - 06 79 58 15 54

À NOTER

La CPAM de l'Oise accueille ses assurés uniquement sur rendez-vous

La situation sanitaire étant toujours incertaine et afin de réguler les flux dans ses locaux, la CPAM de l'Oise continue d'accueillir ses assurés uniquement sur rendez-vous dans les agences de Beauvais, Compiègne et Creil.

Les assurés sont invités à privilégier les services en ligne pour leurs démarches, sur ameli.fr, et à poser leurs questions via la messagerie de leur compte ameli.

Si les assurés ne peuvent faire autrement que de se déplacer, **ils sont invités à prendre RDV depuis leur compte ameli [en priorité] ou en appelant le 3646.**

Rens. sur ameli.fr

Les 53 communes de l'agglo

ALLONNE
9, rue de la Mairie 60000 Allonne
Lu, Me, Ve : 9h à 12h / 14h à 18h
Ma, Je : 9h à 12h
Tél : 03 44 02 06 69
mairie.allonne@wanadoo.fr

AUCHY-LA-MONTAGNE
1, rue Boutillier
60360 Auchy-la-Montagne
Ma : 13h à 18h - Ve : 13h à 19h
Tél : 03 44 46 38 09
mairie-auchy-lamontagne@wanadoo.fr

AUNEUIL
60, rue du Prieuré -
60390 Auneuil
Lu, Ma, Me : 9h à 12h /15h à 17h30
Je : 15h à 19h / Ve : 9h à 12h / 15h à 16h30
Tél : 03 44 47 70 23
contact@auneuil.fr

AUTEUIL
37, rue de Gournay 60390 Auteuil
Lu, Je : 17h30 à 19h30
Sa : 10h15 à 12h15
Tél : 03 44 81 10 09
mairie.auteuil@wanadoo.fr

AUX-MARAIS
Rue du 15 Janvier 1954
60000 Aux-Marais
Ma, Ve : 17h à 19h
Tél : 03 44 48 21 64
mairie.aux.marais@orange.fr

BAILLEUIL-SUR-THÉRAIN
Place Maurice-Segonds
60930 Bailleul-sur-Thérain
Lu et Je : 8h30 à 12h
Ma, Me et Ve : 8h30 à 12h / 14h à 18h
Sa : 9h / 12h
Tél : 03 44 07 65 49
mairiedebailleul@wanadoo.fr

BEAUVAIS
1 rue Desgroux 60000 Beauvais
Lu au Ve : 8h30 à 11h30 /
13h30 à 16h30
Sa : 8h30 à 11h30 / 13h30 à 16h
Tél : 03 44 79 40 00
www.beauvais.fr

BERNEUIL-EN-BRAY
1, rue Neuve
60390 Berneuil-en-Bray
Lu, Ma, Je et Ve :
9h à 12h et de 16h30 à 18h30
Tél : 03 44 81 15 26
mairie-berneuil-en-bray@wanadoo.fr

BONLIER
1, rue de la Ville 60510 Bonlier
Ma : 16h30 à 18h30
Tél > Ma : 8h30 à 16h30 /
Je : 8h30 à 12h
Tél : 03 44 79 11 05
bonlier.mairie@wanadoo.fr

BRESLES
Cour du Château 60510 Bresles
Ma au Ve : 9h à 12h / 14h à 16h30
Sa : 9h à 12h30
Tél : 03 44 07 90 24
mairie@bresles.fr

CRÈVECOEUR-LE-GRAND
Place de l'Hôtel de ville - 60360
Crèvecœur-le-Grand
Lu au Ve : 8h30 à 12h /
13h30 à 17h
Tél : 03 44 46 87 11
mairie-crevecoeur@wanadoo.fr

FONTAINE-SAINT-LUCIEN
Rue de Calais
60480 Fontaine-Saint-Lucien
Lu : 16h à 19h30
Tél > Lu : 14h à 16h
Tél : 03 44 79 15 43
commune.fontainesaintlucien@wanadoo.fr

FOUQUENIES
4, rue de Montmille
60000 Fouquenies
Ma : 15h30 à 18h
Sa : 9h à 11h
Tél : 03 44 79 01 54
mairie-fouquenies@wanadoo.fr

FOUQUEROLLES
2, Grande rue
60510 Fouquerolles
Je : 17h à 19h
Tél : 03 44 80 43 12
mairie.fouquerolles@wanadoo.fr

FRANCASTEL
2, rue de l'Eglise
60480 Francastel
Lu : 16h à 18h - Je : 18h à 20h
Tél : 03 44 46 90 75
mairiefrancastel@wanadoo.fr

FROCOURT
17, rue du Moulin 60000 Frocourt
Accueil du public :
Lu, Ma, Me, Jeu 9h à 12h
Permanence élus : Ma 17h à 19h
Tél : 03 44 84 77 50
mairie-de-frocourt@wanadoo.fr

GOINCOURT
12, rue Jean Jaurès
60000 Goincourt
Lu, Ve : 11h à 14h
Ma, Je : 14h à 18h
Tél : 03 44 45 14 87
mairie-goincourt@wanadoo.fr

GUIGNECOURT
165 rue de l'Église
60480 Guignecourt
Lu : 9h30 à 11h
Me : 18h à 20h
Tél : 03 44 79 11 52
mairie.guignecourt@wanadoo.fr

HAUDIVILLERS
5, rue de l'Église
60510 Haudivillers
Lu au Me : 9h à 12h
Je : 9h à 12h / 16h à 19h
Ve : 9h à 12h / 17h à 18h
Sa : 9h à 12h - Accueil ouvert les 1er et 3e samedis du mois
Tél : 03 44 80 40 34
mairie-haudivillers@wanadoo.fr

HERCHIES
15 rue Georges Hernoux
60112 Herchies
Ma, Je : 16h à 19h
Tél : 03 44 81 32 90
mairie.herchies@wanadoo.fr

HERMES
17-19, rue du 11 Novembre
60370 Hermes
Lu 9h - 12h ;
Ma, Me, Je, Ve 9h à 12h & 14h à 18h ;
Sa : 10h à 12h
Tél : 03 44 07 50 06
mairie@ville-hermes.fr

JUVIGNIES
Rue de l'Eglise
60112 Juvignies
Lu : 17h à 19h / Ve : 16h à 18h
Tél : 03 44 81 76 66
ou 09 77 46 33 80
mairie-de-juvignies@wanadoo.fr

LA CHAUSSÉE DU BOIS D'ÉCU
56, rue Diogène-Maillart
60480 la Chaussée-du-Bois-d'Écu
Me : 18h à 19h
Tél : 03 44 48 88 47
mairie.lachaussee.duboisdecu@orange.fr

LA NEUVILLE-EN-HEZ
1, rue du 8 Mai 1945
60510 La Neuville-en-Hez
Lu : 9h30 – 11h30
Ma : 15h30 – 18h30
Me : fermé
Je: 15h30 – 18h30
Ve : 14h30 – 16h30
Sa : 10h00 – 11h30
Tél : 03 44 78 95 43
mairie.laneuvilleenhez@wanadoo.fr

LA RUE-SAINT-PIERRE
73, Grande Rue
60510 La Rue-Saint-Pierre
Ma, Ve : 16h30 à 18h30
Tél : 03 44 78 94 42
commune-la-rue-st-pierre@orange.fr

LAFRAYE
19, rue de l'Église 60510 Lafraye
Me : 17h à 19h
Tél : 03 44 80 47 31
mairie.lafraye@orange.fr

LAVERSINES
Place de la Mairie
60510 Laversines
Lu, Je : 9h à 12h de 14h à 18h30
Tél : 03 44 07 71 13
mairie@laversines.fr

LE FAY-SAINT-QUENTIN
29, Grande Rue
60510 Le Fay-Saint-Quentin
Ma : 17h30 à 19h30
Jeu : de 9h30 à 11h30
Tél : 03 44 80 39 66
mairie.fay.st.quentin@wanadoo.fr

LE MONT-SAINT-ADRIEN
1 rue de Rome
60650 Le Mont-Saint-Adrien
Ma & Je : 16h15 à 19h
Tél : 03 44 82 24 16
lemontsaintadrien@wanadoo.fr

LE SAULCHOY
41, Place Marcel Dassault
60360 Le Saulchoy
Lu : 14h à 19h - Je : 14h à 17h
Tél : 03 44 82 91 51 -
communelesaulchoy@orange.fr

LITZ
Rue de la Mairie 60510 Litz
Ma : 9h à 12h / Je : 18h à 19h
Tél : 03 44 51 67 92
mairie.litz@wanadoo.fr

LUCHY
2, rue d'Auchy 60360 Luchy
Lu : 17h à 19h
Ma : 14h à 19h
Ve : 10h à 12h / 14h à 19h
Tél : 03 44 81 74 77
luchy.mairie@wanadoo.fr

MAISONCELLE-SAINT-PIERRE
4, rue de la Mairie
60112 Maisoncelle-Saint-Pierre
Ma : 18h à 19h / Ve : 17h45 à 18h45
Tél : 03 44 81 74 15
maisoncellestpierre@wanadoo.fr

MAULERS
16 Grande Rue
60480 Maulers
Lu : 9h30 à 12h - Me 17h à 19h30
Tél : 03 44 80 71 37
communedemaulers@bbox.fr

MILLY-SUR-THERAIN
Rue de Dieppe
60112 Milly-sur-Thérain
Lu : 14h à 19h, Mar & Ven : 14h à18h,
Me : 9h à 12h & 14h à 18h.
Tél : 03 44 81 00 22
mairie.millysurtherain@wanadoo.fr

MUIDORGE
18 bis, rue Marcel Dassault
60480 Muidorge
Ma : 17h30 à 18h30
Tél : 03 44 81 71 44 - mairiedemuidorge@wanadoo.fr

NIVILLERS
16 Grande Rue 60510 Nivillers
Lu : 14h à 16h30
Je : 17h30 à 18h30
Tél : 03 44 79 12 91
mairiedenivillers@wanadoo.fr

PIERREFITTE-EN-BEAUVAISIS
8, rue de l'École
60112 Pierrefitte-en-Beauvaisis
Lu, Je : 17h30 à 19h30
Tél : 03 44 82 18 61
mairie.pierrefitte.bvs@wanadoo.fr

RAINVILLERS
1, rue de l'Église
60155 Rainvillers
Lu, Me, Ve : 15h à 18h30
Tél : 03 44 47 72 06
mairie-rainvillers@wanadoo.fr

RÉMÉRANGLES
38 Grande Rue
60510 Rémérangles
Ma : 17h30 à 19h
Ve : 11h30 à 12h30
Tél : 03 44 78 02 11
mairiederemerangles@wanadoo.fr

ROCHY-CONDÉ
Place de la Mairie
60510 Rochy-Condé
Lu, Je : 9h à 12h / 14h à 18h30
Tél : 03 44 07 71 70
mairie.rochyconde@wanadoo.fr

ROTANGY
10, rue de l'Église 60360 Rotangy
Ma : 9h à 12h
Ve : 9h à 12h / 18h à 19h30
(Permanence des élus de 18h à 19h30 uniquement)
Tél : 03 44 46 92 93
mairie.rotangy60@orange.fr

SAINT-GERMAIN-LA-POTERIE
8, rue de l'Église
60650 Saint-Germain-la-Poterie
Ma : 18h à 19h
Ve : 17h30 à 19h
Tél : 03 44 82 28 20
mairie-st-germain@wanadoo.fr

SAINT-LÉGER-EN-BRAY
28 Grande Rue
60155 Saint-Léger-en-Bray
Lu et Mer : 17h à 19h
Tél : 03 44 84 41 45
stlegerenbray@wanadoo.fr

SAINT-MARTIN-LE-NŒUD
3, rue de la Mairie
60000 Saint-Martin-le-Nœud
Lu, Me, Ve, Sa : 9h à 10h30
Ma, Je : 17h à 18h30
Tél : 03 44 02 18 52
mairie.st-martin-le-noeud@wanadoo.fr

SAINT-PAUL
2 rue du Feu Saint-Jean
60650 Saint-Paul
Lu, Ma et Je : 9h à 11h45 / 14h à 17h
Me, Ve et Sa : 9h à 11h45
Tél : 03 44 82 20 23
mairie@stpaul60.fr

SAVIGNIES
6, rue du Saint-Sacrement
60650 Savignies
Ma : 16h à 19h ;
Je : 10h à 12h ; Ve : 16h à 18h30
Tél : 03 44 82 29 74
mairie-savignies@wanadoo.fr

THERDONNE
1, place Amédée Langlet
60510 Therdonne
Lu, Je : 16h à 19h
Tél : 03 44 07 73 19
accueil-therdonne@orange.fr
mairie-de-therdonne@orange.fr

TILLÉ
5 rue de l'Église 60000 Tillé
Lu : 16h à 18h ;
Me : 10h à 12h & 16h à 19h ;
Ve : 16h à 18h
Tél : 03 44 48 13 11
mairie-de-tille@wanadoo.fr

TROISSEREUX
36, rue de Calais
60112 Troissereux
Lu, Ma, Je, Ve : 16h à 19h
Tél : 03 44 79 02 89
mairie-de-troissereux2@wanadoo.fr

VELENNES
38 Grande Rue 60510 Velennes
Lu & Ve : 11h à 12h & 17h à 18h
Permanence élus Je : 18h à 19h
Tél : 03 44 80 38 64
mairie.velennes@wanadoo.fr

VERDEREL-LÈS-SAUQUEUSE
Rue de l'École
60112 Verderel-lès-Sauqueuse
À Verderel > Lu, Ve : 18h à 19h
À Sauqueuse > 1er et 3ème mercredis de chaque mois de 18h à 19 h
Tél : 03 44 81 72 18
verderel.mairie@wanadoo.fr

WARLUIS
Rue des Écoles 60430 Warluis
Lu au Ve : 9h à 12h
Ma, Ve : 14h à 18h
Tél : 03 44 89 27 13
mairie.warluis@wanadoo.fr

Communauté d'Agglomération du Beauvaisis
Agglo du Beauvaisis

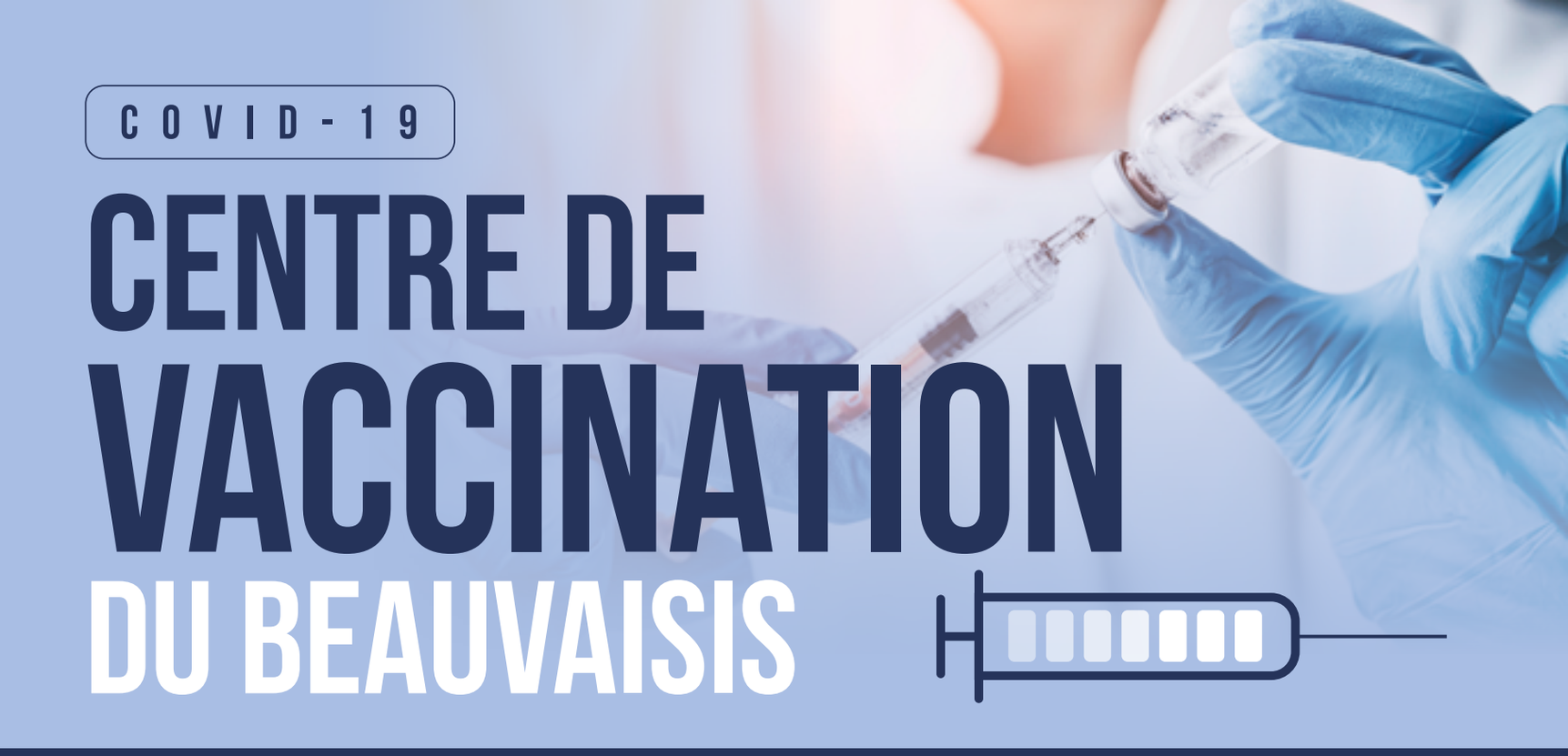

COVID-19

CENTRE DE VACCINATION DU BEAUVAISIS

BEAUVAIS
GYMNASE AMBROISE

UNIQUEMENT SUR RENDEZ-VOUS

www

Doctolib.fr

03 75 57 00 25

CE CENTRE DE VACCINATION FONCTIONNE GRÂCE À LA MOBILISATION DE :

- **200** AGENTS ET ÉLUS VOLONTAIRES
- **100** PERSONNELS SOIGNANTS
- **300** BÉNÉVOLES ASSOCIATIFS
- Soit **60** à **70** PERSONNES / JOUR POUR VOUS ACCUEILLIR

SELON LES CRITÈRES EN VIGUEUR DES PERSONNES ÉLIGIBLES À LA VACCINATION

MERCI DE PRÉVOIR UNE TENUE PRATIQUE, FACILITANT L'INJECTION AU NIVEAU DE L'ÉPAULE.

www.beauvaisis.fr/vaccination

PRÉFÈTE DE L'OISE
Liberté
Égalité
Fraternité

CHB Centre Hospitalier du Beauvaisis

ars Agence Régionale de Santé Hauts-de-France

Beauvais CŒUR DE L'OISE, CŒUR DE VIE !

Agglo du Beauvaisis