

2015 – 2023

CONTRAT DE VILLE

Programmation 2023

Saint-Jean • Saint-Lucien • Argentine



LE BEAUVAISIS TERRE D'AVENIR

Sommaire

Préambule	P. 3
Présentation des piliers	P. 5
Carte de la géographie prioritaire	P. 6

Pilier n° 1 – Cohésion sociale

1-1 Assurer la réussite éducative des enfants et des jeunes	P. 7
1.1.1 Améliorer le taux de réussite des élèves des quartiers en politique de la ville (QPV) et limiter les sorties prématurées du système scolaire	P. 8
1-1-2 Lutter contre l'absentéisme et le décrochage scolaire	P. 15
1-1-3 Soutenir l'implication des parents dans le parcours scolaire	P. 17
1-2 Améliorer l'accès aux droits et prévenir la délinquance	P. 20
1-2-1 Prévenir la délinquance des jeunes les plus exposés et la récidive	P. 21
1-2-2 Développer la justice de proximité, aider les victimes	P. 25
1-2-3 Accompagner les familles sur le champ de la parentalité	P. 32
1-3 Améliorer l'accès à la santé	P. 34
1-3-1 Renforcer la prévention et la promotion de la santé	P. 35
1-3-2 Favoriser l'accès aux soins de premiers recours	P. 40

Pilier n° 2 – Cadre de vie et renouvellement urbain

2-1 Renforcer l'attractivité urbaine des quartiers en politique de la ville (QPV)	P. 41
2-1-1 Développer l'attractivité urbaine des QPV	P. 43
2-1-2 Développer la mixité sociale dans l'agglomération	
2-1-3 Intervenir de façon préventive sur les copropriétés	
2-2 Améliorer le cadre de vie	P. 44
2-2-1 Améliorer le cadre de vie des habitants, et favoriser l'appropriation et le respect du cadre de vie	P. 45
2-2-2 Encourager la participation des habitants aux projets de renouvellement urbain	

Pilier n° 3 – Emploi et Développement économique

3-1 Accompagner et favoriser l'emploi	P. 49
3-1-1 Accompagner et favoriser l'emploi des jeunes et des publics vulnérables	P. 50
3-1-2 Favoriser l'accès à la formation (améliorer le niveau de qualification et l'employabilité des publics favoriser l'accès aux savoirs de base)	P. 62
3-2 Accompagner le développement économique local et l'économie solidaire	P. 64
3-2-1 Favoriser l'émergence et la pérennité des activités économiques	P. 65
3-2-2 Encourager l'économie de proximité et les services dans les quartiers	P. 67

Pilier n° 4 – Axes transversaux

4-1 Encourager la participation des habitants	P. 71
4-1-1 Encourager et soutenir les initiatives	P. 72
4-1-2 Développer les formes diversifiées de participation	P. 82
4-2 Favoriser l'accès à la culture, aux sports et aux loisirs	P. 87
4-2-1 Sensibiliser le plus grand nombre d'enfants aux arts et à la culture	P. 88
4-2-2 Faciliter l'accès à l'art et à la culture des habitants par les actions de médiation et de sensibilisation	P. 91
4-2-3 Réduire les inégalités d'accès à la culture, aux sports et aux loisirs	P. 96
4-3 Développer le partage des valeurs de la république et de la citoyenneté	P. 106
4-3-1 Sensibiliser aux valeurs de liberté, égalité, de fraternité, de citoyenneté et de laïcité	P. 107
4-3-2 Renforcer la détection des phénomènes de replis et de radicalisation des jeunes	

Tableau contrat de ville 2023	P.112
--------------------------------------	-------

Préambule

La loi de programmation pour la ville et la cohésion urbaine du 21 février 2014 a défini les modalités d'intervention de la politique de la ville sur la période 2015-2023

La loi de finances 2022 a par la suite prolongé jusqu'en 2023 la durée de tous les contrats de ville ainsi que la géographie prioritaire et les dispositifs fiscaux rattachés comme l'exonération de fiscalité locale pour les commerces de proximité et l'abattement de 30% de TFPB dont bénéficient les organismes HLM en contrepartie d'investissements dans la gestion urbaine de proximité.

La politique de la ville est définie comme « une politique de cohésion urbaine et de solidarité, nationale et locale, envers les quartiers défavorisés et leurs habitants », conduite par l'État, les collectivités territoriales et leurs groupements dans l'objectif commun d'assurer l'égalité entre les territoires et de réduire les écarts de développement entre les quartiers défavorisés et leurs unités urbaines.

La Communauté d'Agglomération du Beauvaisis compte, sur son territoire, trois secteurs géographiques identifiés comme prioritaires par l'État, dits quartiers relevant de la politique de la ville (QPV) (voir carte page 5) et installés sur la commune de Beauvais à savoir :

- le quartier Argentine (8 784 habitants) ;
- le quartier Saint-Jean (5 069 habitants) ;
- le quartier Saint-Lucien (2 775 habitants).

S'ajoute la Cité des Fleurs du quartier Notre-Dame du Thil de Beauvais, non retenue par l'État comme prioritaire mais pour laquelle les acteurs locaux s'entendent sur la nécessité de maintenir une attention particulière (quartier en veille).

La politique de la ville est mise en œuvre sur le territoire par un contrat de ville signé le 6 juillet 2015 à l'échelle intercommunale par la Communauté d'agglomération du Beauvaisis, l'État, la Ville de Beauvais et de nombreux partenaires : région Hauts-de-France, département de l'Oise, agence régionale de santé, pôle emploi, mission locale, caisse des dépôts et consignations, caisse d'allocations familiales ... et l'ensemble des bailleurs sociaux du territoire.

Ce contrat de ville fixe le cadre de référence en matière de politique de la ville autour d'un projet global qui se décline au sein de quatre grands piliers :

- La cohésion sociale ;
- L'amélioration du cadre de vie et renouvellement urbain ;
- Le développement de l'activité économique et de l'emploi ;

Les axes transversaux que sont la participation des habitants, l'accès au sport, à la culture et aux loisirs et le partage des valeurs de la République et de la citoyenneté.

Il réunit l'ensemble des actions nécessaires pour transformer les quartiers de notre territoire en pôles de développement social, urbain et économique autour d'un programme d'actions annuel défini avec ses partenaires.

La programmation 2023 du contrat de ville renvoie pour sa mise en œuvre à de nombreuses actions ou dispositifs, qu'ils soient exceptionnels ou de droit commun à savoir :

81 actions financées sur les crédits spécifiques du contrat de ville (crédits de la Communauté d'agglomération du Beauvaisis, de l'État et de la région Hauts-de-France) et à partir d'un appel à projets lancé en septembre 2022,

Des dispositifs tels que la plateforme de réussite éducative, le réseau d'éducation prioritaire ou encore la cité éducative Argentine ;

Des projets nationaux de renouvellement urbain pour les quartiers Argentine et Saint-Lucien dont la signature de la convention de renouvellement urbain avec l'Agence Nationale pour la Rénovation Urbaine et les différents partenaires a eu lieu début 2022 ;

L'ensemble des politiques de droit commun de l'État, des collectivités ou de tout autre partenaire qui participe pleinement à la réalisation des objectifs définis dans le contrat de ville.

Cette programmation participe ainsi à la concrétisation des objectifs fixés au sein de la convention cadre et répartis au sein des **quatre piliers** « **cohésion sociale** », « **cadre de vie et renouvellement urbain** », « **développement de l'activité économique et de l'emploi** » et « **axes transversaux** » à savoir :

- Assurer la réussite éducative des enfants et des jeunes ;
- Améliorer l'accès aux droits et prévenir la délinquance des jeunes ;
- Améliorer l'accès à la santé ;
- Renforcer l'attractivité urbaine des quartiers ;
- Améliorer le cadre de vie ;
- Accompagner et favoriser l'emploi ;
- Accompagner le développement économique local et l'économie solidaire ;
- Encourager la participation des habitants ;
- Favoriser l'accès à la culture, aux sports et aux loisirs ;
- Défendre les valeurs de la République et la citoyenneté.

CONTRAT DE VILLE 2015-2023

PILIER 1 COHESION SOCIALE	PILIER 2 CADRE DE VIE ET RENOUVELLEMENT URBAIN	PILIER 3 EMPLOI ET DEVELOPPEMENT ECONOMIQUE
<p>1-1 Assurer la réussite éducative des enfants et des jeunes</p> <ul style="list-style-type: none"> ➤ Améliorer le taux de réussite des élèves des QPV et limiter les sorties prématurées du système scolaire, ➤ Lutter contre l'absentéisme et le décrochage scolaire, ➤ Soutenir l'implication des parents dans le parcours scolaire. <p>1-2 Améliorer l'accès aux droits et prévenir la délinquance</p> <ul style="list-style-type: none"> ➤ Prévenir la délinquance des jeunes les plus exposés et la récidive, ➤ Développer la justice de proximité, aider les victimes, accompagner la parentalité, ➤ Accompagner les familles sur le champ de la parentalité. <p>1-3 Améliorer l'accès à la santé</p> <ul style="list-style-type: none"> ➤ Renforcer la prévention et la promotion de la santé, ➤ Favoriser l'accès aux soins de premiers recours. 	<p>2-1 Renforcer l'attractivité urbaine des quartiers</p> <ul style="list-style-type: none"> ➤ Développer l'attractivité urbaine des QPV, ➤ Développer la mixité sociale dans l'agglomération ➤ Intervenir de façon préventive sur les copropriétés. <p>2-2 Améliorer le cadre de vie</p> <ul style="list-style-type: none"> ➤ Améliorer le cadre de vie des habitants, et favoriser l'appropriation et le respect du cadre de vie, ➤ Favoriser la mobilité, ➤ Encourager la participation des habitants aux projets de renouvellement urbain. 	<p>3-1 Accompagner et favoriser l'emploi</p> <ul style="list-style-type: none"> ➤ Accompagner et favoriser l'emploi des jeunes et des publics vulnérables, ➤ Favoriser l'accès à la formation (améliorer le niveau de qualification et l'employabilité des publics, favoriser l'accès aux savoirs de base). <p>3-2 Accompagner le développement économique local et l'économie solidaire</p> <ul style="list-style-type: none"> ➤ Favoriser l'émergence et la pérennité des activités économiques, ➤ Encourager l'économie de proximité et les services dans les quartiers.
PILIER 4 – AXES TRANSVERSAUX		
<p style="text-align: center;">4-1 Encourager la participation des habitants</p> <ul style="list-style-type: none"> ➤ Encourager et soutenir les initiatives, ➤ Développer les formes diversifiées de participation. <p style="text-align: center;">4-2 Favoriser l'accès à la culture, aux sports et aux loisirs</p> <ul style="list-style-type: none"> ➤ Sensibiliser le plus grand nombre d'enfants aux arts et à la culture, ➤ Faciliter l'accès à l'art et à la culture des habitants par les actions de médiation et de sensibilisation, ➤ Réduire les inégalités d'accès à la culture, aux sports et aux loisirs. <p style="text-align: center;">4-3 Développer le partage des valeurs de la république et de la citoyenneté</p> <ul style="list-style-type: none"> ➤ Sensibiliser aux valeurs de liberté, égalité, de fraternité, de citoyenneté et de laïcité, ➤ Renforcer la détection des phénomènes de replis et de radicalisation des jeunes. 		

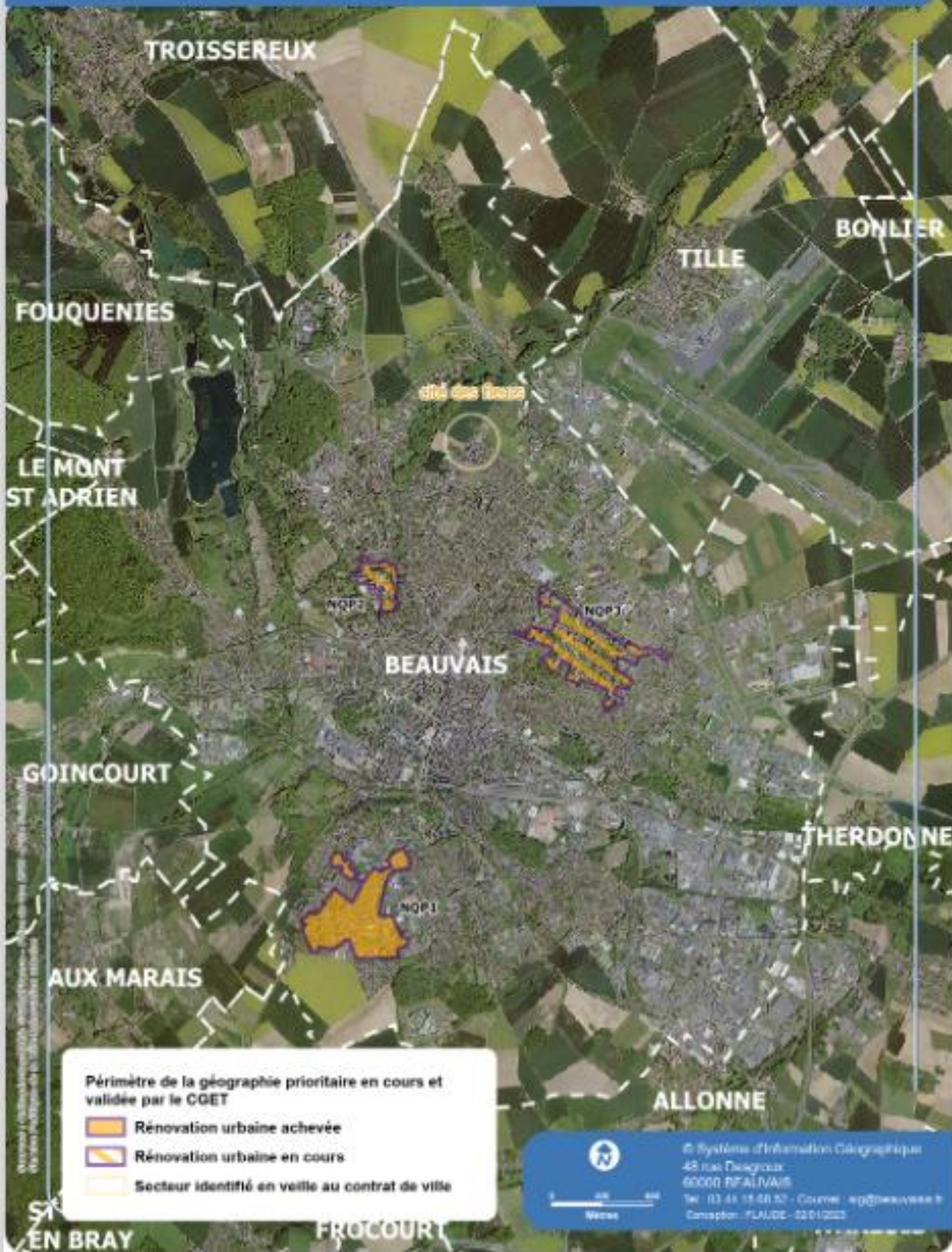

Périmètre de la géographie prioritaire en cours et validée par le CGET

- Rénovation urbaine achevée
- Rénovation urbaine en cours
- Secteur identifié en veille au contrat de ville



© Système d'Information Géographique
 49 rue Desgroux
 60000 BEAUVAIS
 Tel: 03 44 15 60 52 - Courriel: agg@beauvais.fr
 Conception: FLAUDE - 02/01/2023



PILIER 1 – COHESION SOCIALE

1.1- « Assurer la réussite éducative des enfants et des jeunes »

➤ 1-1-1 Améliorer le taux de réussite des élèves des QPV et limiter les sorties prématurées du système scolaire

1-1-1-1	École ouverte	COLLEGE CHARLES FAUQUEUX
1-1-1-2	Accompagnement scolaire	VILLE DE BEAUVAIS
1-1-1-3	Réseaux d'éducation prioritaire plus (REP+)	COLLEGES HENRI BAUMONT ET CHARLES FAUQUEUX
1-1-1-4	Classe de découverte	VILLE DE BEAUVAIS
1-1-1-5	Cité éducative	VILLE DE BEAUVAIS - COLLEGES HENRI BAUMONT
1-1-1-6	Améliorer l'orientation, la réussite éducative et l'insertion Professionnelle des jeunes issus des QPV de la CAB	ARTICLE 1
1-1-1-7	Opportun'Avenir	BGE PICARDIE

➤ 1-1-2 Lutter contre l'absentéisme et le décrochage scolaire

1-1-2-1	Dispositif de réussite éducative	CENTRE COMMUNAL D'ACTION SOCIALE
1-1-2-2	Mise en place de deux séjours de rupture à dominantes éducatives et pédagogiques pour les jeunes décrocheurs scolaires	RELAIS JEUNESSE DU BEAUVAISIS

➤ 1-1-3 Soutenir l'implication des parents dans le parcours scolaire

1-1-3-1	Accompagnement des familles au sein du Tcho-Café – Espace de vie sociale	LES RICOCHETS
1-1-3-2	Les cabanes – Lieu d'accueil Enfant Parent dans les quartiers prioritaires de Beauvais	LES RICOCHETS
1-1-3-3	Un centre culturel au sein des quartiers : Une force pour vivre ensemble Cohésion sociale	ASCA

Action 1-1-1-1	ECOLE OUVERTE
206324	Maîtrise d'œuvre : COLLEGE CHARLES FAUQUEUX

Finalités de l'action
Contexte :

L'École ouverte est une opération qui consiste à ouvrir les collèges pendant les vacances scolaires et les mercredis durant l'année scolaire, pour accueillir des enfants qui ne partent pas ou peu en vacances et qui ne fréquentent pas ou peu les structures locales d'accueil et de loisirs.

Celle-ci propose aux enfants et aux jeunes qui vivent dans des zones urbaines et rurales défavorisées ou dans des contextes culturels et économiques difficiles, un programme d'activités éducatives : scolaires, culturelles, sportives, de loisirs.

C'est notamment l'occasion pour les élèves des écoles élémentaires de faire connaissance avec un établissement du second degré et de se préparer ainsi à l'entrée au collège.

Objectif Général :

Favoriser l'intégration, la socialisation et la réussite scolaire.

Lutter contre le décrochage scolaire en ouvrant les établissements du second degré, situés en zones d'éducation prioritaire pendant les vacances scolaires et les mercredis durant l'année scolaire (2 collèges éligibles à l'opération sur le territoire du Beauvaisis).

Toucher un nouveau public qui ne fréquente pas ou peu les espaces d'animation de proximité.

Faire connaître leur collège de secteur aux élèves des écoles élémentaires.

L'offre éducative proposée par l'École ouverte est articulée avec celles proposées au plan local, notamment dans le cadre du Projet Éducatif Territorial.

Public visé	Localisation de l'action
100 écoliers et collégiens	Beauvais - Quartier Saint-Jean

Description de l'action

L'action se déroule durant les vacances de printemps, la première semaine du mois de juillet et la dernière semaine du mois d'août, les mercredis après-midi d'avril à juin.

Divers ateliers sont proposés : atelier calligraphie, activités sportives de pleine nature (VTT) et sport à risques (escalade), activités manuelles et scolaires, soutien scolaire (révision DNB), chant, pompiers juniors, formation « Apprendre à porter secours » PSC1, projet « devenir collégien », projet « les maths en jeux ».

L'encadrement est assuré par les professeurs volontaires de collèges et assistants d'éducation.

Moyens mis en œuvre

Moyens matériels : locaux, matériel du collège

Moyens humains : Collège REP+ de 660 élèves et 90 personnels

Partenariat mobilisé

Communauté d'Agglomération du Beauvaisis, Ville de Beauvais, État, associations avec intervenant(s) pour les activités à thème (danse, chant, calligraphie...).

Méthodes d'évaluation et indicateurs choisis au regard des objectifs précités

Ateliers favorisant l'épanouissement de l'enfant et renforçant la liaison inter-degrés,

Évaluation par le biais d'indicateurs de réussite chez les élèves (assiduité, investissement, ressenti, compétences attendues et acquises en fin de projet) comme chez les encadrants (ressenti, suivi et analyse de tableaux de bord avec des critères définis selon les projets).

Plan de financement prévisionnel

DEPENSES		RECETTES	
Achats	4 000 €	Communauté d'Agglomération du Beauvaisis (contrat de ville)	2 000 €
Charges de personnel	8 557 €	État (Éducation Nationale)	10 557 €
TOTAL DEPENSES	12 557 €	TOTAL DES RECETTES	12 557 €

Action 1-1-1-2	ACCOMPAGNEMENT SCOLAIRE
192467	Maîtrise d'œuvre : VILLE DE BEAUVAIS

Finalités de l'action
Contexte :

Ce projet s'inscrit dans le cadre du projet éducatif territorial de la Ville de Beauvais, qui a effectué un diagnostic dans le cadre de la mise en place de son PEDT. L'accompagnement scolaire a été mis en place dans ce contexte. Le PEDT met en lumière des difficultés liées à l'insertion sociale et professionnelle des jeunes : taux de chômage, problématique de mobilité, sorties anticipées du système scolaire. L'expérience met également en avant des difficultés avec les institutions et les parents qui souhaitent être soutenus dans leur rôle. Par ailleurs, les jeunes sont également demandeurs d'aide et d'accompagnement pour leur parcours scolaire.

Objectif Général :

Améliorer les sorties positives en fin de cycle pour les élèves issus des quartiers de la politique de la ville.

Limiter les sorties prématurées du système scolaire en encourageant diverses formes d'apprentissage.

Soutenir l'implication des parents dans la scolarité de leurs enfants en renforçant le lien parent-enfant et en responsabilisant les parents quant à leur rôle en matière d'éducation.

Favoriser une ouverture culturelle, citoyenne ainsi que la curiosité.

Harmoniser les pratiques.

Public visé	Localisation de l'action
90 jeunes Beauvaisiens, filles et garçons, âgés de 6 à 17 ans issus des quartiers QPV.	Beauvais – Quartiers Argentine, Saint-Lucien, Saint-Jean.

Description de l'action

L'accompagnement scolaire a lieu dans les 3 QPV Saint-Jean, Argentine et Saint-Lucien. Il est organisé tous les lundis, mardis, jeudis et vendredis de 16h00 à 18h00 pour les collégiens et de 18h00 à 19h00 pour les lycéens sur le quartier Saint-Jean et Argentine. Sur Saint-Lucien, uniquement les collégiens les mardis, jeudis et vendredis de 16h à 19h. Le mercredi et le samedi après-midi sont proposés des ateliers spécifiques (individuel, langues). Des cours de langues ont lieu au sein des structures le jeudi soir (Argentine) et le mercredi après-midi (Saint-Jean). Fort de l'accompagnement scolaire depuis 2016, l'action continuera à s'adapter aux demandes des jeunes. En effet, depuis septembre 2019, une enseignante de MATHS du Lycée Felix Faure intervient bénévolement en plus des agents mobilisés sur l'action auprès des jeunes du quartier Argentine. À Saint-Jean, un créneau le samedi matin est à l'étude. De courts séjours à l'étranger (Angleterre, Espagne, Italie, Allemagne et Portugal) sont prévus sur l'année 2023. Pour Argentine, un lieu sera mis en place avec la Cité Éducative.

Moyens mis en œuvre

Moyens humains : personnel permanent de la ville de Beauvais, enseignant extérieur.

Moyens matériels : locaux, matériel de la ville de Beauvais.

Partenariat mobilisé

ANCT, Éducation Nationale, Région des Hauts-de-France, Caisse d'allocations familiales, associations locales.

Méthodes d'évaluation et indicateurs choisis au regard des objectifs précités

-Tableau de suivi des présences et points réguliers avec les établissements scolaires,

-Nombre de jeunes et assiduité,

-Résultats scolaires,

-Livret de suivi du jeune.

Plan de financement prévisionnel

DEPENSES		RECETTES	
Achats, prestations de services	11 200 €	État (contrat du ville)	5 000 €
Services extérieurs	3 500 €	Région Haut-de-France (contrat de ville)	4 000 €
Autres services extérieurs	900 €	Ville de Beauvais (valorisation)	35 200 €
Charges de personnel	31 600 €	Caisse d'allocations familiales	3 000 €
Emplois et contributions en nature	2 500 €	Contributions volontaires en nature	2 500 €
TOTAL DEPENSES	49 700 €	TOTAL DES RECETTES	49 700 €

>

Action 1-1-1-3	RÉSEAUX D'ÉDUCATION PRIORITAIRE + (REP+)
	Maîtrise d'œuvre : Collèges Henri BAUMONT et Charles FAUQUEUX

Description de l'action			
<p>Contexte : La Ville de Beauvais participe à la mise en œuvre des projets des Réseaux d'Éducation Prioritaire+ (REP+) Argentine et Saint-Jean (21 écoles). Les REP+ permettent aux élèves des écoles des quartiers Argentine et Saint-Jean de bénéficier de moyens supplémentaires sur le temps scolaire. Les Réseaux tendent à devenir des lieux d'initiatives et d'innovations pédagogiques au service de la réussite des élèves qui en ont le plus besoin.</p> <p>Objectif Général : L'objectif est de rétablir l'égalité des chances entre les élèves. Pour atteindre pleinement cet objectif, plusieurs plans de relance sont entrés en application, autour des axes suivants : Assurer en priorité la maîtrise de la langue orale et écrite, investir la démarche scientifique pour la maîtrise des concepts mathématiques et recentrer les projets d'établissements autour de l'appropriation des compétences de base du socle commun. Introduire un enseignement à l'image pour favoriser une meilleure maîtrise de l'information et renforcer les activités culturelles et l'accès aux disciplines de la sensibilité. Renforcer l'éducation à la citoyenneté et la mettre en place dans les chartes de vie scolaire, les codes des droits et devoirs, ainsi que mettre en place le comité d'éducation à la santé et à la citoyenneté. Resserrer les liens de l'école avec les parents. Maîtriser les connaissances et compétences du socle commun. Aider à l'autonomie et à la confiance en soi de l'élève.</p>			
Public visé		Localisation de l'action	
2 secteurs de collèges comprenant 10 écoles maternelles et 11 Écoles élémentaires		Beauvais – Quartiers Argentine, Saint-Jean.	
Description de l'action			
<p>Actions mises en œuvre tout au long de l'année scolaire, sur le temps scolaire : projets des écoles étudiés en partenariat (Ville et Secrétaires de réseaux), validés en conseil municipal. Responsables du réseau : Les IEN (Beauvais-nord et Beauvais-sud) et les principaux des collèges Henri BAUMONT et Charles FAUQUEUX, supports financiers de l'action. Les deux secrétaires des deux réseaux assurent le suivi du dispositif avec le concours de la Ville de Beauvais.</p>			
Moyens mis en œuvre			
<p><u>Moyens humains</u> : enseignants, assistants pédagogiques, <u>Moyens matériels</u> : budget établi en fonction de la taille de l'école (750 à 1 250 €).</p>			
Partenariat mobilisé			
Ville de Beauvais, Éducation Nationale et prestataires en fonction des thèmes développés par chacun des projets portés par les écoles.			
Méthodes d'évaluation et indicateurs choisis au regard des objectifs précités			
Indicateurs cibles précisés dans les contrats d'objectifs des réseaux			
Plan de financement prévisionnel			
DEPENSES		RECETTES	
Achats, prestations de services	20 042 €	Ville de Beauvais (valorisation)	20 042 €
TOTAL DEPENSES	20 042 €	TOTAL RECETTES	20 042 €

Action 1-1-1-4	CLASSES DE DECOUVERTE
	Maîtrise d'œuvre : VILLE DE BEAUVAIS

Finalités de l'action
Contexte :

Une classe de découvertes s'intègre complètement dans l'action éducative globalement menée à l'école. Une classe de découvertes constitue ainsi, pour les élèves, un réel dépaysement et un moment privilégié d'apprentissage de la vie collective que chacun devrait connaître au moins une fois au cours de sa scolarité (Bulletin Officiel de l'Éducation Nationale-BOEN n°2 du 13 Janvier 2005).

Objectif Général :

Une classe de découvertes, c'est aller à l'école autrement et ailleurs, une manière de découvrir autrement :

D'étudier un environnement nouveau.

D'acquérir des outils pour l'aider à porter un jugement critique.

D'apprendre le "vivre ensemble" malgré les différences.

La famille s'implique dans le séjour et la scolarité de l'enfant, facteur favorisant la réussite scolaire.

Public visé

21 enfants dont 50 du quartier Saint-Jean,
50 du quartier Saint-Lucien, 78 du quartier Argentine et 33 du quartier Notre-Dame du Thil

Localisation de l'action

Beauvais – Quartiers Argentine, Saint-Jean, Saint-Lucien, Notre-Dame du Thil.

Description de l'action

L'année précédant le départ, l'enseignant complète une intention de séjour (le projet est parfois bâti avec les élèves : lieu, durée, activités).

Il contacte ensuite l'organisateur de son choix (ADPEP60 ou FOL60 la plupart du temps) qui, en fonction des objectifs pédagogiques, propose des séjours adaptés. Ainsi plusieurs thèmes de séjours sur le territoire national sont possibles : mer, patrimoine, culture, sports, neige.

Une fois de retour, une valorisation des activités réalisées est proposée aux familles lors d'une rencontre collective : séance de projection de photos, expositions.

Chaque famille est facturée en fonction de son Quotient Familial (de 3€ à 28€/jour/enfant).

Une baisse de 50% est appliquée au deuxième (ou plus) enfant partant dans une même famille.

Moyens mis en œuvre

Moyens humains : une responsable des Politiques Éducatives chargée d'instruire les dossiers, 2 agents d'accueil chargés de constituer les dossiers individuels (calcul des Quotients Familiaux).

Moyens matériels : l'Espace Numérique de Travail (ENT), outil technique quant à lui permettant l'ouverture d'un blog de séjour pour garder le lien avec les familles et valoriser les séjours. Prêt par la ville de tenues de ski pour les départs à la neige.

Partenariat mobilisé

Ville de Beauvais, familles, et les organismes prestataires

Méthodes d'évaluation et indicateurs choisis au regard des objectifs précités

Un séjour donne lieu systématiquement à une restitution dont la forme est au choix de l'enseignant (photos numériques, vidéo, exposition, écriture d'un carnet de voyage).

L'évaluation porte sur les compétences acquises : comportement social, relation aux autres, connaissances, traitement de l'information, et mesure le savoir mais aussi et surtout, la conscience de l'existence de soi dans un groupe.

Plan de financement prévisionnel

DEPENSES		RECETTES	
Achats, prestations de services	71 396 €	Ville de Beauvais (valorisation)	52 477 €
Charges de personnel	2 500 €	Participation des usagers et coopérative scolaire	21 419 €
TOTAL DEPENSES	73 896 €	TOTAL RECETTES	73 896 €

Action 1-1-1-5	CITE EDUCATIVE
Maîtrise d'œuvre : Ville de Beauvais Dispositif tripartite : Éducation Nationale, Préfecture et Ville de Beauvais	

Finalités de l'action
Contexte :

Sur le quartier Argentine, des retards et écarts de niveaux quant au moment du passage du CM2 à la sixième et celui de la troisième à la seconde persistent. Une minorité seulement de ces élèves accède à un diplôme. Les familles sont fragilisées par la hausse prononcée de la paupérisation et connaissent des fractures bien plus marquées que celles observées sur l'ensemble de la commune. Les offres de services aux familles sur le quartier sont nombreuses mais elles manquent de visibilité, de coordination et de lisibilité.

Aujourd'hui, la France compte 200 cités éducatives, dont les 80 premières sont lancées en 2019. Il s'agit d'une démarche globale de 0 à 25 ans, articulant l'ensemble des temps éducatifs ; l'enjeu est d'agir dès la petite enfance en impliquant une multitude d'acteurs, avant, pendant, après et autour du cadre scolaire. Il s'agit de mieux accompagner, chaque parcours éducatif individuel de la petite enfance à l'insertion professionnelle, dans tous les espaces et temps de vie.

En septembre 2021, le territoire d'Argentine obtient son label cité éducative, un label d'excellence. La ville de Beauvais, la préfecture de l'Oise et l'Éducation Nationale, s'engagent dans ce projet tripartite et signent une convention triennale, de septembre 2021 à août 2024.

Objectifs nationaux :

Renforcer le rôle de l'école, promouvoir la continuité éducative et ouvrir le champ des possibles.

Axes de la cité éducative de Beauvais Argentine :

Épanouissement et réussite des jeunes, favoriser la persévérance scolaire et soutenir l'ambition scolaire, développer le lien avec monde du travail, contribuer à l'insertion par l'emploi, action d'orientation, faire de l'école un lieu de socialisation et de réussite, favoriser un parcours de vie en bonne santé- bien-être physique, psychologique- par des actions d'éducation à la santé.

Bien vivre ensemble : proposer aux jeunes une ouverture sur le monde et leur environnement : intensifier les pratiques artistiques et culturelles, scientifiques, sportives et citoyennes, renforcer la relation familles, établissements scolaires, acteurs et partenaires du territoire, développer la mixité sociale. Mobilisation des acteurs : construire une culture commune des acteurs contribuant au bien-être de tous les jeunes, renforcer les actions éducatives dans tous les temps de la vie des jeunes du territoire, inscrire les actions dans une démarche de projet(s) partagé(s) (pilotage, animation et évaluation).



Vidéo illustrative de la cité éducative

Public visé	Localisation de l'action
Enfants et jeunes de 0 à 25 ans (et leurs parents)	Beauvais – Quartier Argentine

Description de l'action

L'ambition de la Cité éducative de Beauvais est de rassembler à partir du collège et des écoles du quartier Argentine, tous les acteurs publics ou privés partageant les valeurs républicaines et prêts à contribuer ensemble à l'éducation des enfants et des jeunes, en lien avec leurs familles.

Les actions de la cité éducative sont diversifiées, touchent différents publics et permettent la construction des projets partagés et coconstruits, multipartenaires, écoles et acteurs du territoire. Sur l'année 2022 : mise en place d'un CLAS, projet décrochage scolaire, aménagement d'espaces flexibles sur deux écoles élémentaires, formation discipline positive, accompagnement des parents à l'ENT, parcours santé, un fruit à la récré, sophrologie et relaxation, sport parents-enfants, accompagnement des familles, des parents d'élèves, projets médiathèque, des livres à soi et lecture à voix haute, projets artistiques : danse, fresques, arts du cirque, théâtre d'improvisation, contes.

Moyens mis en œuvre

Moyens humains : 1 ETP, cheffe de projet, coordinatrice ville de Beauvais, depuis le 03 05 2021 + 0.5 ETP coordinatrice Éducation Nationale, depuis le 1^{er} septembre 2022

Partenariats mobilisés

Les équipes éducatives des neuf écoles (maternelles et élémentaires) et du collège, des élèves et des parents d'élèves.

Les associations, institutions et autres dispositifs : la Cité de l'emploi, l'Asca, Rosalie, Unis-Cité, l'IFEP, Caisse d'Allocations Familiales, Adoma, les Francas, le théâtre du Beauvaisis, le Conservatoire, Improthéo, Démo perçu, Elles s'les racontent, La Batoude, Rêve lucide, Ufolep.

Les agents des collectivités et des services de la préfecture, dans les domaines du social, de la politique de la ville, de la parentalité, de la petite-enfance, de l'enfance et de la jeunesse, du sport, de la culture, de l'économie et de l'emploi, de l'environnement.

Méthodes d'évaluation et indicateurs choisis au regard des objectifs précités

La cité éducative dispose d'un protocole adapté de suivi et d'évaluation et d'un groupe « comité d'évaluation ». Elle opte pour une évaluation en continu, en plusieurs temps, sur plusieurs modes, une approche mixte : en auto-évaluation, en interne, en externe et par les bénéficiaires, les publics cibles eux-mêmes (il s'agit de les associer dès la mise en place du projet avec l'élaboration des indicateurs jusqu'à l'évaluation finale, en passant par les évaluations intermédiaires). La composition des instances d'évaluation (comité de pilotage, groupes de travail, comité d'évaluation, séminaire, assistance à maîtrise d'ouvrage) veille au pluralisme et à la représentation des différentes parties prenantes.

Plan de financement prévisionnel

DEPENSES ANNUELLES		RECETTES ANNUELLES	
Achats, prestations de services, fonctionnement et investissement sur projet	210 000 €	Ville de Beauvais (valorisation)	70 000 €
Charges de personnel	60 000 €	État (P147)	200 000 €
TOTAL DEPENSES	270 000 €	TOTAL DES RECETTES	270 000 €

1-1 ASSURER LA REUSSITE EDUCATIVE DES ENFANTS ET DES JEUNES

1-1-1 Améliorer le taux de réussite des élèves des QPV et limiter les sorties prématurées du système scolaire

Action 1-1-1-6	AMELIORER L'ORIENTATION, LA REUSSITE EDUCATIVE ET L'INSERTION PROFESSIONNELLE DES JEUNES ISSUS DES QPV DE LA COMMUNAUTE D'AGGLOMERATION DU BEAUVAISIS
194649	Maîtrise d'œuvre : Association ARTICLE 1

Finalités de l'action

Contexte :

Aujourd'hui en France : un jeune dont les parents sont sans diplôme a deux fois plus de chances de sortir du système scolaire également sans diplôme, qu'un jeune dont les parents possèdent un diplôme professionnel (niveau CAP/BEP). Moins de 40% des enfants de cadres ont un diplôme à bac +5. À diplôme équivalent, un jeune de milieu populaire doit envoyer en moyenne quatre fois plus de candidatures pour accéder à un entretien d'embauche.

Article 1 oeuvre pour une société où l'orientation, la réussite dans les études et l'insertion professionnelle ne dépendent pas des origines sociales, culturelles ou économiques et pour une société où la réussite passe par le lien social et l'engagement citoyen, afin que chacun, selon son potentiel et non seulement selon sa naissance, puisse s'épanouir et construire son avenir, depuis l'école jusqu'au monde professionnel. Pour cela, elle mobilise les entreprises et leurs collaborateurs, les établissements d'enseignement supérieur et tout autre institution publique ou autre ressource utile à l'accomplissement de son projet.

Objectif Général :

Accompagner 830 jeunes issus des QPV de la Communauté d'Agglomération du Beauvaisis.

Relever le niveau d'ambition, lutter contre le décrochage, lever l'autocensure et les freins à la poursuite d'études en accompagnant les lycéens dans leur orientation et la découverte du monde professionnel (Programme S'orienter).

Favoriser la réussite éducative dans les études supérieures en apportant soutien moral et méthodologique aux étudiants et en leur permettant de découvrir le monde de l'entreprise (Programme Réussir).

Accompagner à l'employabilité en permettant aux jeunes de prendre conscience de la richesse de leur parcours pour contribuer à une meilleure insertion professionnelle par la valorisation de leurs compétences transversales (Programme Se développer).

Public visé

Accompagner 830 jeunes de l'agglomération dont au moins 60 jeunes issus des QPV et/ou non boursiers

Localisation de l'action

Beauvais – Quartiers Argentine, Saint-Jean, Saint-Lucien.

Description de l'action

Le projet vise à renforcer le déploiement de l'ensemble des programmes d'accompagnement d'Article 1 sur le territoire de la Communauté d'Agglomération du Beauvaisis à destination des jeunes issus des QPV. Ces programmes s'appuient sur un écosystème d'acteurs du territoire composé notamment de : lycées Paul Langevin, Félix Faure et Jeanne Hachette, Université de Beauvais. Le projet vise à accompagner les jeunes au cours de l'année 2023 dans la communauté d'agglomération du Beauvaisis. En luttant contre l'autocensure et accompagner les lycéens dans le choix de leur étude, à l'aide du programme « Inspire » à destination des lycéens des milieux populaires. Son ambition : contribuer à une orientation postbac plus juste, plus confiante et mieux adaptée aux aspirations et au potentiel de chaque jeune. Il comprend des ateliers en classe dans des lycées (QPV ou qui recrutent en zone REP/REP+/rurale), et une plateforme digitale ouverte à tous (inspire-orientation.org). Par l'accompagnement des étudiants à prendre confiance, développer un réseau, découvrir le monde de l'entreprise et ses codes, construire leur projet professionnel. Le développement des compétences transversales clés pour la réussite de demain. La valorisation des parcours pour une meilleure insertion professionnelle à l'aide du programme « Jobready » ; La mise en place d'un programme de mentorat à destination des étudiants afin de favoriser leur réussite éducative et limiter les risques de décrochage scolaire.

Pour 2023 notre projet est de poursuivre nos ateliers au sein de nos trois lycées partenaires. Accompagner au moins 60 étudiants via notre programme de mentorat, en ciblant en priorité des jeunes issus de QPV et/ou boursiers. Développer des partenariats pour proposer à minima 10 ateliers portant sur les compétences transversales à des étudiants ou futurs étudiants du territoire.

Moyens mis en œuvre

Moyens humains : 6 personnes, 70 bénévoles, 4 volontaires service civique,

Moyens matériels : Outils de communication (téléphones, abonnements, internet bureautiques).

Partenariat mobilisé

Ville de Beauvais – Agglomération du Beauvaisis, État, mission locale, SIJ, services jeunesse, Pôle emploi, lycées Paul Langevin, Félix Faure et Jeanne Hachette, Université de Beauvais.

Méthodes d'évaluation et indicateurs choisis au regard des objectifs précités

Nombre de partenariats développés avec des acteurs du territoire, de QPV de la Communauté d'Agglomération du Beauvaisis couverts par au moins une action des programmes d'Article 1 au cours du projet, de jeunes issus des QPV accompagnés par les programmes d'Article 1, N, d'ateliers Inspire d'accompagnement à l'orientation organisés, de jeunes rencontrés en ateliers, de jeunes inscrits sur la plateforme digitale Inspire-orientation.org.

Plan de financement prévisionnel

DEPENSES		RECETTES	
Achats, prestations de services	3 500 €	Communauté d'agglomération du Beauvaisis (contrat de ville)	4 000 €
Autres services extérieurs	3 900 €	État (contrat de ville)	7 500 €
Services extérieurs	3 888 €	Région Hauts-de-France (valorisation)	3 000 €
Charges de personnel	52 136 €	Ministère de l'enseignement supérieur	7 000 €
Charges directes	10 782 €	Aides Privées	34 206 €
Emplois des contributions volontaires en nature	11 300 €	Autres établissements publics	15 000 €
		Contributions volontaires en nature	11 300 €
		Ressources propres	3 500 €
TOTAL DEPENSES	85 506 €	TOTAL DES RECETTES	85 506 €

1-1 ASSURER LA REUSSITE EDUCATIVE DES ENFANTS ET DES JEUNES

1-1-1 Améliorer le taux de réussite des élèves des QPV et limiter les sorties prématurées du système scolaire

Action 1-1-1-7	OPPORTUN 'AVENIR
193128	Maîtrise d'œuvre : Association BGE PICARDIE

Finalités de l'action

Contexte :

Le programme Opportun'Avenir répond aux enjeux du contrat de ville à savoir lutter contre le décrochage scolaire et rapprocher le milieu scolaire et le milieu professionnel.

Objectif Général :

Favoriser la découverte des milieux professionnels, promouvoir les parcours d'apprentissage.

Mettre en lumière les entreprises locales.

Susciter des envies grâce à des parcours d'apprentis à succès (exemplarité).

Développer l'esprit d'initiative chez les jeunes.

Stimuler leur « savoir-être » et leur « savoir-agir » autour d'un projet entrepreneurial.

Familiariser les élèves à la conduite de projet.

Les rendre acteur de leur orientation scolaire.

Agir en faveur de la réussite éducative.

Favoriser l'insertion professionnelle des jeunes.

Public visé	Localisation de l'action
Les élèves en classe de 4ème ou de 3ème des Collèges Charles Fauqueux et Henri Baumont (70 bénéficiaires)	Beauvais – Quartiers Argentine, Saint-Jean.

Description de l'action

Ce programme éducatif se décompose en 4 grandes étapes :

- Des temps de formation en amont des interventions en classe afin de former les équipes enseignantes et les professionnels des secteurs ciblés aux outils d'animation et aux techniques de médiation utilisés dans le cadre de ce programme (3h).

- Des séances de découverte des secteurs d'activités grâce à la visite concrète d'entreprise. Deux visites d'entreprises sont organisées afin de valoriser l'immersion des jeunes dans ces établissements et d'échanger avec des professionnels tout en découvrant de nouvelles professions (2 x 2h).

Les entreprises visitées répondront aux besoins du territoire en favorisant les métiers sous-tension et le lien avec l'apprentissage : secteurs du BTP, de l'Hôtellerie-Restaurant, de l'Industrie, de la Logistique et du Web.

- Des ateliers de méthodologie de projet afin de permettre aux élèves de travailler collectivement sur le montage et la conduite d'un projet entrepreneurial en lien avec ces secteurs d'activités sous-tension. En prônant la pédagogie active, les élèves vont développer leur « savoir-être » et leur « savoir-agir » et ainsi, se découvrir des habilités entrepreneuriales (3 x 2h).

- Une séance de représentation orale qui permettra à chaque groupe d'élèves de présenter son projet entrepreneurial devant un jury de professionnels. Cet oral de fin est valorisant pour les jeunes. C'est l'occasion de récompenser les initiatives, l'engagement et l'investissement des jeunes dans un projet innovant. Les techniques de communication seront également abordées en classe avec les élèves concernés (3h).

Moyens mis en œuvre

Moyens humains : Ce programme est dispensé auprès d'une classe entière. Il est entièrement piloté et animé par un intervenant de BGE PICARDIE. Un principe de co-animation est appliqué avec les équipes éducatives.

Moyens matériels : Locaux, matériels pédagogiques.

Partenariat mobilisé

L'État, la communauté d'agglomération du Beauvaisis,

Méthodes d'évaluation et indicateurs choisis au regard des objectifs précités

-Évaluation de satisfaction remise en fin de parcours, aux enseignants, aux professionnels et aux jeunes,

-Présentation orale des jeunes en fin du parcours,

-Nombre de classes engagées dans un programme éducatif,

-Nombre de jeunes sensibilisés,

-% de satisfaction du corps enseignant, des professionnels et des jeunes,

-Nombre d'envie d'engagement.

Plan de financement prévisionnel

DEPENSES		RECETTES	
Achats	100 €	Communauté d'agglomération du Beauvaisis (contrat de ville)	1 000 €
Autres services extérieurs	300 €	État (contrat de ville)	2 000 €
Impôts et taxes	50 €		
Charges de personnel	2 150 €		
Charges indirectes	400 €		
TOTAL DEPENSES	3 000 €	TOTAL DES RECETTES	3 000 €

CONTRAT DE VILLE – PROGRAMMATION 2023
PILIER 1 – COHESION SOCIALE
1-1 ASSURER LA REUSSITE EDUCATIVE DES ENFANTS ET DES JEUNES
1-1-2 Lutter contre l’absentéisme et le décrochage scolaire

Action 1-1-2-1	DISPOSITIF DE REUSSITE EDUCATIVE
	Maîtrise d’œuvre : CENTRE COMMUNAL D’ACTION SOCIALE (CCAS)

Finalités de l’action

Contexte :
 Le programme de réussite éducative est l’un des programmes inscrits dans le plan de cohésion sociale et la loi 2005-32 de programmation pour la cohésion sociale du 18 janvier 2005. Il est co-piloté par la Préfecture et l’Éducation nationale (programme 15 du Plan de Cohésion Sociale).

Objectif Général :
 Permettre aux enfants de s’épanouir.
 Lever les freins à leur scolarité.
 Accompagner les parents dans cette démarche.

Public visé	Localisation de l’action
Enfants âgés de 2 à 18 ans scolarisés et/ou habitant au sein des QPV. L’entrée d’un enfant dans le dispositif permet la prise en charge de sa famille (fratrie et parents) le cas échéant.	Beauvais – Quartiers Argentine, Saint-Lucien, Saint-Jean.

Description de l’action

L’action démarrera le 1^{er} janvier 2023, pour une durée de 12 mois. La Réussite Éducative s’adresse aux enfants en situation de fragilité (scolaire, sociale, sanitaire, culturelle).
 Les ateliers (semi-collectifs - jusqu’à 12 enfants ou jeunes) sont proposés hors temps scolaire.
 Les enfants orientés sont majoritairement en carence culturelle et manquent bien souvent de confiance en eux. Les ateliers mis en place au regard des difficultés rencontrées, auront pour objectif d’accompagner les enfants et les jeunes vers un mieux-être en proposant une prise en charge globale. Concentration, gestion des émotions, compréhension de soi, meilleure confiance, santé physique et psychologique, ouverture vers l’extérieur, sont quelques exemples des axes qui sont travaillés au travers des différentes préconisations qui sont émises. Ces préconisations sont validées en « Équipes Pluridisciplinaires de Soutien » (EPS), réunies de manière régulière. Un parcours de RE est acté pour une durée d’un an et peut être ajusté en fonction de l’évolution de l’enfant/du jeune.
 À la marge, d’autres natures d’accompagnements plus individuels sont possibles et à prévoir : des aides financières pour des inscriptions en clubs de sports, des prises en charge de transport (pour un déplacement vers un lieu de soin), des accompagnements individuels dans une démarche de soin (ergothérapie, psychomotricité).
 Des places, gratuites, sont laissées libres à des enfants issus de la PRE par le Service des Sports à l’École Municipale d’Initiation Sportive (ÉMIS) et à l’Été s’anime (stages de sports nautiques et aquatiques au plan d’eau du Canada).

Moyens mis en œuvre

Moyens humains : Postes permanents équipe RE, CCAS de Beauvais (x3,5 Etp).
 Travail partenarial avec de multiples associations, la DDETS, la DSDEN, le Conseil Départemental de l’Oise.
 Les dispositifs de droit commun sont sollicités et/ou portés à la connaissance des familles orientées vers la Plateforme de Réussite Éducative.

Partenariat mobilisé

Ville de Beauvais, État, Direction des Services Départementaux de l’Éducation Nationale, Département de l’Oise, IFEP.

Méthodes d’évaluation et indicateurs choisis au regard des objectifs précités

Un livret ressource est créé depuis la rentrée 2019 (année scolaire 2018/2019). Ce document-outil distribué aux partenaires permet de partager une culture commune. Il contient des fiches d’évaluation qui s’adressent aux intervenants des ateliers et aux psychologues. Des rencontres ponctuelles et par secteur permettent de « faire le point » sur les différents parcours. Les suites à donner et les sorties sont ainsi décidées collectivement. Des rencontres régulières avec les familles sont proposées par la référente de parcours afin d’assurer un accompagnement soutenant.
 L’accompagnement psychologique fait l’objet d’une évaluation propre : il appartient aux psychologues, en partenariat avec la famille, de juger de l’opportunité de la fin du parcours ou de l’orientation vers un autre partenaire (CMPP, thérapie familiale).

Plan de financement prévisionnel

<i>DEPENSES</i>		<i>RECETTES</i>	
Achats, prestations de services	54 800 €	Centre communal d’action sociale (valorisation)	60 400 €
Services extérieurs	1 200 €	État (ANCT)	135 000 €
Charges de personnel	139 400 €		
TOTAL DEPENSES	195 400 €	TOTAL RECETTES	195 400 €

CONTRAT DE VILLE – PROGRAMMATION 2023
PILIER 1 – COHESION SOCIALE
1-1 ASSURER LA REUSSITE EDUCATIVE DES ENFANTS ET DES JEUNES
1-1-2 Lutter contre l'absentéisme et le décrochage scolaire

Action 1-1-2-2	MISE EN PLACE DE DEUX SEJOURS DE RUPTURE AUX DOMINANTES EDUCATIVES ET PEDAGOGIQUES
185635	Maîtrise d'œuvre : RELAIS JEUNESSE DU BEAUVAISIS

Finalités de l'action

Contexte :

Garantir l'égalité des chances, faire en sorte que chaque jeune puisse construire son avenir professionnel et réussir sa vie en société sont des missions de l'école. C'est pourquoi la lutte contre le décrochage scolaire est une priorité de l'Éducation nationale.

Objectif Général :

Proposer des activités innovantes, concrètes pouvant servir de supports aux apprentissages réalisés en classe.
 Positionner les jeunes dans la réflexion, la construction et la réalisation d'un projet d'envergure.
 Permettre une rupture temporaire avec le milieu familial et le milieu scolaire, s'engager et valoriser ses réussites pour gagner en estime de soi.

Public visé

Public mixte de 6 à 15 ans

Localisation de l'action

Centre de Beauvais, collège Jules Michelet et permet d'accueillir des jeunes de tous les collèges de la ville. Les séjours se dérouleraient en montagne et en Baie de Somme.

Description de l'action

L'action se déroulerait sur deux temps forts de l'année scolaire 2022-2023. Un premier temps sur la période hivernale avec l'organisation d'un séjour à la montagne en janvier 2023, un second temps sur la période printanière avec l'organisation d'un séjour en Baie de Somme.
 Pendant chaque période de prise en charge de jeunes, l'intention de l'équipe est de faire réfléchir, construire et faire vivre à ces élèves décrocheurs scolaires une expérience de classe différente. Toutes ces étapes sont autant de pistes pédagogiques utilisables en classe pour retrouver goût en l'apprentissage (Exemples : calculs des coûts, des trajets, rédactions de carnets de séjour, retouche photo, étude des différents milieux en géographie).

Moyens mis en œuvre

Moyens humains :

La Direction Académique des services de L'éducation Nationale, le chef d'établissement du collège support du dispositif relais ainsi que tous ses confrères du Beauvaisis s'accordent et positionnent un enseignant coordonnateur sur le dispositif relais. La Protection Judiciaire de la Jeunesse met à disposition une éducatrice à mi-temps. L'établissement support par le biais des services du rectorat et de la DSDEN met à disposition un jeune en contrat civique universel

Moyens matériels :

Le Conseil Départemental de l'Oise propose un environnement d'accueil et de travail à cette équipe et à ces jeunes décrocheurs scolaires.

Partenariat mobilisé

Communauté d'Agglomération du Beauvaisis, Ville de Beauvais, établissements scolaires de Beauvais, PJJ, Conseil Départemental de l'Oise et structures médico-sociales.

Méthodes d'évaluation et indicateurs choisis au regard des objectifs précités

- Nombre de jeunes accueillis et taux de présence sur la structure (ce qui renvoie à l'investissement des jeunes), taux de présence aux différents temps de Concertation, de présence,
- Engagement des familles,
- Évaluation qualitative au retour des temps forts de la part des jeunes et de leurs familles,
- Suivi scolaire des jeunes, retour dans leurs établissements, année n, année n+1, année n+2.

Plan de financement prévisionnel

DEPENSES		RECETTES	
Achats, prestations de services	6 350 €	Communauté d'agglomération du Beauvaisis (contrat du ville)	3 000 €
Services extérieurs	1 350 €	État (contrat de ville)	3 000 €
Charges de personnel	17 284 €	Ministère de l'éducation nationale	11 836 €
Emploi des contributions volontaires en nature	6 300 €	Département de l'Oise	350 €
		Ministère de la Justice	5 448 €
		Contributions volontaires en nature	6 300 €
		Fonds européens (FSE, FEDER, etc.)	900 €
		Autres produits de gestion courante	250 €
		Ressources propres	200 €
TOTAL DEPENSES	31 284 €	TOTAL RECETTES	31 284 €

Action 1-1-3-1	ACCOMPAGNEMENT DES FAMILLES AU SEIN DU TCHO-CAFE – ESPACE DE VIE SOCIALE
140915	Maîtrise d'œuvre : Association Les RICOCHETS

Finalités de l'action
Contexte :

Les relations entre parents et enfants sont la base qui permet de construire la sphère éducative. Les notions de respect, d'écoute, ne peuvent s'inscrire qu'au travers d'activités réalisées en commun. Il n'y a, à ce jour, que trop peu d'actions qui permettent aux parents de partager des temps de détente, d'apprentissage ou de loisirs. Certaines familles ont besoin d'être écoutées et soutenues, des familles monoparentales ont besoin de retrouver des personnes référentes, les personnes isolées de sortir de leur isolement, de s'informer, de s'ouvrir à d'autres.

Objectif Général :

Être un lieu d'accueil et d'écoute des familles, de mixité sociale, de ressource et d'orientation des familles en fonction de leurs besoins, vers d'autres structures. Soutenir la parentalité et l'éducation à travers des actions enfants-parents, entre enfants et entre parents, en proposant des ateliers parents/enfants, des ateliers pour les enfants, des groupes d'échanges pour les parents.

Réduire la fracture sociale en proposant dès le plus jeune âge des activités culturelles et pédagogiques.

Faciliter les rencontres, la solidarité entre les familles, sur le territoire, et encourager la participation de tous au projet.

Public visé

500 bénéficiaires - Enfants et parents issus du Quartier Saint-Jean – familles monoparentales, familles recomposées et très jeunes parents

Localisation de l'action

Beauvais - Quartier Saint-Jean.

Description de l'action

Le Tcho Café, Café culturel et ludique des enfants et de leur parent est un espace de vie sociale agréé par la CAF ouvert trois jours par semaine de 10h à 18h dans le quartier Saint-Jean. Il accueille les enfants de 0 à 11 ans et leur parent autour d'activités éducatives, artistiques, ludiques et culturelles ainsi que des temps de parole. En 2022, l'association Ricochets préservera les actions qui lui permettent de répondre à ses objectifs. Le tcho café travaille en permanence sur le tissage et la consolidation du lien social, sur l'ouverture à la culture et la mixité sociale avec les familles du quartier Saint-Jean. Il accompagne les familles sur le champ de la parentalité en proposant des actions qui renforcent le lien enfant-parent et intervient comme un relais auprès des professionnels sociaux. Il implique et valorise les habitants de Saint-Jean aux actions qu'il propose. Il soutient le Conseil Citoyen mis en place à Saint-Jean. Il fait un travail autour de la citoyenneté avec les enfants de 8 et 11 ans via la mise en œuvre d'un conseil des enfants. Celui-ci propose des sorties familiales locales et il reste un lieu d'innovation en matière de lien social et d'éducation.

Moyens mis en œuvre

Moyens humains : 3 salariés dont 2 emplois aidés, 15 bénévoles actifs et 12 membres du Conseil d'Administration.

Moyens matériels : local du Tcho Café (100 m² + jardin pédagogique) depuis le 4^{ème} trimestre 2021 intégration d'un nouveau local.

Partenariat mobilisé

Communauté d'Agglomération du Beauvaisis, Ville de Beauvais, État, Région des Hauts-de-France, Département de l'Oise, Caisse d'allocations familiales, Ludo planète, associations de quartier, éducateurs de rue, écoles, crèches, accueils de loisirs et autres relais auprès des familles.

Méthodes d'évaluation et indicateurs choisis au regard des objectifs précités

- Évaluation du besoin du public (des questionnaires sont proposés en amont et pendant le projet,
- Nombre de participants, de prise d'initiative,
- Nombre et qualité des actions,
- Qualité des relations,
- Suivi journalier via un cahier de suivi (quantitatif et qualitatif), rencontres dans le lieu avec le public et discussions quotidiennes- Bilan avec les intervenants et partenaires,
- Analyse de pratique.

Plan de financement prévisionnel

DEPENSES		RECETTES	
Achats, prestations de services	11 500 €	Communauté d'Agglomération du Beauvaisis (contrat de ville)	12 000 €
Services extérieurs	1 500 €	État (contrat de ville)	9 000 €
Autres services extérieurs	19 620 €	Région Hauts-de-France (contrat de ville)	2 000 €
Charges exceptionnelles	300 €	État (adultes relais+ FONJEP)	49 020 €
Charges de personnel	72 800 €	Département de l'Oise	2 000 €
		Autres produits de gestion courante	700 €
		Dotations et produits de tarifications	3 000 €
		Vente de produits finis	23 000 €
		Ressources propres	5 000 €
TOTAL DEPENSES	105 720 €	TOTAL RECETTES	105 720 €

Action 1-1-3-2	LES CABANES – LIEU D'ACCUEIL ENFANT PARENT DANS LES QUARTIERS PRIORITAIRES DE BEAUVAIS
188457	Maîtrise d'œuvre : Association Les RICOCHETS

Finalités de l'action
Contexte

La mise en place de ces lieux d'accueil enfant-parent a été identifiée au moment du diagnostic de l'Espace de Vie Sociale mis en œuvre par l'association lors du renouvellement de son agrément. Un questionnaire a été distribué aux familles des quartiers prioritaires et différents besoins ont été recensés, dont celui de découvrir d'autres modes éducatifs.

Objectif Général :

Accompagner les parents dans la découverte des richesses de leurs enfants.
 Prévenir des troubles relationnels précoces chez l'enfant dans une volonté non-thérapeutique.
 Favoriser la parole de l'enfant, les échanges entre parents, entre enfants, entre parents et enfants.
 Favoriser les rencontres de familles de milieux socioculturels différents, la mixité sociale.
 Permettre aux familles de sortir de leur isolement et favoriser la création de liens sociaux pour une socialisation réussie de l'enfant.
 Aider le petit enfant à « être parmi d'autres » et à intégrer progressivement la socialisation.
 Faire de la médiation enfant-parent par le jeu/la parole.

Public visé	Localisation de l'action
80 bénéficiaires – Enfants (0 à 4 ans) et parents issus des QPV Argentine et Saint-Jean – familles monoparentales, familles recomposées et très jeunes parents.	Beauvais – Quartiers Argentine, Saint-Lucien, Saint-Jean.

Description de l'action

Le Lieu d'Accueil Enfant Parent "Les Cabanes" propose des espaces d'accueil itinérants dans chaque quartier politique de la ville de Beauvais. Ils permettent de favoriser la socialisation de l'enfant et les échanges entre parents, en étant reçus par des accueillants qui pratiquent l'écoute active afin de faciliter et préparer les moments de séparation enfant/parent (entrée à la crèche, à l'école...). L'espace est aménagé pour les tout-petits : jeux, jouets, éléments de motricité, activités d'éveil, livres, coussins et tapis. Ces éléments sont pensés par l'équipe d'accueillants afin de travailler les habilités sociales et le lien entre les familles. « Les Cabanes » ont lieu une fois par semaine à l'Espace de Vie Sociale « Tcho Café » à Saint-Jean et dans les centres sociaux d'Argentine et de Saint-Lucien à Beauvais. Comme pour toute structure d'accueil du jeune enfant, les conditions d'hygiène et de sécurité sont incontournables. Il est prévu une heure d'installation du LAEP qui tient compte du ménage avant et après chaque séance permettant le nettoyage des tapis, coussins et la désinfection de tous les jeux. Le LAEP fonctionne selon les grandes lignes de la politique enfance et jeunesse sur le territoire et son volet petite enfance : la politique petite enfance s'attache, non seulement à contribuer à l'épanouissement des jeunes enfants mais aussi à aider les familles à concilier vie familiale et vie professionnelle et à accompagner celles en difficulté pour prévenir les phénomènes de marginalité. Seuls les enfants âgés de 0 à 3 ans accompagnés d'un adulte ayant un lien de parenté avec l'enfant ou d'une personne référente y seront accueillis.

Moyens mis en œuvre

Moyens humains : 2 salariés, 16 bénévoles.

Moyens matériels : véhicule pour les itinérances, mise à disposition d'un local, de l'eau et l'électricité par les centres sociaux de Saint-Lucien et Argentine et matériel pédagogique.

Partenariat mobilisé

Communauté d'Agglomération du Beauvaisis, Ville de Beauvais, État, Département de l'Oise, Caisse d'allocations familiales, acteurs sociaux locaux (centre sociaux, PMI, crèches).

Méthodes d'évaluation et indicateurs choisis au regard des objectifs précités

- Nombre de personnes, Qualités des échanges, Mise en place d'un cahier de suivi journalier, taux de fréquentation.

Plan de financement prévisionnel

DEPENSES		RECETTES	
Achats, prestations de services	500 €	Communauté d'Agglomération du Beauvaisis (contrat de ville)	1 500 €
Services extérieurs	5 080 €	État (contrat de ville)	1 500 €
Autres services extérieurs	2 900 €	Département	2 000 €
Charges de personnel	15 000 €	Emplois aidés	10 500 €
		Ventes de produits finis	7 880 €
		Autres produits de gestion courante	100 €
TOTAL DEPENSES	23 480 €	TOTAL RECETTES	23 480 €

**CONTRAT DE VILLE – PROGRAMMATION 2023
PILIER 1 – COHESION SOCIALE**

1-1 ASSURER LA REUSSITE EDUCATIVE DES ENFANTS ET DES JEUNES

1-1-3 Soutenir l'implication des parents dans le parcours scolaire

Action 1-1-3-3	LA CULTURE AU SERVICE DE LA COHESION SOCIALE
192293	Maîtrise d'œuvre : Association CULTURELLE ARGENTINE (ASCA)

Finalités de l'action

Contexte :

La société d'aujourd'hui laisse peu de place à la création, à l'expression et à la valorisation personnelle. Le fait de participer à une activité dans laquelle les jeunes et les familles peuvent s'exprimer contribuera à leur ouverture d'esprit, à devenir acteurs de leurs loisirs et à favoriser la dynamique des quartiers.

Par ce projet, l'ASCA souhaite répondre aux critères spécifiques de la cohésion sociale, en particulier la réussite éducative et la parentalité. En proposant des ateliers SLMA, de l'éducation à l'image et en étant le partenaire de H2O, l'ASCA contribue à la réussite éducative et à la valorisation personnelle des enfants et des adolescents. Le Biberon Festival, grâce aux spectacles, ateliers et informations, permet aux parents d'avoir un temps d'échange privilégié avec leurs enfants (de moins de 3 ans). Il permet également aux familles de questionner leur rôle de parent.

Objectif Général :

- Renforcer l'accueil culturel de la petite enfance.
- Maintenir le lien entre tous les spectateurs.
- Développer de façon plus prononcée notre lien avec le quartier.
- Créer et développer notre pôle Arts Numériques.
- Aller à la rencontre de nouveaux partenaires (entreprises et les Comités d'Entreprises).
- Renforcer notre capacité d'autofinancement.
- Encourager l'expression des jeunes grâce aux cultures urbaines.

Public visé	Localisation de l'action
3660 personnes, de la petite enfance aux parents.	Beauvais - Quartier Argentine.

Description de l'action

L'ASCA est en refonte de son projet éducatif et met en place, pour cela, une équipe de relations publiques fortes en direction des publics. Dans le cadre du pilier de la cohésion sociale, sept projets seront présentés, entre le 1er janvier et le 31 décembre 2023 :

- Scène ouverte pour les artistes amateur(e)s, Actions culturelles avec des spectacles jeunes publics,
- Le club des musiques actuelles : MAO et DJ'ing,
- Les cinés-débats, ciné-rencontre, ciné tchache ados et adultes : quand le spectateur devient programmeur,
- Le Biberon Festival s'ouvre sur les quartiers, Stages et ateliers,
- Stages de vacances : Le cinéma et numérique : création de films, écriture, tournage, montage,
- Musique : apprentissage aux diverses techniques de compositions,
- Le Vel'ASCA : Vélo de médiation avec stand mobile qui circule dans la ville, à la sortie des écoles pour favoriser les rencontres et les discussions avec les habitants.

Moyens mis en œuvre

Moyens humains : l'équipe de l'ASCA, des artistes, des techniciens, des prestataires, des équipes d'animateurs des associations partenaires.

Moyens matériels : locaux et des moyens techniques de l'ASCA (une salle de concert, une salle de cinéma et une salle dédiée à l'image).

Partenariat mobilisé

Communauté d'Agglomération du Beauvaisis, Ville de Beauvais, État, Région Hauts-de-France, Département de l'Oise, les associations des quartiers, l'IFEP, Rimes croisées, la Ludo planète, PJJ, PMI, crèches et RAM.

Méthodes d'évaluation et indicateurs choisis au regard des objectifs précités

Quantitatif : un bilan des fréquentations est fait après chaque action, et comparé aux effectifs attendus,
La satisfaction des participants, des partenaires et de l'équipe encadrante, le nombre de participants,
Des réunions régulières sont organisées avec les encadrants de chaque projet avant, pendant et après sa réalisation,
Des restitutions sont prévues à la fin de chaque projet, dans lesquelles les bénéficiaires s'exprimeront sur leur satisfaction.

Plan de financement prévisionnel

DEPENSES		RECETTES	
Achats, prestations de service	57 775 €	Communauté d'Agglomération du Beauvaisis (contrat de ville)	17 000 €
Autres Services extérieurs	4 618 €	État (contrat de ville)	6 500 €
Impôts, taxes	1 353 €	État (DRAC)	12 418 €
Charges de personnel	18 223 €	Ville de Beauvais (valorisation)	11 999 €
Charges indirectes	8 197 €	Région Hauts-de France (valorisation)	8 952 €
		Département de l'Oise	5 969 €
		Jeunesse vie associative	1 850 €
		Vente de produits, prestations de services	11 881 €
		Emplois aidés	2 900 €
		Ressources propres	10 697 €
TOTAL DEPENSES	90 166 €	TOTAL RECETTES	90 166 €

PILIER 1 – COHESION SOCIALE

1-2 - « Améliorer l'accès aux droits et prévention de la délinquance »

➤ 1-2-1 Prévenir la délinquance des jeunes les plus exposés et la récidive,

1-2-1-1	Accompagnement des publics jeunes placés sous main de justice	MEF DU PAYS GRAND BEAUVAISIS
1-2-1-2	Chantiers créatifs, éducatifs et solidaires	ECUME DU JOUR
1-2-1-3	Accompagnement renforcé et prévention de la récidive	CA DU BEAUVAISIS
1-2-1-4	Prévention spécialisée	IFEP

➤ 1-2-2 Développer la justice de proximité, aider les victimes, accompagner la parentalité,

1-2-2-1	Soutiens psychologiques aux femmes en difficulté d'insertion Sur le CA du Beauvaisis	CIDFF
1-2-2-2	Service accueil et d'information des personnes en difficulté, et particulièrement les femmes et les populations immigrées	CIDFF
1-2-2-3	Permanences d'aide et d'information aux victimes d'infractions pénales	FRANCE VICTIMES 60
1-2-2-4	Ateliers d'expression pour les enfants exposés aux violences conjugales et familiales – Espace clinique	LFSM
1-2-2-5	Consultations psychologiques pour la prévention et le traitement des difficultés intra-familiales	LFSM
1-2-2-6	Accueil de jour pour femmes victimes de violences dans le département de l'Oise	SAMU SOCIAL
1-2-2-7	Travailleur social en commissariat	VILLE DE BEAUVAIS

➤ 1-2-3 Accompagner les familles sur le champ de la parentalité.

1-2-3-1	Accompagnement à la parentalité CAB 2023	UDAF
1-2-3-2	Médiation familiale CAB 2023	UDAF

Action 1-2-1-1	ACCOMPAGNEMENT DES PUBLICS JEUNES PLACES SOUS-MAIN DE JUSTICE
190800	Maîtrise d'œuvre : Association MAISON DE L'EMPLOI ET DE LA FORMATION DU PAYS DU GRAND BEAUVAISIS

Finalités de l'action
Contexte :

Les jeunes mineurs et majeurs placés sous-main de justice en milieu ouvert ou fermé doivent pouvoir accéder aux différentes prestations liées aux dispositifs d'insertion professionnelle et sociale. L'ouverture du centre pénitentiaire de Beauvais en 2015 a renforcé ce besoin. Une structure appropriée telle que la MEF permet de répondre à ces besoins. L'accompagnement dont les jeunes sous-mains de justice peuvent bénéficier, notamment dans la recherche d'emploi, est un élément indispensable à leur réinsertion sociale évitant ainsi les risques de récidive.

Objectif Général :

Prévenir la récidive des publics déjà connus de l'autorité judiciaire et faisant l'objet d'un suivi dans ce cadre.

Lever les freins auxquels sont confrontés ces publics dans leur parcours de réinsertion et réduire les facteurs de risque de réitération du passage à l'acte.

Préparation et accompagnement des sorties de prison : intra-muros et extra-muros par la construction et le suivi d'un projet de réinsertion professionnelle des bénéficiaires.

Public visé

Mixte – 80 jeunes de 16 à 25ans

Localisation de l'action

Centre pénitentiaire de Beauvais pour les publics incarcérés.
Maison de l'Emploi et de la Formation pour les publics en milieu ouvert

Description de l'action

Pour les jeunes en milieu fermé, le « référent justice » du service Mission Locale de la Maison de l'Emploi et de la Formation intervient au centre pénitentiaire de Beauvais pour mettre en œuvre et suivre des projets individuels de réinsertion pour les jeunes et préparer la sortie. Le temps d'intervention du conseiller en centre pénitentiaire évolue en fonction du nombre de jeunes incarcérés.

Pour les jeunes en milieu ouvert, le référent reçoit les jeunes (mineurs ou majeurs placés sous main de justice) dans les locaux de la MEF afin d'établir avec eux leur projet d'insertion. Les entretiens individuels se font sur prescription des intervenants de la Protection Judiciaire de la Jeunesse (PJJ) ou du Service Pénitentiaire d'Insertion et de Probation (SPIP).

L'intervention du « référent justice » à l'intérieur ou à l'extérieur se fait par entretiens individuels et les solutions proposées tiennent compte des situations particulières. Selon le profil du jeune, il est proposé, un parcours d'orientation, de formation, de recherche d'emploi.

Moyens mis en œuvre

Moyens humains : Une conseillère socio professionnelle, sur un temps dédié, référente de l'action et formée à la prise en charge de ces publics spécifiques.

Moyens matériels : L'offre de service de la MEF, de la Cité des métiers et du service Mission Locale mobilisable pour ces publics, les outils de suivi et l'ensemble des ressources.

Partenariat mobilisé

Communauté d'Agglomération du Beauvaisis, SPIP, maison d'arrêt, PJJ, ville de Beauvais, Pôle Emploi, association ELAN-CES.

Méthodes d'évaluation et indicateurs choisis au regard des objectifs précités

À partir du Logiciel « i-milo » :

-Nombre de jeunes accueillis,

-Nombre de démarches réalisées lors de l'accompagnement (mises en relation, actions particulières),

-Nombre de propositions offertes dans le cadre du parcours d'insertion,

-Nombre d'accès à l'emploi, la formation.

Plan de financement prévisionnel

DEPENSES		RECETTES	
Achats, prestations de services	1 929 €	Communauté d'Agglomération du Beauvais (contrat de ville)	5 000 €
Services extérieurs	7 735 €	État (contrat de ville)	5 000 €
Autres services extérieurs	1 774 €	État (Travail et Emploi)	18 477 €
Charge de personnel	50 610 €	Justice (DTPJJ)	16 183 €
Impôts et taxes	4 657 €	Ressources propres affectées au projet	22 831 €
Autres charges de gestion courante	786 €		
TOTAL DEPENSES	67 491 €	TOTAL RECETTES	67 491 €

Action 1-2-1-2	CHANTIERS EDUCATIFS, CREATIFS ET SOLIDAIRES
190125	Maîtrise d'œuvre : Association ECUME DU JOUR

Finalités de l'action
Contexte :

Pendant les vacances, certains jeunes désœuvrés ont besoin d'occupations constructives. Ils ont besoin d'activités qui les valorisent et leur permettent de s'investir, de partager avec d'autres, d'expérimenter la construction collective et la vie en groupe autrement qu'à l'école ou dans leur foyer d'hébergement (notamment pour les jeunes issus des structures de la Protection Judiciaire de la Jeunesse).

Objectif Général :

Acquérir et développer des savoirs, stimuler sa curiosité, augmenter l'estime des participants et leur donner goût au travail en groupe.

Encourager le dialogue autour de questions de société, favoriser leur implication et leur engagement citoyen.

Provoquer des changements de points de vue et de comportements, afin de prévenir les risques de basculement vers la délinquance.

(Re)stimuler l'engagement en société de ces personnes ressources et éventuellement un raccrochage vers le monde professionnel.

Public visé

Environ 50 personnes (jeunes de 12 à 17 ans issus principalement des QPV ou d'autres horizons ou en rupture, et adultes orientés par les partenaires, susceptibles de transmettre leur connaissance aux jeunes.

Localisation de l'action

Beauvais, locaux ou jardin partagé de l'association ou au sein de structures partenaires du territoire

Description de l'action

Un chantier créatif, éducatif et solidaire est un travail de groupe sur un projet collectif. Il est support d'insertion sociale et s'adresse à des publics mixtes, intergénérationnels et de différentes catégories socio-culturelles. Il peut permettre de former des adultes à la transmission de savoirs (savoir-faire et savoir-être) et permet également de mobiliser des jeunes à diverses problématiques : éducation à l'environnement, au développement durable, à la culture sous bien des formes différentes, à la citoyenneté, et à la lutte contre le sexisme et le racisme. Les chantiers jeunes éducatifs permettent de créer des échanges entre des jeunes de différents milieux socio-culturels, favorisant le vivre ensemble, remettant en cause leurs potentiels préjugés. Les chantiers adultes sont l'occasion de développer le réseau de personnes ressources issues de l'association et orientées par des partenaires susceptibles par la suite de retransmettre leurs savoirs dans le cadre des chantiers jeunes éducatifs, mais également de se découvrir des aptitudes et compétences professionnelles.

Moyens mis en œuvre

Moyens humains : Un animateur salarié de l'association, accompagné par des personnes ressources (bénévoles ou professionnelles).

Moyens matériels : À définir selon les thématiques retenues.

Partenariat mobilisé

Communauté d'Agglomération du Beauvaisis, ville de Beauvais (service social et service Prévention-Sécurité), services de la Protection Judiciaire de la Jeunesse ; le Fusain Ailé, la résidence jeunes et le foyer des jeunes travailleuses, le centre d'accueil des demandeurs d'asile de Saint-Jean.

Méthodes d'évaluation et indicateurs choisis au regard des objectifs précités

Contact et présence salariale auprès des publics, pourcentage de temps passé avec les usagers sur les activités de planification / animation / formation / chez des partenaires, indicateurs de fréquentation : nombre de participants, répartition des utilisateurs par quartiers/zones, type de publics, Indicateurs de satisfaction : fréquentation, nombre de sollicitation pour de nouvelles activités, mesure de la satisfaction, proposition des publics.

Plan de financement prévisionnel

DEPENSES		RECETTES	
Achats, prestations de services	4 628 €	Communauté d'Agglomération du Beauvaisis (contrat de ville)	2 250 €
Services extérieurs	1 019 €	État (contrat de ville)	2 500 €
Autres services extérieurs	1 178 €	Agence du service des paiements (emplois aidés)	5 954 €
Charges de personnel	12 058 €	Autres produits de gestion courantes	1 473 €
Impôts et taxes	537 €	Aides privées	6 000 €
Charges indirect	145 €	Ressources propres	1 388 €
Emploi des contributions volontaires en nature	3 000 €	Contributions volontaires en nature	3 000 €
TOTAL DEPENSES	22 565 €	TOTAL RECETTES	22 565 €

Action 1-2-1-3	ACCOMPAGNEMENT RENFORCE ET PREVENTION DE LA RECIDIVE
	Maîtrise d'œuvre : COMMUNAUTE D'AGGLOMERATION DU BEAUVAISIS

Finalités de l'action			
<p>Contexte : La prévention de la récidive fait partie depuis plusieurs années des priorités de l'État dans le cadre des politiques publiques. Le risque de récidive est plus important que les personnes sont très souvent confrontées à d'autres problématiques en particulier d'insertion socio-professionnelle. La prise en charge adaptée et globale des personnes placées sous-main de justice et notamment consommatrices de stupéfiants, dont le risque de récidive est important, est d'autant plus essentielle qu'elle a un impact plus large sur le trafic de stupéfiants qui touche de nombreuses collectivités dont la ville de Beauvais.</p> <p>Objectif Général : Favoriser l'implication de l'ensemble des acteurs pouvant intervenir dans le champ de la réinsertion sociale et professionnelle des personnes condamnées. Mettre en place un parcours de soin adapté à la problématique d'addiction. Favoriser un retour vers l'emploi / la formation, l'accès aux droits potentiels, l'accès à un logement ou un hébergement.</p>			
Public visé		Localisation de l'action	
Les personnes mineures et majeures condamnées pour des délits et faisant l'objet d'un suivi judiciaire 60 bénéficiaires.		Beauvais – Quartiers Argentine, Saint-Lucien, Saint-Jean.	
Description de l'action			
<p>L'action se déroule en plusieurs temps : La sélection des personnes condamnées en lien avec le juge d'application des peines, le procureur et le juge des enfants (pour les mineurs). L'implication de l'ensemble des acteurs pouvant intervenir dans la réinsertion sociale et professionnelle des placés sous-main de justice. La vérification de l'accomplissement des démarches liées au soin et au traitement de l'addiction pour les consommateurs de stupéfiants.</p> <p>Dès lors que la personne a accepté d'entrer dans le dispositif, elle est reçue une première fois par le ou la coordinatrice afin de décliner de manière concrète les objectifs fixés, d'identifier concrètement les problématiques de la personne. Les entretiens sont très réguliers, une fois par semaine, pendant 3 à 6 mois suivant le dispositif d'entrée de la personne. À la sortie du dispositif une évaluation des démarches entreprises, accomplies, de l'évolution de la situation est remise au parquet et aux juges d'application qui pourront juger de la pertinence ou non de maintenir la personne dans le dispositif au-delà de la période initialement prévue.</p>			
Moyens mis en œuvre			
<p><u>Moyens humains</u> : une coordinatrice à temps plein. <u>Moyens matériels</u> : Locaux et matériel nécessaires à l'exercice des missions des coordonnatrices (ordinateurs, téléphone portable, bureaux mis à disposition par les communes partenaires : Méru, Beauvais, Clermont).</p>			
Partenariat mobilisé			
Protection Judiciaire de la Jeunesse, procureur de la République, juge d'application des peines, juge des enfants, services des communes concernées, Ligue Française pour la Santé Mentale, réseau associatif du CLSPD.			
Méthodes d'évaluation et indicateurs choisis au regard des objectifs précités			
<p>Indicateurs quantitatifs : Nombre de personnes accompagnées, nature des infractions commises, répartition par âge, sexe, nombre d'orientations réalisées, nombre de sorties positives / nombre de sorties négatives (réitération, récidive,) durée des suivis, taux d'assiduité. Indicateurs qualitatifs : Taux de récidive des condamnés orientés pendant le suivi renforcé et à l'échéance de ce suivi, taux d'accès à l'emploi, à la formation, activités proposées Et impact de l'action sur la consommation de stupéfiants.</p>			
Plan de financement prévisionnel			
DEPENSES		RECETTES	
Achats, prestations de services	450 €	Communauté d'Agglomération du Beauvaisis (valorisation)	10 525 €
Charges de personnel	43 975 €	État (FIPD)	15 000 €
Services extérieurs	200 €	Agence Régionale de Santé (ARS)	10 000 €
Autres services extérieurs	900 €	État (MILDECA)	10 000 €
TOTAL DEPENSES	45 525 €	TOTAL RECETTES	45 525 €

Action 1-2-1-4	PREVENTION SPECIALISEE
	Maîtrise d'œuvre : Association Insertion, Formation, Éducation, Prévention (IFEP)

Finalités de l'action
Contexte :

De nombreux jeunes ne participent pas à la vie du quartier ou à celle de la ville en général. Ces jeunes sont souvent isolés, en voie de marginalisation, d'exclusion ou d'échec scolaire. Une présence quotidienne d'éducateurs de rue est donc nécessaire pour aller à leur rencontre et établir un projet avec eux. L'équipe de prévention spécialisée de l'IFEP, constituée d'éducateurs de rue, est co-financée depuis 2003 par le Conseil Départemental et l'agglomération du Beauvaisis. Leur activité principale est basée sur le travail de rue par le biais d'une présence sociale dans les quartiers prioritaires de la ville de Beauvais.

Objectif Général :

Obtenir une meilleure connaissance des jeunes, de leurs besoins et de leurs attentes tant sur le plan individuel que collectif.
Assurer un accompagnement éducatif sur le plan individuel mais aussi collectif vis à vis des jeunes et des groupes.
Remettre le jeune en lien avec les différentes institutions.
Agir en lien étroit avec les parents (travail sur l'importance de la parentalité dans l'éducation) et en complémentarité avec les services sociaux.
Rétablir le respect d'une loi sociale partagée par tous, et limiter les conduites à risques.

Public visé

Public jeune des quartiers prioritaires de Beauvais (11-21 ans)

Localisation de l'action

Beauvais – Quartiers Argentine, Saint-Lucien, Saint-Jean.

Description de l'action

Présence sociale des éducateurs au niveau des lieux institutionnels mais surtout au niveau de la rue et des lieux fréquentés par le public jeune.
Accompagnement social et éducatif (individuel et/ou collectif) en dehors de tout mandat administratif ou judiciaire. Principe de libre adhésion et du respect de l'anonymat du jeune.
Entretien individualisé avec le jeune et sa famille, orientation vers les structures à même de permettre la réalisation du projet travaillé. Travail en lien et en complémentarité avec les services sociaux et les partenaires du contrat local de sécurité.
Développer un réseau avec les différents acteurs œuvrant sur les quartiers, par la mise en place d'actions communes et de temps d'échanges réguliers.
Participation au repérage des jeunes en difficulté et à leur prise en charge dans le cadre du dispositif de Réussite Éducative, en lien avec l'Éducation Nationale et les services sociaux.

Moyens mis en œuvre

Moyens humains : Huit éducateurs/ éducatrices, un chef de service, une secrétaire à mi-temps et une psychologue à 10%.

Moyens matériels : Mise en place d'ateliers socio-éducatifs, activités, sorties, séjours.

Partenariat mobilisé

Conseil Départemental, Agglomération du Beauvaisis, Centres sociaux de la ville de Beauvais, Maison des familles la bulle, Maison de l'emploi et de la Formation, Médiateurs de tranquillité publique, éducation nationale, associations.

Méthodes d'évaluation et indicateurs choisis au regard des objectifs précités

Bilan annuel, points d'étapes réguliers lors des comités de pilotage, nombre de jeunes accompagnés, taux de renouvellement, répartition filles/garçons ; problématiques repérées, problématiques traitées ; orientations réalisées ; nombre et nature des actions socio-éducatives.

Plan de financement prévisionnel

	<i>DEPENSES</i>		<i>RECETTES</i>
Achats, prestations de services	46 009 €	Communauté d'agglomération du Beauvaisis (valorisation)	159 856 €
Services extérieurs	54 860 €	Département de l'Oise (fonctionnement)	372 996 €
Charges de personnel	460 658 €	Ressources propres	28 675 €
	561 527 €	TOTAL RECETTES	561 527 €

Action 1-2-2-1	SOUTIEN PSYCHOLOGIQUE AUX FEMMES EN DIFFICULTE D'INSERTION SUR LE CA DU BEAUVAISIS
192019	Maîtrise d'œuvre : Association CENTRE D'INFORMATION SUR LES DROITS DES FEMMES ET DES FAMILLES (CIDFF)

Finalités de l'action
Contexte :

Le CIDFF reçoit régulièrement des femmes au parcours de vie compliqué, dont l'insertion sociale et professionnelle est particulièrement difficile. Le CIDFF propose pour les accompagner, des entretiens juridiques et des accompagnements individualisés vers l'emploi, mais pour bon nombre d'entre elles, ces suivis ne suffisent pas. En effet, elles ont besoin de faire le point sur leur situation, de mettre des mots sur ce qu'elles ont pu vivre par le passé, de restaurer la confiance en elle qu'elles ont perdue. Leur insertion sociale et professionnelle ne peut réellement se travailler que si elles retrouvent l'estime d'elles-mêmes, qu'elles comprennent les raisons de leur mal être et de leurs difficultés et qu'elles apprennent à les surmonter.

Objectif Général :

Accompagnement les femmes en difficulté.
Faciliter l'insertion sociale et professionnelle des femmes.
Rôle de prévention

Public visé

30 femmes de 16 à 64 ans

Localisation de l'action

Beauvais : Siège de l'association CIDFF (centre-ville)

Description de l'action

Les professionnels de l'association ont fait le constat que beaucoup de femmes accompagnées par le CIDFF dans le cadre de leur action « accompagnement individualisé vers l'emploi des femmes » ont aussi été victimes de violences antérieures (violences dans l'enfance, dans le couple, au travail). Or, ces violences ont causé un véritable traumatisme qui nécessite un accompagnement. Les répercussions peuvent se ressentir aussi dans leur parentalité. Face à un besoin accru de prise en charge psychologique des femmes sur le territoire de Beauvais, le CIDFF a mis en place des temps d'échanges avec une psychologue spécialisée dans l'accompagnement des femmes en difficulté, avec pour finalité de les aider dans leur insertion sociale et/ou professionnelle future. La psychologue tiendra une permanence par semaine dans les locaux de l'UDAF, siège de l'association CIDFF.

Moyens mis en œuvre

Moyens humains : Une psychologue tiendra une permanence par semaine à l'UDAF, une directrice pour la partie administrative et financière.

Partenariat mobilisé

Ville de Beauvais – Agglomération du Beauvaisis, État.

Méthodes d'évaluation et indicateurs choisis au regard des objectifs précités

Statistiques.
Bilans et rapports d'activités intermédiaires et annuels.

Plan de financement prévisionnel

DEPENSES		RECETTES	
Achats, prestations de services	333 €	Communauté d'agglomération du Beauvaisis (contrat de ville)	2 000 €
Services extérieurs	464 €	État (contrat de ville)	5 000 €
Autres services extérieurs	2 449 €	Ressources propres	4 436 €
Charges de personnel	8 077 €	Agence de service des paiements (emploi aidé)	71 €
Impôts et taxes	184 €		
TOTAL DEPENSES	11 507 €	TOTAL RECETTES	11 507 €

Action 1-2-2-2	SERVICE D'ACCUEIL ET INFORMATION DES PERSONNES EN DIFFICULTES, PARTICULIEREMENT LES FEMMES ET POPULATIONS IMMIGREES
169903	Maîtrise d'œuvre : Association CENTRE D'INFORMATION SUR LES DROITS DES FEMMES ET DES FAMILLES (CIDFF)

Finalités de l'action
Contexte :

Le Centre d'Information sur les Droits des Femmes et des Familles de l'Oise (antenne de Beauvais) est un pôle ressource pour les beauvaisiens et surtout les beauvaisiennes qui ont besoin de soutien et de renseignements au sujet de leur droit. Plus généralement, le CIDFF est une association qui milite pour l'égalité, les droits des femmes, et contre les violences qui leur sont faites. Dans ce cadre, il apporte des réponses de proximité pour toutes les femmes en difficulté et notamment celles victimes de violences conjugales.

Objectif Général :

Accueillir et accompagner des personnes en difficulté, notamment les femmes confrontées à un problème de violence ou à une situation conflictuelle.

Informier gratuitement et confidentiellement, dans tous les domaines des droits et de la vie quotidienne.

Organiser des actions collectives d'information et de prévention.

Échanger avec les jeunes sur les sujets liés aux rapports filles garçons et à la prévention des violences.

Public visé	Localisation de l'action
450 bénéficiaires, public mixte, tous âges.	Beauvais - Quartiers Argentine (La Bulle), Saint-Jean (M.S.I.H), Centre-ville (UDAF OISE).

Description de l'action

Permanences d'information de proximité : Au plus près des femmes et des familles en demande, le CIDFF assure une écoute attentive, adaptée, confidentielle et accompagne les femmes dans leur cheminement, quelles que soient leurs décisions. Les informations données par la juriste touchent tous les domaines du droit.

Actions collectives : des séances d'information collective sont organisées, à la demande d'associations, dans les établissements scolaires. Les thèmes abordés sont par exemple : le droit de la famille, la prévention des violences sexistes, la vie affective et amoureuse, le respect, l'égalité. Le CIDFF participe également aux célébrations du 8 mars (Journée internationale pour les droits des femmes) et du 25 novembre (Journée internationale pour l'élimination des violences envers les femmes).

Rallye citoyenneté : Afin de faire découvrir le fonctionnement de structures permettant l'accès à la citoyenneté, l'association réalise chaque année, un rallye. L'action se déroule en général en juin, avec un groupe en insertion de l'association AFIPP ou de l'AFEC.

Moyens mis en œuvre

Moyens humains : Une juriste pour la tenue des permanences et l'animation des actions collectives, une chargée d'accueil pour l'accueil physique et téléphonique au siège de l'association ainsi que pour l'administratif, une directrice pour la partie conventionnelle, financière, de coordination et de suivi.

Moyens matériels : Un bureau sur le quartier de Saint-Jean (MSIH) mis à disposition par la ville de Beauvais, les mercredis et vendredis, un bureau au siège du CIDFF, à l'UDAF toute la semaine, un bureau de permanence sur le quartier Argentine (La Bulle) les jeudis, Matériel informatique, Internet, imprimante.

Partenariat mobilisé

Ville de Beauvais, DRDF, Agence Régionale de Santé, centre hospitalier, services de police et de gendarmerie, associations de quartier, travailleurs sociaux, centres d'hébergement, organismes d'insertion et de formation, MEF, travailleur social et psychologue au commissariat, MDS, établissements scolaires.

Méthodes d'évaluation et indicateurs choisis au regard des objectifs précités

Statistiques annuelles et intermédiaires (sexe, l'âge, le lieu d'habitation, les types de demandes), questionnaires d'évaluation remis aux élèves, bilans d'activité et un rapport d'activité annuel sont rédigés.

Plan de financement prévisionnel

DEPENSES		RECETTES	
Achats, prestations de services	284 €	Communauté d'agglomération du Beauvaisis (contrat de ville)	10 750 €
Services extérieurs	1 076 €	État (contrat de ville)	15 000 €
Autres services extérieurs	2 982 €	État (DDDFE)	11 440 €
Charges de personnel	40 414 €	Emploi aidé	3 980 €
Impôts et taxes	836 €	Ressources propres	4 422 €
TOTAL DEPENSES	45 592 €	TOTAL RECETTES	45 592 €

Action 1-2-2-3		PERMANENCES D'AIDE ET D'INFORMATION AUX VICTIMES D'INFRACTIONS PENALES	
192326		Maîtrise d'œuvre : Association FRANCE VICTIMES 60	
Finalités de l'action			
<p>Contexte : Année après année, le nombre de victimes reçues et le nombre d'entretiens menés est croissant : en 2021 : 2625 victimes d'infractions pénales reçues, donnant lieu à 7320 entretiens pluridisciplinaires. La présence de l'association France Victimes 60 dans les quartiers prioritaires de la ville est donc indispensable pour assurer un service de proximité et offrir une prise en charge globale et pluridisciplinaire des victimes d'infractions.</p> <p>Objectif Général : Accueil et information des victimes sur le plan juridique (renseignements, préparation aux audiences, récupération des dommages et intérêts, ...) et psychologique (prise en charge du traumatisme subi, accompagnement durant la procédure). Orientation si nécessaire vers les institutions et partenaires associatifs, formation et information auprès de nos partenaires. Participation aux actions ponctuelles de sensibilisation (colloques, débats). Le cas échéant, prise en charge des victimes d'actes terroristes et "événements collectifs graves" (débriefing collectif, soutien "post immédiat" et renforcé).</p>			
Public visé		Localisation de l'action	
Tout public (environ 2500 bénéficiaires).		Beauvais – Quartiers Argentine, Saint-Jean (Commissariat), Centre Hospitalier, Tribunal Judiciaire de Beauvais.	
Description de l'action			
<p>Le projet vise à prendre en charge des victimes d'infractions pénales – et leurs proches et des témoins- qu'elles aient ou non porté plainte. Il s'agit notamment de la prise en charge des victimes de violences conjugales et intrafamiliales, des atteintes aux biens, des accidents de la circulation. L'action vise donc à une reconnaissance du statut de victime, mais aussi et surtout à aider ces personnes à dépasser ce statut.</p> <p>Concernant les permanences juridiques : Accueil et information avec ou sans rendez-vous. Les personnes prennent contact avec l'association soit directement au Palais de Justice, soit aux permanences sur les quartiers ou au commissariat central.</p> <p>Concernant les permanences psychologiques : Sur rendez-vous sauf pour des cas particuliers où il existe un besoin d'une prise en charge immédiate. Ces entretiens se déroulent au siège de l'association (au Palais de Justice).</p>			
Moyens mis en œuvre			
<u>Moyens humains</u> : Une équipe de professionnels diplômés à l'écoute des victimes, composée de deux juristes et d'une psychologue ainsi qu'un directeur et une accueillante-secrétaire en appui administratif, représentation et développement partenarial.			
Partenariat mobilisé			
Ville de Beauvais (service prévention, police municipale, correspondants de jour), TJ de Beauvais, préfecture de l'Oise, Conseil Départemental, police nationale, CIDFF, établissements scolaires, associations de quartier, intervenante sociale et psychologue au commissariat.			
Méthodes d'évaluation et indicateurs choisis au regard des objectifs précités			
Indicateurs quantitatifs et qualitatifs, appréciés dans le cadre de réunions de suivi avec les financeurs. -Tenue de statistiques, dont : nombre de personnes reçues, -Nature des saisines (civile ou pénale), -Sexe et tranches d'âge des victimes reçues, -Qualification pénale des faits, -Nature des entretiens réalisés (dominante juridique, dominante psychologique, dominante sociale), orientations, diligences effectuées, -Échanges réguliers avec les partenaires et financeurs.			
Plan de financement prévisionnel			
DEPENSES		RECETTES	
Achats, prestations de services	1 700 €	Communauté d'agglomération du Beauvaisis (contrat de ville)	56 000 €
Services extérieurs	8 325 €	État (contrat de ville)	11 000 €
Autres services extérieurs	16 350 €	État (FIDP)	22 000 €
Charges de personnel	154 591 €	État (ministère de la justice)	82 000 €
Impôts et taxes	5 900 €	Département de l'Oise (fonctionnement)	7 500 €
		Autres établissements public (OPAC de l'Oise)	666 €
		Ventes de produits finis	1 000 €
		Dotations et produits de tarification	800 €
		Autres produite de gestion courante	50 €
		Produits financiers	350 €
		Reprise sur amortissement et provision	4 500 €
		Ressources propres	1 000 €
TOTAL DEPENSES	186 866 €	TOTAL RECETTES	186 866 €

Action 1-2-2-4	ATELIERS D'EXPRESSION POUR ENFANTS EXPOSES AUX VIOLENCES CONJUGALES ET FAMILIALES
192475	Maîtrise d'œuvre : Association LA LIGUE FRANCAISE POUR LA SANTE MENTALE (LFSM)

Finalités de l'action			
<p>Contexte : Les violences conjugales et intra-familiales constituent une priorité de l'état depuis plusieurs années. À ce titre, de nombreuses actions agissent en faveur des victimes de violences conjugales. Or, les répercussions d'une telle violence ne touchent pas uniquement la victime directe mais également les enfants. C'est pourquoi, la Ligue Française pour la Santé Mentale a mis en place des ateliers d'expression destinés aux enfants exposés aux violences conjugales.</p> <p>Objectif Général : Aider psychologiquement les enfants et les adolescents ayant été témoins ou victimes de violences conjugales et intrafamiliales. Habiller les enfants à exprimer leurs émotions et les aider à comprendre ce qu'ils ressentent. Rompre le silence. Apprendre qu'il y a des solutions non violentes pour régler les conflits.</p>			
Public visé		Localisation de l'action	
6 enfants de 6 à 15 ans, victimes ou exposés aux violences conjugales ou intrafamiliales.		Beauvais - Quartier Argentine.	
Description de l'action			
<p>Le groupe utilise le dessin ainsi que le collage et le montage de photos représentant divers contextes de vie en famille, ainsi que diverses émotions. En commentant les collages photos ou les dessins, les enfants expriment leurs sentiments et leurs expériences traumatiques, mais aussi leurs questionnements. Le groupe est coanimé par deux psychologues cliniciennes.</p> <p>Le groupe a accueilli des enfants âgés de 8 à 15 ans, filles et garçons dont les niveaux de maturité étaient en adéquation. L'association fait évoluer la tranche d'âge du groupe en fonction des demandes et des situations abordées.</p> <p>Tous ces enfants/ados ont subi des violences au sein de leur famille tant psychologiques que physiques et ont été témoin de conflits violents entre leurs parents.</p>			
Moyens mis en œuvre			
<p>Moyens humains : Deux psychologues cliniciennes spécialisées en victimologie et criminologie. Au siège social de LFSM : gestion comptable, secrétariat, coordination générale et suivi. Tenue de tableaux de bord mensuel, trimestriel et annuel pour les bilans.</p> <p>Moyens matériels : Bureau de permanence mis à disposition par la ville de Beauvais</p>			
Partenariat mobilisé			
Ville de Beauvais, association Jean de la Lune, services sociaux du Conseil Départemental de l'Oise, PJJ, etc.			
Méthodes d'évaluation et indicateurs choisis au regard des objectifs précités			
<p>Repérage par grille de Holden qui évalue la gravité de la situation selon le degré d'exposition aux violences conjugales physiques et grille sur les conséquences de l'exposition.</p> <p>Évaluation des items ayant « bougé » après cette approche d'expression de groupe grille d'observation jointe aux bilans.</p>			
Plan de financement prévisionnel			
DEPENSES		RECETTES	
Achats, prestations de services	495 €	Communauté d'agglomération du Beauvaisis (contrat de ville)	4 000 €
Services extérieurs	800 €	État (contrat de ville)	4 000 €
Autres services extérieurs	3 248 €	Département de l'Oise (fonctionnement)	4 200 €
Charges de personnel	9 997 €	Autres produits de gestion courante	540 €
		Vente de produits finis, de marchandises, prestations de services	1 000 €
		Ressources propres	800 €
TOTAL DEPENSES	14 540 €	TOTAL RECETTES	14 540 €

Action 1-2-2-5	CONSULTATIONS PSYCHOLOGIQUES POUR LA PREVENTION ET LE TRAITEMENT DES DIFFICULTES INTRAFAMILIALES
192474	Maitrise d'œuvre : Association LA LIGUE FRANCAISE POUR LA SANTE MENTALE (LFSM)

Finalités de l'action
Contexte :

Certains parents sont en grande difficulté devant les conduites inciviles ou agressives de leurs enfants et n'entrent pas en contact avec les services institutionnels. Le manque de confiance engendre en effet des conduites d'évitement ou de rupture avec les institutions. Par ailleurs, lorsque leur situation sociale est fragilisée, ils n'assument pas ou plus leurs responsabilités parentales. Cette action vise donc à recréer le lien entre ces familles en difficulté et les institutions mais aussi à responsabiliser les parents dans leur rôle.

Objectif Général :

Renforcer l'accompagnement de la fonction parentale, tout en intégrant les évolutions d'ordre sociologique en adaptant les modalités d'intervention de façon à prévenir les situations de fragilisation et éviter les ruptures des liens parentaux.

Responsabiliser les parents.

Préserver l'égalité des chances pour les enfants par un accompagnement des enfants présentant des signes de fragilité (risque de suicide) et des retards scolaires, voire un absentéisme scolaire.

Public visé	Localisation de l'action
Tous âges, mixte (220 bénéficiaires)	Beauvais - Quartier Argentine.

Description de l'action

L'association tente de créer ou de recréer des environnements favorables au développement physique, mental et social dès le plus jeune âge. L'action se situe en amont du judiciaire, en prévention des difficultés avant des signes manifestes de maltraitements et de violences posés.

Vis à vis de ces objectifs l'association a prévu des réponses avec les caractéristiques suivantes :

Rapidité de délai d'intervention par leur permanent dans la journée ou dans les quatre jours qui suivent ; facilité d'accès par le téléphone portable, adaptabilité de l'horaire d'intervention, selon l'activité des habitants (soirée, week-end, congés).

Intervention de proximité, du domicile au lieu le plus approprié et en complémentarité avec les partenaires scolaires et sociaux.

Gratuité de la consultation.

Prise en charge psychosociale et clinique du système familial par une intervention de 2 à 3 cliniciens pour chaque sous-groupe du système familial et auprès des intervenants déjà existants.

Compétences spécifiques pour les prémisses des problématiques violentes, suivi des victimes et des auteurs de violences.

Travail de réseau et de partenariat quotidien, dans le cadre du réseau d'écoute, d'appui et d'accompagnement des parents (REAAP de la DDASS), des services Justice et le réseau SESO/CPAM de prévention du suicide chez les jeunes.

Moyens mis en œuvre

Moyens humains : Deux psychologues cliniciennes spécialisées en victimologie et criminologie.

Au siège social de LFSM = gestion comptable, secrétariat, coordination générale et suivi. Tenu de tableaux de bord mensuel, trimestriel et annuel pour les bilans.

Partenariat mobilisé

Justice, réseau SESO/CPAM de prévention du suicide chez les jeunes

Méthodes d'évaluation et indicateurs choisis au regard des objectifs précités

L'évolution, le changement de facteurs de personnalités (grille d'analyse individuelle) ; rigidité du caractère, l'égoïsme, l'impulsivité, la dysthymie, les capacités de lien, attachement, maîtrise, rapport à l'altérité, rapport aux épreuves, capacité à l'autocritique, prise en compte des besoins des enfants.

Plan de financement prévisionnel

DEPENSES		RECETTES	
Achats, prestations de services	1 070 €	Communauté d'agglomération du Beauvaisis (contrat de ville)	55 000 €
Services extérieurs	3 440 €	État (contrat de ville)	15 000 €
Autres services extérieurs	13 700 €	Région Hauts-de-France (contrat de ville)	4 111 €
Charges de personnel	99 010 €	Caisse d'allocations familiales	12 100 €
Impôts et taxes	330 €	Département de l'Oise (fonctionnement)	11 000 €
Dotations aux amortissements	650 €	Autres produits de gestion courante	2 200 €
		Aides privés	6 000 €
		Vente de produits finis, de marchandises, prestations de services	5 500 €
		Ressources propres	7 289 €
TOTAL DEPENSES	118 200 €	TOTAL RECETTES	118 200 €

Action 1-2-2-6	ACCUEIL DE JOUR POUR FEMMES VICTIMES DE VIOLENCES DU DEPARTEMENT DE L'OISE
187999	Maîtrise d'œuvre : Association SAMU SOCIAL DE L'OISE

Finalités de l'action			
<p>Contexte : Le 3ème plan interministériel de lutte contre les violences faites aux femmes prévoyait le financement de lieux d'accueil de jour dédiés aux femmes victimes de violences conjugales dans chaque département de manière à ce que les femmes puissent disposer d'une structure de proximité ouverte quotidiennement et en accès libre. Par ailleurs, la ville de Beauvais a fait de la question de la prise en charge des femmes victimes de violences conjugales une priorité. C'est dans ce cadre que le foyer d'accueil de jour Entr'elles a ouvert ses portes à l'espace Argentine depuis novembre 2013.</p> <p>Objectif Général : Offrir aux femmes victimes de violences une structure de proximité ouverte en accès libre et durant la journée pour les accueillir, les informer et les orienter, avec, le cas échéant leurs enfants. Il s'agit d'une offre préventive, en complément des dispositifs existants.</p>			
Public visé		Localisation de l'action	
Femmes de tous âges (environ 350 bénéficiaires)		Beauvais - Quartier Argentine	
Description de l'action			
<p>Le SAMU Social de l'Oise offre un lieu de transition, d'échange et de convivialité qui permet aux femmes victimes de violences de rompre leur isolement et de recevoir dans un premier temps une aide et un soutien, sans démarche préalable.</p> <p>L'objectif premier de la structure est de recevoir les personnes victimes de violence et leur apporter une écoute et un réconfort susceptible de rassurer la victime. La structure départementale propose des informations et orientations auprès des différentes organisations du département.</p>			
Moyens mis en œuvre			
<p><u>Moyens humains</u> : intervenants sociaux, moniteur éducateur, conseillère conjugale et familiale</p> <p><u>Moyens matériels</u> : Un local est mis à disposition par la ville de Beauvais pour accueillir les femmes victimes de violences conjugales (à l'espace Argentine).</p>			
Partenariat mobilisé			
Associations (France victimes 60, CIDFF), SIA2O, Service Prévention de la délinquance de la ville de Beauvais, Assistant social du commissariat de police, Commissariat de police, centre hospitalier de Beauvais, médecins généralistes.			
Méthodes d'évaluation et indicateurs choisis au regard des objectifs précités			
<p>Dans le cadre du financement demandé, l'association s'engage à évaluer l'action mise en place, tout au long de l'année de l'activité, par les items suivants :</p> <ul style="list-style-type: none"> - Évaluation des moyens. - Évaluation du processus. - Évaluation du résultat. 			
Plan de financement prévisionnel			
DEPENSES		RECETTES	
Achats, prestations de services	8 900 €	Communauté d'agglomération du Beauvaisis (contrat de ville)	3 000 €
Services extérieurs	32 928 €	État (contrat de ville)	20 000 €
Autres services extérieurs	2 700 €	État (ministère de l'intérieur)	25 000 €
Charges de personnel	93 180 €	Caisse d'allocations familiales	26 835 €
Impôts et taxes	2 000 €	Droits des femmes (DDDFE)	36 165 €
Autres charges de gestion courantes	13 792 €	Ca Creil Oise	3 000 €
Dotations aux amortissements	500 €	Etat (Solidarité)	40 000 €
TOTAL DEPENSES	154 000 €	TOTAL RECETTES	154 000 €

Action 1-2-2-7	TRAVAILLEUR SOCIAL EN COMMISSARIAT
	Maîtrise d'œuvre : VILLE DE BEAUVAIS

Finalités de l'action
Contexte :

La police nationale, au cours de son activité mais aussi lors des dépôts de plaintes ou mains courantes, a connaissance de situations ne relevant pas de ses compétences mais plutôt de problématiques sociales. Ces difficultés sociales peuvent, à terme, contribuer à l'aggravation de situations, voire à la judiciarisation de certaines affaires. C'est face à ce constat, et afin de permettre une prise en charge plus globale des personnes fragilisées ou des victimes, qu'a été mise en place cette action préventive, orientée vers l'accompagnement social. L'intervenant social en commissariat permet d'apporter une écoute approfondie et une réponse rapide dans l'optique de faire évoluer favorablement ces situations qui ne sont pas du domaine de la police nationale.

Objectif Général :

La présence d'un travailleur social au commissariat permet d'assurer la jonction entre la sphère judiciaire et la sphère sociale. Le professionnel a pour mission principale de réaliser une intervention de proximité (au commissariat ou à domicile en cas d'urgence), afin de prendre les mesures nécessaires pour les personnes reçues. Son rôle est principalement tourné vers l'accompagnement des victimes. Sa présence permet d'évaluer les besoins sociaux pouvant émerger au cours de l'activité policière.

Public visé

Toute personne en détresse sociale ou victime d'infractions de quelque nature que ce soit, détectée par un service de police

Localisation de l'action

Beauvais - Quartier Saint-Jean (Entretiens dans les locaux du commissariat de Police).

Description de l'action

Les modalités de fonctionnement de ce projet ont été définies lors de la rédaction du profil de poste et de la convention partenariale en tenant compte du cadre de travail interministériel mais également de la circulaire du ministère de l'intérieur en date du 21 décembre 2006. Ainsi, le travailleur social est destinataire d'une copie de l'ensemble des mentions de mains courantes faites auprès de la Police Nationale de la circonscription de Beauvais afin de pouvoir se saisir des situations impliquant une ou plusieurs problématiques sociales, révélées au cours de l'activité judiciaire des agents de Police. Le travailleur social évalue les besoins sociaux qui se révèlent au cours de l'activité judiciaire et réalise une intervention de proximité, dans l'urgence si nécessaire, tout en facilitant l'accès de la personne aux services sociaux et de droit commun concernés. L'intervenant social en commissariat permet d'apporter une écoute approfondie et une réponse rapide dans l'optique de faire évoluer favorablement ces situations qui ne sont pas du domaine de la police nationale. Il participe également à la mise en place de projets dans le cadre de la délégation droits des femmes de la ville de Beauvais, de la prévention des violences conjugales et intrafamiliales.

Moyens mis en œuvre

Moyens humains : Un intervenant social au commissariat.

Moyens matériels : Bureau au sein du commissariat de Police à Saint-Jean, ordinateur + fournitures de bureau.

Partenariat mobilisé

Ville de Beauvais et Agglomération du Beauvaisis (service prévention de la délinquance, CCAS, médiateurs de tranquillité publique), association France victimes 60, services sociaux, partenaires institutionnels et associatifs, services de la police nationale (brigade de protection des familles), psychologue au commissariat.

Méthodes d'évaluation et indicateurs choisis au regard des objectifs précités
Évaluation quantitative :

Nombre de personnes rencontrées et nombre de familles / Nombre d'interventions effectuées par le travailleur social.

Répartition par classe d'âge, par sexe et par secteur géographique.

Durée des suivis engagés par le travailleur social.

Évaluation qualitative :

Nature des problématiques pour lesquelles le travailleur social est intervenu (violences intrafamiliales, séparations difficiles...).

Nature des partenaires (relais aux services sociaux, soutien psychologique, médiation, conciliation, structures de soins, CHRS, CIDFF...).

Évaluation menée par le Comité de Pilotage et rédaction d'un rapport mensuel adressé au DDSP, au Maire de Beauvais.

Plan de financement prévisionnel

DEPENSES		RECETTES	
Charges de personnel	49 600 €	État (FIDP)	24 800 €
		Ville de beauvais (valorisation)	24 800 €
TOTAL DEPENSES	49 600 €	TOTAL RECETTES	49 600 €

Action 1-2-3-1	ACCOMPAGNEMENT À LA PARENTALITÉ CAB 2023
192417	Maîtrise d'œuvre : Association UNION DEPARTEMENTALE DES ASSOCIATIONS FAMILIALES DE L'OISE (UDAF)

Finalités de l'action
Contexte :

Tout parent peut un jour être confronté, à un moment ou à un autre, à des difficultés dans l'exercice de sa fonction parentale. Il peut alors s'orienter vers une structure adéquate en dehors d'un cadre judiciaire ou « socio-éducatif » et ainsi entrer en relation avec des professionnels pouvant l'aider dans la reconstruction de son autorité parentale

Objectif Général :

Soutenir les usagers dans leur fonction parentale, les accompagner à comprendre les difficultés rencontrées dans l'éducation, la coparentalité, la monoparentalité, la recomposition familiale, la communication parentale et la gestion des conflits intrafamiliaux.

Renforcer les parents dans leurs compétences et les faire sortir d'une solitude, et peut-être même de situations de souffrance parfois inextricable.

Réassurer le parent dans sa fonction parentale vis à vis de lui-même, de son entourage familial et social.

Permettre à la famille d'améliorer sa communication et par conséquent de favoriser un mieux-être des enfants et des parents.

Public visé

20 bénéficiaires, mixte tous âges.

Localisation de l'action

Beauvais - Quartiers Argentine (La Bulle), Saint-Jean (M.S.I.H), Saint-Lucien (La Malice), sur rendez-vous des consultations sont aussi possibles dans les bureaux de l'UDAF.

Description de l'action

L'UDAF propose des lieux d'accueil et d'écoute pour les couples, les parents, les enfants, les adolescents et/ou les familles afin de contribuer au renforcement ou au rétablissement de la fonction parentale. L'association propose aux personnes un suivi sur un ou plusieurs entretiens avec une conseillère conjugale et familiale. Les consultations sont sur rendez-vous et durent une heure.

Le travail proposé aux parents durant ces consultations, est de pouvoir s'exprimer en toute confidentialité, dans la neutralité, la bienveillance et l'empathie sur leurs relations conflictuelles avec leurs enfants, l'autre parent, leurs difficultés à être parents, leur inquiétude sur le désinvestissement ou absentéisme scolaire de leurs enfants, leurs responsabilités parentales. L'association propose donc réfléchir à la place de chacun dans l'équipe parentale, dans la famille afin de permettre aux enfants de retrouver une place d'enfant : les mettre à l'écart des problèmes ou conflits des adultes, leur poser des limites.

Cette action contribue aussi à renforcer le travail qui par ailleurs peut se faire avec les enfants dans le cadre d'un accompagnement individualisé tel qu'il peut se faire par exemple à l'école, sur la Plateforme de Réussite 2ducative, chez un psychologue, avec un éducateur.

Par ailleurs, des orientations spécialisées sont proposées notamment dans le cadre de violences intrafamiliales ou conjugales et de mal être.

Moyens mis en œuvre

Moyens humains : Une conseillère conjugale et familiale, diplômée d'un DU sur les violences conjugales et une certification de Conseil Conjugal et Familial,

Moyens matériels : Mise à disposition de trois lieux de permanence à Beauvais.

Partenariat mobilisé

Communauté d'Agglomération du Beauvaisis, Ville de Beauvais, Conseil Départemental de l'Oise (MDS), CCAS, justice, service prévention de l'agglomération du Beauvaisis.

Méthodes d'évaluation et indicateurs choisis au regard des objectifs précités

L'UDAF dispose du logiciel informatique ACTEDEV qui permet de retracer l'origine des demandes de soutien à la parentalité, le type de consultations, le nombre de séances. Ces renseignements permettent d'établir des statistiques qualitatives et quantitatives (typologie des usagers, Fréquentation des différents lieux, Origines des demandes, quartier politique ville. Un questionnaire de satisfaction est proposé aux usagers de l'accompagnement à la parentalité.

Plan de financement prévisionnel

DEPENSES		RECETTES	
Achats	474 €	Communauté d'agglomération du Beauvaisis (contrat de ville)	7 000 €
Service extérieur	593 €	État (contrat de ville)	5 000 €
Autres services extérieurs	2 192 €	Ressources propres	2 000 €
Charges de personnels	9 927 €		
Autres charges de gestion courante	18 €		
Impôts et taxes	792 €		
Dotations aux amortissements	4 €		
TOTAL DEPENSES	14 000 €	TOTAL RECETTES	14 000 €

Action 1-2-3-2	MEDIATION FAMILIALE CAB 2023
192416	Maîtrise d'œuvre : Association UNION DEPARTEMENTALE DES ASSOCIATIONS FAMILIALES DE L'OISE (UDAF)

Finalités de l'action
Contexte :

Ces dernières décennies, les modèles familiaux se sont diversifiés et leurs structures complexifiées. Chaque membre, adulte ou enfant, pourra être confronté dans sa vie à des changements. Cette fluidité du tissu familial pose de nombreuses questions et de nouveaux défis, notamment ceux du maintien et de l'accompagnement des liens familiaux. À ce titre, la médiation familiale, destinée à maintenir le lien familial, paraît essentielle dans notre société

Objectif Général :

Responsabiliser les membres d'une famille, les parents.

Offrir un espace d'écoute et de compréhension de ce qui fait conflit et accompagner la recherche de solutions concrètes.

Tendre vers un apaisement des conflits, une recherche de solutions acceptables par chacun et d'éviter la judiciarisation des conflits coûteux financièrement, en temps, et en souffrance et une reprise de la communication plus apaisée et respectueuse toujours dans l'intérêt des enfants et des personnes vulnérables.

Public visé

20 Bénéficiaires, public mixte de 16 à 65 ans et plus.

Localisation de l'action

Beauvais - Quartiers Argentine, Saint-Lucien, Saint-Jean, siège de l'association, Tribunal Judiciaire de Beauvais.

Description de l'action

L'UDAF60 propose aux familles un temps, un espace de communication et de réflexion durant et après la séparation ou le divorce ou bien lors de conflits intrafamiliaux. Un des effets de la médiation familiale est de prévenir les ruptures de liens, plus particulièrement parents/enfants mais plus généralement les ruptures de liens familiaux. Parce que la médiation familiale permet d'aborder différemment les conflits familiaux, les personnes sont amenées à trouver des solutions concrètes et durables dans l'intérêt, les besoins et le respect de chacun.

La mise en place de la médiation familiale est possible par la volonté de chacun à adhérer à ce processus et l'envie de passer à autre chose. Le médiateur garantit la confidentialité des entretiens et propose un espace de neutralité et d'impartialité. La médiation familiale favorise l'expression des personnes sur les difficultés qu'elles rencontrent, elle favorise aussi la recherche de solutions et d'accords.

L'association reçoit les usagers de 9h00 à 17h30 sur rendez-vous. Les séances durent en moyenne de 1h30 à 2h00. Tout processus de médiation est précédé d'un entretien d'information à la médiation non payant d'une durée d'environ 1 heure.

L'action comprend l'accompagnement, le suivi des personnes et les réorientations éventuelles, le travail en réseau et la communication, le secrétariat et les bilans.

Moyens mis en œuvre

Moyens humains : Deux médiatrices familiales sont mises à disposition dans nos bureaux Beauvais.

Moyens matériels : L'association accueille les usagers dans 2 bureaux propices à la médiation familiale, équipés de fauteuils afin d'assurer de la convivialité et de la bienveillance.

Partenariat mobilisé

Communauté d'Agglomération du Beauvaisis, Conseil Départemental, MSA, CCAS, service prévention de l'agglomération du Beauvaisis, justice, associations inscrites dans le Contrat Local de Sécurité.

Méthodes d'évaluation et indicateurs choisis au regard des objectifs précités

L'association dispose du logiciel informatique ACTEDEV médiation familiale qui permet de recenser : l'origine de la médiation, le type de médiation, le nombre d'entretiens, d'information à la médiation familiale, le nombre de séances, le nombre de mesures de MF et origine.

Ces renseignements permettent d'établir des statistiques qualitatives et quantitatives (typologie des usagers, fréquentation des différents lieux, origines des demandes, quartier politique ville, apaisement du conflit ou pas, accords ou pas).

Un questionnaire de satisfaction est proposé aux usagers.

Plan de financement prévisionnel

DEPENSES		RECETTES	
Achats, prestations de services	556 €	Communauté d'agglomération du Beauvaisis (contrat de ville)	8 000 €
Services extérieurs	676 €	État (contrat de ville)	5 000 €
Autres services extérieurs	2 504 €	Ressources propres	3 000 €
Charges de personnel	11 344 €		
Impôts et taxes	906 €		
Dotations aux amortissements	4 €		
Autres charges de gestion courante	10 €		
TOTAL DEPENSES	16 000 €	TOTAL RECETTES	16 000 €

PILIER 1 – COHESION SOCIALE

1-3 - « Améliorer l'accès à la santé »

➤ 1-3-1 Renforcer la prévention et la promotion de la santé

1-3-1-1	Prévention des addictions et comportements à risques chez les jeunes	SATO PICARDIE
1-3-1-2	Un esprit sain dans un corps sain	NO MADE
1-3-1-3	Prévention Santé, Sport et Insertion Beauvais	APSL 80
1-3-1-4	Maison Sport Santé Société sur les trois quartiers de Beauvais	UFOLEP
1-3-1-5	Projet alimentation durable et bien être dans les quartiers politique de la ville	ECUME DU JOUR

➤ 1-3-2 Favoriser l'accès aux soins de premiers recours

1-3-2-1	Rallye santé	CIDFF
---------	--------------	-------

CONTRAT DE VILLE – PROGRAMMATION 2023
PILIER 1 – COHESION SOCIALE
1-3 AMELIORER L'ACCES A LA SANTE
1-3-1 Renforcer la prévention et la promotion de la santé

Action 1-3-1-1	PREVENTION DES COMPORTEMENTS À RISQUE CHEZ LES JEUNES
193336	Maîtrise d'œuvre : Association SATO-PICARDIE

Finalités de l'action

Contexte :

L'action du SATO auprès des jeunes a été mise en place à la suite d'une demande des partenaires et des pouvoirs publics pour permettre le traitement des addictions de ce public particulier. À ce titre, le bilan du Fusain Ailé sur ces dernières années permet de penser que l'essentiel des jeunes s'adresse au point écoute pour des problèmes relatifs aux fragilités psychologiques caractéristiques de la crise d'adolescence. Ce point d'écoute, bien que généraliste, porte une attention toute particulière sur les conduites addictives (stupéfiants entre autres), ces conduites représentant 75% des interventions.

Objectif Général :

Prévention des addictions et comportements à risque des jeunes.
 Soutenir les jeunes 12/25 ans et l'entourage.
 Soutenir les professionnels accueillant un public jeune et développer le partenariat.
 Prévenir les conduites addictives (tabac, alcool, cannabis, écrans, jeux).

Public visé

300 bénéficiaires - Adolescents et jeunes majeurs en difficulté, principalement le public 15-25 ans, parents et entourage de ces jeunes.

Localisation de l'action

Beauvais

Description de l'action

Accueil des jeunes de l'entourage s'interrogeant sur les produits et/ou comportements à risques.
 Entretien individuel avec les jeunes ou l'entourage.
 Interventions collectives dans les structures accueillant des jeunes.
 Informations et sensibilisation des professionnels sur la thématique des addictions.
 Repérage précoce.

Moyens mis en œuvre

Moyens humains : 1,5 ETP d'éducateur spécialisé et 0,5 ETP de psychologue.
Moyens matériels : Mise à disposition de documents, véhicule de service.

Partenariat mobilisé

Agence Régionale de Santé (ARS) – MILDT – Préfecture - TGI de Beauvais - P.J.J.- Ville de Beauvais - Éducation Nationale et établissements scolaires – MEF-ANPAA – JCLT– CAEP - Conseil Départemental – Boutique solidarité - structures de quartiers – Médecins généralistes- IFEP

Méthodes d'évaluation et indicateurs choisis au regard des objectifs précités

Rapport d'activité annuel et bilan semestriel

Plan de financement prévisionnel

DEPENSES		RECETTES	
Achats, prestations de services	3 640 €	Communauté d'agglomération du Beauvaisis (contrat de ville)	14 000 €
Services extérieurs	15 650 €	Agence Régionale de Santé (ARS)	108 700 €
Autres services extérieurs	4 700 €	Vente de produits finis	2 500 €
Charges de personnel	93 360 €	Ressources propres	
Impôts et taxes	6 550 €		
Dotation aux amortissements	1 300 €		
TOTAL DEPENSES	125 200 €	TOTAL RECETTES	125 200 €

CONTRAT DE VILLE – PROGRAMMATION 2023
PILIER 1 – COHESION SOCIALE
1-3 AMELIORER L'ACCES A LA SANTE
1-3-1 Renforcer la prévention et la promotion de la santé

Action 1-3-1-2	UN ESPRIT SAIN DANS UN CORPS SAIN
188310	Maîtrise d'œuvre : Association NO MADE

Finalités de l'action

Contexte :

Le projet que l'association No Made a pour but de répondre aux besoins de bien-être que les habitantes ont longtemps formulé lors des ateliers, mais aussi lors des événements auxquels l'association a participé.

Objectif Général :

Permettre de sensibiliser les femmes à la diététique nutritionnelle pour elles et leurs familles.

Permettre aux femmes d'entretenir leur corps.

Favoriser la mixité sociale et culturelle, Proposer une tarification selon les revenus afin de permettre l'accès à la culture et aux loisirs aux personnes des quartiers prioritaires et aux revenus modestes.

Articuler l'action avec les différents partenaires dont les centres sociaux.

Public visé	Localisation de l'action
30 personnes de 18 à 77 ans.	Beauvais – Quartiers Saint-Jean, Saint-Lucien

Description de l'action

L'association se propose de mettre en place un atelier de Pilates, renforcement musculaire, bien être par l'activité physique les mardis de 9h30 à 10h30 à MALICE et les jeudis de 9h à 10h à la MJA St Jean. Il est proposé aussi aux femmes un atelier de bien être (sophrologie, diététique nutritionnelle, technique de relaxation). Les ateliers ont lieu en matinée afin de permettre une flexibilité d'horaire pour les femmes ayant des enfants à charge. Des intervenants sophrologues dispensent des cours afin d'œuvrer pour le bien être des participantes.

Moyens humains : personnel et bénévoles de l'association, intervention de sophrologues et diététiciens.

Moyens matériels : locaux municipaux et communautaires, matériel de l'association.

Partenariat mobilisé

Communauté d'Agglomération du Beauvaisis, Ville de Beauvais, État, centres sociaux, associations de quartier.

Méthodes d'évaluation et indicateurs choisis au regard des objectifs précités

- Implication et assiduité des participantes,
- Nombre de personnes inscrites,
- Qualité des échanges avec les usagers,
- Impactes de l'atelier sur le bien être des participantes.

Plan de financement prévisionnel

DEPENSES		RECETTES	
Achats, prestations de services	1 550 €	Communauté d'Agglomération du Beauvaisis (contrat de ville)	5 000 €
Services extérieurs	750 €	État (contrat de ville)	2 500 €
Charges de personnel	1 500 €	Autres produits de gestion courante	900 €
Emplois des contributions volontaires en nature	5 000 €	Produits financiers	250 €
Autres services extérieurs	7 350 €	Contributions volontaires en nature	5 000 €
		Ressources propres	2 500 €
TOTAL DEPENSES	16 150 €	TOTAL RECETTES	16 150 €

CONTRAT DE VILLE – PROGRAMMATION 2023
PILIER 1 – COHESION SOCIALE
1-3 AMELIORER L'ACCES A LA SANTE
1-3-1 Renforcer la prévention et la promotion de la santé

Action 1-3-1-3	PREVENTION SANTE SPORT ET INSERTION BEAUVAIS
192364	Maîtrise d'œuvre : Association PROFESSION SPORTS ET LOISIRS 80 (A.P.S.L.)

Finalités de l'action			
<p>Contexte : Il a été constaté que les plus défavorisés, dont les allocataires du RSA, consultent moins que la moyenne et rencontrent des barrières quant au maintien d'une bonne santé : manque de prévention, peur par rapport à leur situation, contraintes financières, méconnaissance du système-réseau de santé. Autre constat, celui des comportements délétères associés à des situations de vie difficiles, où la santé et le bien-être ne sont pas des priorités. L'APS, facteur de bien-être physique et mental, servira de support pour coordonner et valoriser l'action de prévention et d'information santé et d'accès aux soins, par la mise en place d'ateliers spécifiques sur la santé, l'hygiène alimentaire, la prévention. Ce constat a été établi par les autorités de santé, les chargés d'insertion, les référents sociaux, les associations locales, ou bien encore les usagers eux-mêmes.</p> <p>Objectif Général : Déclencher une démarche de prise en charge des difficultés de santé et d'insertion sociale. Améliorer l'autonomie de l'hygiène sportive et alimentaire des allocataires des minima sociaux. Rendre les participants acteurs de leur insertion au sens général.</p>			
Public visé		Localisation de l'action	
Habitants des QPV, souffrant d'une pathologie particulière, adultes en parcours d'insertion, sans domicile fixe, étrangers, demandeurs d'emploi 30 personnes repérées par les travailleurs sociaux et associations locales.		Beauvais - Quartiers Argentine, Saint-Jean.	
Description de l'action			
Plusieurs actions sont prévues, visant à aider à l'insertion et à la réinsertion des allocataires des minima sociaux avec l'activité sportive et la santé comme supports : Mise en place d'une séance hebdomadaire d'activité physique encadrée par un éducateur sportif. Mise en place d'un atelier par trimestre sur l'équilibre alimentaire : diététicienne (3 ateliers/an). Relais et diffusion des informations des campagnes nationales de prévention sur des thématiques de santé en lien avec la nutrition, le cancer, le tabac, l'alcool. Proposition d'accompagnement individuel aux allocataires vers une structure-relais en fonction de leurs besoins (réfèrent social, bilan de santé). La programmation de l'APS et des intervenants extérieurs se fait en concertation avec le groupe et en fonction des besoins repérés.			
Moyens mis en œuvre			
Moyens humains : en interne : chargée en développement, éducateurs sportifs, comptable et bénévoles – en externe : professionnels de santé, de l'insertion, associatifs. Moyens matériels : bureaux, matériel informatique et bureautique, vidéoprojecteur, logiciels et applications web spécifiques avec suivi des présences, des tests et suivis individuels, matériel sportif adapté, véhicule utilitaire, expositions, flyers, documentation et vidéos : PNNS, CPAM (Ameli), INPES (IREPS), salle de réunion et/ou salle polyvalente de la Ville de Beauvais, cuisine collective.			
Partenariat mobilisé			
Communauté d'Agglomération du Beauvaisis, État, Ville de Beauvais, CCAS, Région Hauts-de-France, Département de l'Oise, Agence Régionale de Santé (ARS), Clésence, BGE, Pôle emploi, associations de quartier.			
Méthodes d'évaluation et indicateurs choisis au regard des objectifs précités			
-APS : nombre de séances réalisées, nombre de personnes présentes, évolution des capacités physiques (tests), -Santé : nombre de séances, thématiques, pourcentages de certificats médicaux, nombre de suivis, nombre de bilans de santé, amélioration de l'équilibre alimentaire (test habitudes), -Insertion : nombre de suivis, nombre d'accompagnements, -Bilans trimestriels sur les 3 thématiques avec les outils d'évaluation interne, suivi des bénéficiaires à la demande du chargé d'insertion / réfèrent social / structure, bilans intermédiaires à la demande des partenaires financiers ou autres, -L'application Web spécifique avec suivi des présences, des tests et suivis individuels.			
Plan de financement prévisionnel			
<i>DEPENSES</i>		<i>RECETTES</i>	
Achats, prestations de service	600 €	Communauté d'Agglomération du Beauvaisis (contrat de ville)	3 500 €
Services extérieurs	1 465 €	État (contrat de ville)	4 250 €
Autres services extérieurs	2 600 €	Agence Régionale de Santé (ARS)	1 500 €
Emploi des contributions volontaires en nature	1 350 €	Contributions volontaires en nature	1 350 €
Charges de personnel	6 585 €	Ressources propres	2 000 €
TOTAL DEPENSES	12 600 €	TOTAL RECETTES	12 600 €

Action 1-3-1-4	MAISON SPORT SANTE SOCIETE SUR LES TROIS QUARTIERS DE BEAUVAIS
190795	Maîtrise d'œuvre : Union Départemental des œuvres laïques d'éducation physique comité Oise (UFOLEP)

Finalités de l'action

L'UFOLEP a toujours défendu l'idée d'un sport et de l'activité physique comme facteur de santé, de bien-être et d'épanouissement personnel. Devenue priorité départementale la thématique du « Bien Être Actif » conduit l'UFOLEP 60 à exprimer sa volonté de faciliter l'accès de tous les publics à une pratique adaptée implantant un dispositif de "Maisons Sport Santé Société", à destination des habitants des quartiers prioritaires de Beauvais. L'association a implanté trois antennes au sein des centres sociaux de Beauvais qui permettent de pratiquer une activité physique et sportive adaptée et de proximité. Dans ce contexte, l'adoption de comportements non sédentaires et la pratique d'APS, reconnus comme déterminants essentiels de l'état de santé et enjeux de santé publique, participent également à l'intégration et l'insertion sociale des personnes et contribuent à réduire les inégalités sociales et territoriales entre les individus à tous les âges de la vie.

Objectif général : Le rôle des antennes des Maison Sport Santé consiste à :

Développer des réponses nouvelles en termes d'information, de communication et accompagnement pour que la lutte contre la sédentarité et la pratique de l'activité physique et sportive soient considérées comme inhérentes à un parcours de vie, voire de santé.

Promouvoir des comportements non sédentaires, une activité physique et sportive comme source de plaisir s'inscrivant dans un programme personnalisé sport-santé permettant de le rendre pérenne.

Apporter une proximité dans l'offre de pratique d'APS à des fins de bien-être et de santé.

Proposer des activités physiques et sportives diversifiées et encourager une activité physique régulière et adaptée.

Jouer le rôle d'interface entre le public et les associations sportives locales engagées dans l'accueil des publics cibles.

Mobiliser l'ensemble des professionnels de santé, du social, du sport dont les encadrants d'activité physique adaptée dans le respect de critères de qualité et de sécurité.

Public visé

300 personnes issues des QPV de Beauvais

Localisation de l'action

Beauvais – Quartiers Argentine, Saint-Lucien, Saint-Jean.

Description de l'action

Dans la poursuite de notre projet, nous souhaitons continuer nos actions au sein des trois centres sociaux de Beauvais. Les antennes Maison Sport Santé Société, sont des espaces dédiées à plusieurs types de publics. (Enfants, jeunes, femmes, aînés, famille). Tous devront résider dans un des quartiers relevant de la politique de la ville. Ainsi ce sont des publics éloignés de la pratique sportive, sédentaires et ou atteints d'une Affection de Longue Durée (ALD), d'une maladie chronique ou d'une pathologie du vieillissement qui seront accueillis, accompagnés, suivis et orientés. Nous proposerons un bilan d'activités physique, une orientation vers une association labellisée par nos soins dans le cadre de notre dispositif "À mon rythme". Des "Café santé", des animations UFO STREET, des formations PSC1 et petit secouriste (Quartier Saint Jean et Saint Lucien), savoir rouler à vélo (ce programme permet aux enfants de 6 à 11 ans de devenir autonomes à vélo, de pratiquer une activité physique régulière afin de lutter contre la sédentarité et de se déplacer de manière écologique), un programme "BOUGE TA SANTE" pour des enfants et jeunes (Quartier Saint Jean et Saint Lucien).

Moyens mis en œuvre

Moyens humains : Médecins, médecins du sport, infirmier(e), enseignant en APA du comité UFOLEP60, éducateurs.

Moyens matériels : Locaux, matériel.

Partenariat mobilisé

État, Région, Département, Ministère des sports, ARS, Ville de Beauvais

Méthodes d'évaluation et indicateurs choisis au regard des objectifs précités

-Nombre de pratiquants par condition physique,

-Fréquence de pratiques de ces bénéficiaires,

-Évaluation de variables qualitatives et quantitatives, de la qualité des retours, de l'impact sur le territoire,

-Indicateurs financiers, niveau de partenariats.

Plan de financement prévisionnel

DEPENSES		RECETTES	
Achats, prestations de service	2 100 €	Communauté d'Agglomération du Beauvaisis (contrat de ville)	3 500 €
Services extérieurs	1 400 €	Etat (contrat de ville)	4 000 €
Impôts et taxes	36 000 €	Agence régionale de santé (ARS)	6 500 €
Autres services extérieurs	2 000 €	Région Haut-de-France (Valorisation)	6 500 €
Emploi des contributions volontaires en nature	2 000 €	Département de l'Oise	2 000 €
Charges indirectes	500 €	Vente de produits finis	3 100 €
		Contribution volontaire en nature	2 000 €
		Ressources propres affectées au projet	16 400 €
TOTAL DEPENSES	44 000 €	TOTAL RECETTES	44 000 €

Action 1-3-1-5	PROJET ALIMENTATION DURABLE ET BIEN ETRE DANS LES QUARTIERS POLITIQUE DE LA VILLE
190123	Maîtrise d'œuvre : Association ECUME DU JOUR

Finalités de l'action
Contexte :

Nous sommes ce que nous mangeons » est le leitmotiv que nous enseigne Jane Goodall et qui constitue la colonne vertébrale de ce projet. Manger mieux, mieux connaître les origines et aspects nutritifs des produits, ainsi que leurs impacts sur l'environnement. Dans chaque action portée par l'Écume du Jour, il s'agit de rendre nos publics plus autonomes, et un peu plus acteurs de leur santé au travers de l'alimentation. Savoir se maintenir en bonne santé, c'est bien, savoir comment s'alimenter lorsque celle-ci est défaillante, ça peut être aussi utile. Ce projet est une opportunité de revenir aux sources de l'écume du jour, tant par le principe d'atelier autour du "bien manger", que par notre présence et notre visibilité auprès des publics des quartiers politiques de la ville. Nos actions se dérouleront au sein du bistrot mais également auprès de nos partenaires des "quartiers politique de la ville". Il s'agit tout autant d'encourager la mobilité, via les visites de fermes et autres jardins partagés du territoire, que de valoriser le travail d'acteurs locaux. Nous avons d'ores et déjà entamé un diagnostic local, durant les fêtes de quartiers Argentine, Saint-Lucien et Saint- Jean en août et septembre 2022, sondé les habitudes alimentaires d'une cinquantaine de personnes, recueillis les questions et centres d'intérêt, pris leur contact afin de pouvoir les recontacter pour ces ateliers en 2023.

Objectif Général :

- Encourager la curiosité des publics (notamment ceux des quartiers "politique de la ville") quant à l'impact de l'alimentation sur la santé, améliorer l'accès à l'information,
- Réaliser des activités de prévention et d'éducation à la santé (Réunion d'information sur le diabète, l'hypertension, encourager la mobilité douce, accueillir des groupes de paroles),
- Faciliter l'accès à une alimentation locale, saine et de saison, promouvoir une consommation plus saine, responsable, aussi écologique qu'économique.

Public visé

100 bénéficiaires

Localisation de l'action

Beauvais – Quartiers Argentine, Saint-Lucien, Saint-Jean.

Description de l'action

Ateliers de lecture d'étiquettes, de sensibilisation à l'impact de l'alimentation transformée sur la santé, aux bienfaits d'aliments de saison, projections de documentaires, rencontres avec des professionnels du secteur médical, sanitaire ou social, des bénévoles d'une association, des personnes atteintes d'une maladie ou aidantes. Visites de maraîchers, fermes et marchés locaux, balades en forêt pour connaître les plantes comestibles et médicinales, Journées des plantes à la Maladrerie en septembre. Ateliers cuisine de produits frais et de saison, anti-gaspillage, cuisine du monde réinterprétées avec des produits locaux et de saison, recettes végétariennes, voire végétaliennes, recettes sans sel, sans gluten, sans lactose. Atelier fabrication de jardinières en bois de récupération, afin d'encourager la pratique du jardinage à domicile. Activités de bien-être (rigologie, sophrologie, cafés philo, atelier psycho...).

Accueil de collectifs santé (narcotiques anonymes...).

Moyens mis en œuvre

Moyens humains : Un animateur/médiateur "développement durable" (30% sur son élaboration et sa réalisation + 15% sur son suivi administratif), participation de nos partenaires habituels (pour l'essentiel membres du collectif Beauvais En Transition : Itinér'air, Collembole, Beauvais zéro déchet, l'Écospace de la mie au Roy, Rosalie...) personnels de santé spécialisés, associations d'aide aux malades telles que France Diabète
Un ETS (Échange pour une Terre Solidaire) qui avait mené à bien une action similaire sur le bassin creillois.
Recrutement d'un service civique

Moyens matériels : Matériel de cuisine : réfrigérateur, robots et piano de cuisine – achat de matériel pédagogique

Partenariat mobilisé

Ville de Beauvais, Centres sociaux, Tcho café, la Bulle, la Ludo planète, Itinér'air, Collembole, Beauvais zéro déchet, l'Écospace de la mie au Roy, Rosalie

Méthodes d'évaluation et indicateurs choisis au regard des objectifs précités

- Des indicateurs de contact et présence salariale auprès des publics :
% de temps passé avec les usagers sur les activités de planification / animation / formation / chez des partenaires.
- Indicateurs de fréquentation : nombre de participants, répartition des utilisateurs par quartiers/zones, type de publics,
- Indicateurs de satisfaction : fréquentation, nombre de sollicitation pour de nouvelles activités, mesure de la satisfaction,
- Questionnaires qualitatif et quantitatif avant / après afin de mesurer l'évolution des habitudes alimentaires et de consommation,
- Entretien individuels et collectifs, rencontres de suivi de projet.

Plan de financement prévisionnel

DEPENSES		RECETTES	
Achat, prestations de services	2 240 €	État (contrat de ville)	1 000 €
Services extérieurs	507 €	Ville de Beauvais (valorisation)	1 180 €
Autres services extérieurs	738 €	Agence Régionale de Santé (ARS)	1 200 €
Impôts et taxes	283 €	Aides privées	2 303 €
Charges de personnel	6 414 €	Produits de gestion courante	650 €
Charges indirectes	76 €	Emplois aidés	3 145 €
Emplois des contributions volontaires	1 000 €	Contributions volontaires en nature	1 000 €
		Vente de produits finis	200 €
		Ressources propres	850 €
TOTAL DEPENSES	11 258 €	TOTAL RECETTES	11 258 €

Action 1-3-2-1	RALLYE SANTE
192065	Maîtrise d'œuvre : Association CENTRE D'INFORMATION SUR LES DROITS DES FEMMES ET DES FAMILLES DE L'OISE (C.I.D.F.F.)

Finalités de l'action			
<p>Contexte : Les CIDFF ont une mission d'intérêt général. Ils disposent d'un agrément confié par l'État pour permettre l'accès aux droits des femmes et favoriser l'égalité femmes / hommes. Cette mission s'entend dans tous les domaines, qu'ils soient juridiques, professionnels, sociaux, ou familiaux.</p> <p>Objectif Général : Permettre l'accès aux soins et à la prévention à un public en difficulté. Identifier le rôle et les missions des structures existantes sur Beauvais, que chacun est susceptible de solliciter en termes de prévention et de santé. Faciliter l'insertion sociale et professionnelle de personnes en difficulté et ainsi l'accès à la pleine citoyenneté.</p>			
Public visé		Localisation de l'action	
15 personnes adultes (groupe mixte) en insertion		Beauvais – Quartiers Argentine, Saint-Lucien, Saint-Jean.	
Description de l'action			
<p>Faire connaître aux personnes en difficulté, les structures existantes sur Beauvais accessibles à tous et gratuites, afin qu'elles puissent en bénéficier. Visite de structures avec un groupe en insertion de l'association Itinér'air ou de l'AFEC : le Conseil Départemental de l'Oise : médecin du Centre de Planification et Éducation Familiale et PMI (contraception, grossesse) - le SATO : prévention des toxicomanies - la Ligue contre le cancer : prévention des cancers - le UFSBD : prévention en matière d'hygiène bucco-dentaire (intervention d'un chirurgien-dentiste) - l'OPHS : dépistage IST sida, vaccinations gratuites – le Diab Beauvais : service de prévention du diabète à l'hôpital – l'ANPAA : prévention de l'alcoolisme - l'UFOLEP : activité sportive accessible à tous (à définir : marche nordique, gymnastique). Activité sportive est proposée le dernier du rallye. Bilans réalisés avec les participants et les structures partenaires.</p>			
Moyens mis en œuvre			
<p><u>Moyens humains</u> : une chargée d'accueil et d'information polyvalente pour l'organisation, l'animation et l'évaluation du rallye et une directrice pour la partie administrative et financière. <u>Moyens matériels</u> : mise à disposition d'une salle par les structures lors des visites.</p>			
Partenariat mobilisé			
Communauté d'agglomération du Beauvaisis, État, Itinér'air, AFEC de Beauvais, ligue contre le cancer, SATO, l'ANPAA, CPEF et PMI, UFSBD, OPHS, Hôpital de Beauvais, UFOLEP, GE PSL en Picardie			
Méthodes d'évaluation et indicateurs choisis au regard des objectifs précités			
<ul style="list-style-type: none"> - Nombre de personnes touchées (nombre de participants, nombre de femmes, nombre de personnes venant des quartiers prioritaires, nombre de structures visitées, questions posées de la part du public, attentes et ressentis suite au rallye), - Assiduité des participantes, bilan oral des participants à la fin de l'action, - Qualité des échanges entre participantes, - Qualité des intervenantes, point entre l'équipe en charge de l'action et la directrice- entretiens annuels. 			
Plan de financement prévisionnel			
DEPENSES		RECETTES	
Autres services extérieurs	400 €	État (contrat de ville)	2 250 €
Impôts et taxes	64 €	Emplois aidés	355 €
Charges de personnel	2 519 €	Ressources propres	378 €
TOTAL DEPENSES	2 983 €	TOTAL RECETTES	2 983 €

PILIER 2 – CADRE DE VIE ET RENOUVELLEMENT URBAIN

2 - 1- « Renforcer l'attractivité urbaine des quartiers

2-1-1 Développer l'attractivité urbaine des QPV,

2-1-1-1	Quartier Argentine – Nouveau Programme National de Renouvellement Urbain (NPNRU) et Dotation politique de la Ville	CA DU BEAUVAISIS & VILLE DE BEAUVAIS
2-1-1-2	Quartier Saint-Lucien – Nouveau Programme National de Renouvellement Urbain (NPNRU) et Dotation Politique Ville (DPV)	CA DU BEAUVAISIS VILLE DE BEAUVAIS

CONTRAT DE VILLE – PROGRAMMATION 2022
PILIER 2 – CADRE DE VIE ET RENOUVELLEMENT URBAIN
2-1 RENFORCER L'ATTRACTIVITE URBAINE DES QUARTIERS
2-1-1 Développer l'attractivité urbaine des QPV

Action 2-1-1-1	QUARTIER ARGENTINE – NOUVEAU PROGRAMME NATIONAL DE RENOUVELLEMENT URBAIN (NPNRU) ET DOTATION POLITIQUE DE LA VILLE (DPV)
	Porteur de projet : Communauté d'agglomération du Beauvaisis Maîtres d'ouvrage : Ville de Beauvais, Communauté d'agglomération du Beauvaisis, Adoma, Clésence, OPAC de l'Oise, SA HLM de l'Oise.

Finalités de l'action

Contexte : La loi de programmation pour la ville et la cohésion urbaine promulguée le 21 février 2014 a redéfini les modalités d'intervention de la Politique de la Ville sur la période 2015-2020 et a lancé un Nouveau Programme National de Renouvellement Urbain (NPNRU) pour la période 2014-2024. Officialisé en décembre 2014, le quartier Argentine a été déclaré éligible au NPNRU. Suite à une phase d'études et de concertation et d'échanges avec l'Agence Nationale pour la Rénovation Urbaine (ANRU), le projet urbain a été présenté le 19 septembre 2019 à l'Agence et à ses partenaires nationaux. Il a fait l'objet d'une déclaration d'engagement permettant le lancement anticipé des travaux qui a été signée le 4 décembre 2019 et d'une signature de la convention pluriannuelle de renouvellement urbain en janvier 2022. En parallèle, la ville de Beauvais bénéficie d'une dotation de l'Etat, la Dotation politique de la ville (DPV), destinée aux communes les plus en difficultés. Cette dotation a été fléchée prioritairement sur les quartiers Argentine et Saint-Lucien dans le but de pouvoir accompagner les prochains travaux de la rénovation urbaine, en articulation avec le projet urbain visé.

Objectif général :

Le NPNRU vise à la transformation profonde des quartiers prioritaires présentant les dysfonctionnements urbains les plus importants.

Public visé

Les habitants du quartier Argentine, les acteurs du quartier et plus largement les Beauvaisiens.

Localisation de l'action

Beauvais - Quartier Argentine

Description de l'action

L'ANRU a validé le projet du NPNRU Argentine et la convention pluriannuelle de renouvellement urbain a été signée en janvier 2022. L'année 2023 sera consacrée aux procédures de relogement des ménages locataires des bâtiments visés par des démolitions, et à la poursuite des travaux de requalification (Tour A7 & A8, bâtiments C11 & D7 – Clésence ; finalisation des travaux engagés par l'OPAC sur les bâtiments B3-B4-B4bis-C1 et la SAHLM de l'Oise sur la Tour A5). Des déconstructions des bâtiments C11 et D8 de Clésence devraient être engagées en fin d'année 2023, de même qu'une opération de diversification de l'offre de 10 logements individuels au Nord du quartier. D'importants travaux de requalification des espaces publics doivent se poursuivre avec prioritairement : l'avenue Flandres-Dunkerque, l'avenue du 8 mai 45 sur le tronçon du Tilloy Enfin, plusieurs requalifications d'équipements publics débiteront : Nouvelle Salle des Fêtes, Démolition du gymnase Morvan, Rénovation du Gymnase Jean Moulin, extension de la médiathèque, études de maîtrise d'œuvre pour le nouveau groupe scolaire Morvan.

Par ailleurs, la maison du projet du quartier Argentine, espace d'information situé à MAJI, conduira des actions participatives avec les habitants en 2022. Enfin, une clause de revoyure sera défendue par la CA du Beauvaisis, portant notamment sur des déconstructions/requalifications complémentaires, et sur la restructuration du cœur de quartier.

Opérations financées grâce à l'appui de la Dotation Politique de la Ville :

Démolition-reconstruction du Gymnase Morvan Argentine (DPV 2023) : Démarrage des travaux – été 2023

Construction d'un équipement dédié à l'accueil d'activités festives et associatives (DPV 2021) : Démarrage des travaux début 2023

Avenue du 8 mai 45 (DPV 2020) : Echancier des travaux > 2023-2024

Rue du Poitou / Avenue de Bourgogne (DPV 2021) : Echancier des travaux > 2022-2025.

Avenue Flandre Dunkerque (DPV 2022) : Echancier : mi 2022 – fin 2023.

Avenue Jean Moulin – tronçon central (DPV 2022) : Echancier : fin 2022 – mi 2023.

Moyens mis en œuvre

Moyens humains : Equipe de relogement des organismes bailleurs Clésence et SA HLM de l'Oise, équipe projet de la Communauté d'agglomération du Beauvaisis, de la Ville de Beauvais, et des organismes bailleurs Adoma, Clésence, OPAC de l'Oise, SA HLM de l'Oise.

Etudes visant à la coordination d'ensemble du projet : Missions d'ordonnancement, de pilotage et de coordination (OPC) et d'architecte-urbaniste coordinateur à l'échelle du périmètre de projet du quartier Argentine seront mobilisées pour suivre le déroulement des études, des travaux, et veiller à la cohérence globale des différentes opérations sur l'ensemble du quartier.

Partenariat mobilisé

ANRU, Action Logement, Caisse des Dépôts et des Consignations, ANCT.

Méthodes d'évaluation et indicateurs choisis au regard des objectifs précités – Non concerné

Plan de financement prévisionnel du projet NPNRU Argentine

DEPENSES TTC		RECETTES TTC	
Projets de l'OPAC de l'Oise	9 151 610 €	ANRU (pour les projets des bailleurs)	5 530 974 €
Projets de la SA HLM 60	4 354 516 €	ANRU (pour les projets de la Ville et de la CAB)	1 999 449 €
Projets de Clésence	19 418 073 €	Etat (DPV)	1 400 000 €
Projets de la Ville de Beauvais (équipements publics et études)	4 969 615 €	Communauté d'agglomération du Beauvaisis (valorisation)	229 020 €
CA du Beauvaisis (Etudes NPNRU & Médiathèque)	333 000 €	Ville de Beauvais (valorisation)	3 159 146 €
Projet de voirie (Ville de Beauvais)	1 515 000 €	Bailleurs (OPAC de l'Oise, SA HLM 60 et Clésence)	27 393 225 €
		CDC (pour les études CAB)	30 000 €
TOTAL DEPENSES	39 741 814 €	TOTAL RECETTES	39 741 814 €

CONTRAT DE VILLE – PROGRAMMATION 2022
PILIER 2 – CADRE DE VIE ET RENOUVELLEMENT URBAIN
2-1 RENFORCER L'ATTRACTIVITE URBAINE DES QUARTIERS
2-1-1 Développer l'attractivité urbaine des QPV

Action 2-1-1-2	QUARTIER SAINT-LUCIEN – NOUVEAU PROGRAMME NATIONAL DE RENOUVELLEMENT URBAIN (NPNRU)
	Porteur de projet : Communauté d'agglomération du Beauvaisis Maîtres d'ouvrage : Ville de Beauvais, Communauté d'agglomération du Beauvaisis, Clésence, OPAC de l'Oise.

Finalités de l'action

Contexte :

La loi de programmation pour la ville et la cohésion urbaine promulguée le 21 février 2014 a redéfini les modalités d'intervention de la Politique de la Ville sur la période 2015-2020 et a lancé un Nouveau Programme National de Renouvellement Urbain (NPNRU) pour la période 2014-2024. Officialisé en décembre 2014, le quartier Saint-Lucien a été déclaré éligible au NPNRU. Suite à une phase d'études et de concertation et d'échanges avec l'Agence Nationale pour la Rénovation Urbaine (ANRU), le projet urbain a été présenté le 19 septembre 2019 à l'Agence et à ses partenaires nationaux. Il a fait l'objet d'une déclaration d'engagement permettant le lancement anticipé des travaux qui a été signée le 4 décembre 2019 et d'une signature de la convention pluriannuelle de renouvellement urbain en janvier 2022. En parallèle, la ville de Beauvais bénéficie d'une dotation de l'Etat, la Dotation politique de la ville (DPV), destinée aux communes les plus en difficultés. Cette dotation a été fléchée prioritairement sur les quartiers Argentine et Saint-Lucien dans le but de pouvoir accompagner les prochains travaux de la rénovation urbaine, en articulation avec le projet urbain visé.

Objectif général :

Le NPNRU vise à la transformation profonde des quartiers prioritaires présentant les dysfonctionnements urbains les plus importants.

Public visé

Les habitants du quartier Saint-Lucien, les acteurs du quartier et plus largement les Beauvaisiens.

Localisation de l'action

Beauvais - Quartier Saint-Lucien

Description de l'action

L'ANRU a validé le projet du NPNRU Saint-Lucien et la convention pluriannuelle de renouvellement urbain a été signée en janvier 2022.

Le projet urbain du NPNRU Saint-Lucien est le suivant : 719 logements rénovés (Clésence et OPAC de l'Oise), à minima 10 constructions nouvelles de logements diversifiés (majoritairement en accession), 54 logements résidentialisés (Clésence), 326 démolitions de logements (Clésence et OPAC de l'Oise), 2 opérations relatives aux équipements de proximité : réhabilitation du groupe scolaire Europe-Grenouillère et de l'ALSH Cœur de Mômes, délocalisation de la cantine actuelle dans le groupe scolaire (Ville de Beauvais), réaménagement du parc de la Grenouillère et de ses accès par les berges du Thérain (Ville de Beauvais) et 9 interventions concernant la voirie et les espaces publics (Ville de Beauvais).

Du côté des bailleurs sociaux, l'année 2023 sera consacrée aux procédures de relogement des ménages locataires des bâtiments visés par des démolitions, et 2 opérations de bailleurs seront prévues :

- Réhabilitation des bâtiments I et J du bailleur social Clésence, situés rue de la Tour et Rue de l'Abbaye, (début 2023-début 2024)
- Réhabilitation du bâtiment A du bailleur OPAC de l'Oise, situé Allée du Rond-Point (3ème trimestre 2023- fin 2024)

Par ailleurs, la maison du projet du quartier Saint-Lucien, espace d'information du NPNRU situé à la MALICE, poursuivra ses actions participatives avec les habitants.

Enfin, des études de maîtrise d'œuvre seront également engagées par la Ville de Beauvais pour les équipements publics du quartier (Rénovation du Groupe scolaire Saint-Lucien), ainsi que des travaux de requalification des espaces publics financés par la Dotation Politique de la Ville :

La rue de l'Abbaye (DPV 2020) *Echéancier des travaux > démarrage S2 2023.*

Moyens mis en œuvre

Moyens humains : Equipe de relogement des organismes bailleurs Clésence et OPAC de l'Oise, équipe projet de la Communauté d'agglomération du Beauvaisis, de la Ville de Beauvais, et des organismes bailleurs Clésence et OPAC de l'Oise.

Etudes visant à la coordination d'ensemble du projet : Missions d'ordonnancement, de pilotage et de coordination (OPC) et d'architecte-urbaniste coordinateur à l'échelle du périmètre de projet du quartier Saint-Lucien seront mobilisées dans le but d'organiser le déroulement des études, des travaux, ainsi qu'harmoniser les actions des différents maîtres d'ouvrages pour assurer le suivi des chantiers à venir. Mission d'Architecte Urbaniste Coordinateur pour assurer la cohérence des aménagements prévus (résidentialisations, fonctionnement de la centralité de quartier...)

Partenariat mobilisé

ANRU, Action Logement, Caisse des Dépôts et des Consignations.

Méthodes d'évaluation et indicateurs choisis au regard des objectifs précités – Non concerné.

Plan de financement prévisionnel du projet NPNRU Saint-Lucien

DEPENSES TTC		RECETTES TTC	
Projets de l'OPAC de l'Oise	5 533 806 €	ANRU (pour les projets des bailleurs)	248 760 €
Projets de Clésence	2 135 298 €	ANRU (pour la Ville et la CAB, études, voiries et équipements)	914 930 €
Projets de la Ville de Beauvais (voiries)	878 603 €	Bailleurs (OPAC de l'Oise et Clésence)	7 420 344 €
Projets de la Ville de Beauvais (équipements et études)	1 681 387 €	Ville de Beauvais (valorisation)	1 780 060 €
CAB (Etudes NPNRU)	135 000 €		
TOTAL DEPENSES	10 364 094 €	TOTAL RECETTES	10 364 094 €

PILIER 2 – Cadre de vie et renouvellement urbain

2- 2- « Améliorer le cadre de vie »

➤ 2-2-1 Améliorer le cadre de vie des habitants, et favoriser l'appropriation et le respect du cadre de vie

2-2-1-1	Gestion urbaine de proximité	VILLE DE BEAUVAIS
2-2-1-2	Bien vivre son logement	ITINER'AIR
2-2-1-3	Mon bio sceau	COLLEMBOLE ET COMPAGNIE
2-2-1-4	Seconde vie aux objets trouvés ; quand ELANS CES se Lance dans la récupération de bois	ELAN CES

2-2-1 Améliorer le cadre de vie des habitants, et favoriser l'appropriation et le respect du cadre de vie

Action 2-2-1-1	GESTION URBAINE DE PROXIMITE
	Maîtrise d'œuvre : VILLE DE BEAUVAIS

Finalités de l'action

Contexte :

Depuis 2008, avec le programme de rénovation urbaine du quartier Saint-Jean, la Ville de Beauvais s'est dotée d'un nouvel outil visant à améliorer le cadre de vie des habitants. Ce dispositif a connu un nouvel élan en 2011 avec une généralisation de la démarche GUP à l'ensemble des territoires prioritaires de la ville, à savoir Argentine, Saint-Jean, Soie Vauban (Saint-Lucien) et la Cité des Fleurs (Notre-Dame du Thil).

Les quartiers Argentine et Saint-Lucien bénéficient d'un nouveau dispositif de renouvellement urbain (NPNRU) et début 2022, une nouvelle convention de gestion urbaine de proximité a été signée afin de prendre en compte la préparation et mise en place de ces nouveaux projets. Afin d'accompagner les habitants des quartiers concernés, deux maisons du projet sont présentes. Les habitants, associations et acteurs locaux peuvent s'exprimer, apporter leurs contributions et leurs idées ou signaler un dysfonctionnement ou un problème. Les riverains ont toutes les informations utiles sur la transformation de leurs quartiers respectifs (démolition, requalification, avancé des travaux, relogement).

Objectif Général :

La Gestion Urbaine de Proximité a pour objectif d'assurer la cohérence des différentes actions menées en termes de qualité de vie sur un quartier. Il s'agit d'actes de gestion liés à l'habitat et aux espaces urbains de proximité afin d'améliorer l'entretien et la maintenance des immeubles et des espaces extérieurs, la présence, l'accueil, le gardiennage et la tranquillité publique, l'organisation des espaces publics, le stationnement, la circulation, les services urbains. Ces actions comprennent par exemple l'entretien des espaces publics et privés, la gestion des déchets ou le traitement des dégradations.

Public visé	Localisation de l'action
Les habitants et acteurs des QPV.	Beauvais – Quartiers Argentine, Saint-Lucien, Saint-Jean, Cité des Fleurs.

Description de l'action

La Gestion Urbaine de Proximité assure le traitement régulier de fiches remontées par les référents GUP, qui relèvent tous les dysfonctionnements qui concernent le cadre de vie des quartiers. La mise en place d'un nouveau projet de renouvellement urbain pour les quartiers argentine et Saint-Lucien nécessite de redéfinir un projet de gestion entre les différents acteurs de ces quartiers à court, moyen et long terme, afin de prendre en compte les usages, d'accompagner les chantiers, de favoriser l'appropriation et la pérennisation des opérations. La GUP intervient également en articulation de la convention d'exonération de la taxe foncière sur les propriétés bâties, signée entre la ville de Beauvais, la communauté d'agglomération du Beauvaisis, l'État et les bailleurs sociaux présents sur les quartiers relevant de la politique de la ville.

Moyens mis en œuvre

Moyens humains :

Un poste de coordinateur du dispositif et des agents de proximité (3) sur les quartiers, chargés de la remontée des dysfonctionnements.

Moyens matériels :

- Traitement régulier des fiches remontées par les référents GUP (saisie sur logiciel ASTECH en lien avec les services techniques de la Ville de Beauvais, la police municipale et les bailleurs sociaux) : information transmise au service concerné pour traitement, suivi du traitement,
- Mise en place d'un comité de pilotage qui définira et arrêtera les modalités de fonctionnement de la GUP,
- Mise en place de comités GUP de quartier qui feront le point sur les avancements de la mise en œuvre des programmes d'actions par quartier, en présence des bailleurs, des élus de quartier, des services de la ville, du conseil citoyen et du comité de défense des locataires,
- Mise en place d'un comité de suivi interne qui apportera un suivi à la démarche GUP, en interne à la collectivité
- Mise en place de diagnostics en marchant sur les trois quartiers prioritaires.

Partenariat mobilisé

Ville de Beauvais, Communauté d'Agglomération du Beauvaisis, État, bailleurs sociaux, associations de quartiers et habitants.

Méthodes d'évaluation et indicateurs choisis au regard des objectifs précités

- Un comité de pilotage,
- Des comités GUP par quartier,
- Un comité de suivi interne,
- Des diagnostics en marchant par quartier,
- Des statistiques annuelles et analyse.

Plan de financement prévisionnel

DEPENSES		RECETTES	
Moyens humains	165 944 €	Ville de Beauvais (valorisation)	165 944 €
TOTAL DEPENSES	165 944 €	TOTAL RECETTES	165 944 €

2-2-1 Améliorer le cadre de vie des habitants, et favoriser l'appropriation et le respect du cadre de vie

Action 2-2-1-2	BIEN VIVRE SON LOGEMENT		
190000	Maîtrise d'œuvre : Association ITINER AIR		
Finalités de l'action			
<p>Contexte : L'action "Bien vivre son logement" répond aux difficultés que rencontre un ménage aux ressources modestes face aux deux situations suivantes : L'entretien ou la rénovation du logement, en résolvant la problématique de l'investissement matériel, et la problématique du savoir-faire technique, qui est transmis au bénéficiaire. L'organisation d'un déménagement en amont (cartons, démontage de meubles, fermetures de compteurs, états des lieux), la location d'un camion et l'entrée dans le nouveau logement (état des lieux, ouverture de compteurs, bonnes pratiques liées au logement, économies d'énergies). Le projet intervient sur les territoires suivants : Beauvais Oise Picarde, Bray-Vexin, Sablons-Thelle, Creil, Clermont, Valois-Halatte.</p> <p>Objectif Général : Aider les personnes à bien vivre leur accès au logement, leur maintien dans le logement ou leur sortie de logement en leur apportant des outils et un soutien et en les rendant acteur de ces étapes de leur vie.</p>			
Public visé		Localisation de l'action	
Tout occupant d'un logement (locataire ou propriétaire le cas échéant) dégradé ou ayant besoin de déménager et répondant à des conditions de ressources déterminées (environ 300 personnes bénéficiaires).		Beauvais - Quartiers Argentine, Saint-Jean et Saint-Lucien	
Description de l'action			
<p>Cette action démarrera le 1^{er} janvier 2023, et sera menée sur un an et se déclinera sur les axes suivants :</p> <p>Une activité d'auto-réhabilitation de logements (20 chantiers prévus sur le territoire de Beauvais) qui vise à accompagner les familles qui vivent dans des logements dégradés à réaliser eux-mêmes les travaux d'entretien et mettant à disposition des outils matériels et en leur transmettant les savoir-faire. Depuis l'été 2021, l'association dispose d'un nouveau support pour réaliser cet accompagnement : l'Opac de l'Oise met à disposition un appartement que l'association a transformé en appartement pédagogique, Allée des Tilleuls sur le quartier Saint-Lucien. Les bénéficiaires s'entraînent en situation réelle avant de démarrer les travaux chez eux. Une salle est réservée pour les cours théoriques, une pièce pour les petits travaux (visser, déboucher, carrelage, accrocher une tringle à rideaux...) et une pièce est réservée à la rénovation des murs et des plafonds. Les bénéficiaires peuvent ensuite mettre en application à leur domicile.</p> <p>Une activité d'accompagnement au déménagement (10 déménagements sur le territoire de Beauvais). Cette action consiste à accompagner la famille dans l'organisation en amont (méthodologie, démontage des meubles, répartition des charges dans les cartons, tri, fermeture de compteurs, état de lieux, mobilisation de l'entourage le jour J) et en aval du déménagement : ouverture de compteurs, état des lieux. Le jour J, Itinér'air fournit et conduit le camion.</p>			
Moyens mis en œuvre			
<p><u>Moyens humains :</u> 1 coordinateur de service, 2 accompagnateurs technico-pédagogiques et 1 assistante administrative et technique.</p> <p><u>Moyens matériels :</u> Pour l'auto-réhabilitation de logements : le matériel nécessaire à la réalisation des travaux de 4 chantiers concomitants, des matériaux en fonction de la situation budgétaire des bénéficiaires de l'action + 3 véhicules utilitaires (1 trafic, 1 jumpy et 1 kangoo).</p> <p>Pour le déménagement : outillage pour démonter et remonter les meubles (clous, vis, tournevis, marteaux, ...), gants, scotch, cartons, papier bulle, protections meubles, couvertures, véhicule (master) de 14m3.</p> <p>Un bureau avec matériel bureautique et informatique, 2 lieux de stockage, 1 appartement pédagogique.</p>			
Partenariat mobilisé			
Communauté d'agglomération du Beauvaisis, État, Région Hauts de France, Département de l'Oise, bailleurs sociaux (OPAC de l'Oise), Leroy Merlin, travailleurs sociaux du département de l'Oise et du CCAS, partenaires associatifs.			
Méthodes d'évaluation et indicateurs choisis au regard des objectifs précités			
- Avant toute intervention, chaque dossier doit recevoir une validation par le Conseil Départemental de l'Oise - Élaboration de dossiers reprenant les informations administratives et financières du bénéficiaire, le cadre d'intervention (objectifs, conditions, limites, la durée, le plan d'accompagnement pédagogique, éducatif et social - Tableaux de statistiques et suivi budgétaire de l'action - Évaluation du nombre de chantiers et de déménagements réalisés, le nombre de bénéficiaires résidant dans les quartiers prioritaires, le nombre de parcours dynamiques vers l'emploi ou l'inclusion sociale- Organisation de comités de pilotage deux fois par an avec les partenaires financiers, et des comités de suivi sur demande au sein des commissions d'évaluations des mesures d'accompagnement.			
Plan de financement prévisionnel			
DEPENSES		RECETTES	
Achats, prestations de services	29 532 €	Communauté de communes du Beauvaisis (contrat de ville)	7 000 €
Services extérieurs	11 848 €	Communautés de communes ou d'agglomération autres que CAB	15 400 €
Autres services extérieurs	8 708 €	État (contrat de ville)	13 000 €
Impôts et taxes	3 920 €	État (contrat de ville) (Creil Sud Oise, Liancourt, Clermont, Compiègne basse Automne, Méru, Pays d'Oise et d'Halatte)	20 400 €
Charges de personnel	190 452 €	État (Intérieur BOP 104 Intégration)	5 000 €
Dotations aux amortissements	8 160 €	Région Haut-de-France (contrat de ville)	1 500 €
		Région Haut-de-France (autres territoires)	3 666 €
		Département de l'Oise	46 000 €
		Autres Établissements publics	29 000 €
		Autres produits de gestion courante	7 800 €
		Vente de produits finis	3 200 €
		Reprises sur amortissements et provisions	8 571 €
		Fonds européens (FEDER)	69 000 €
		Agence de services et de paiement (emplois aidés)	21 249 €
		Ressources propres	1 834 €
TOTAL DEPENSES	252 620 €	TOTAL RECETTES	252 620 €

2-2-1 Améliorer le cadre de vie des habitants, et favoriser l'appropriation et le respect du cadre de vie

Action 2-2-1-3	MON BIO SEAU
192450	Maîtrise d'œuvre : Association COLLEMBOLE et Compagnie

Finalités de l'action

Contexte :
Le projet « Mon bio seau » est une évolution de l'action « Jardin et compost en pied d'immeuble » faite depuis 2016 par l'association. Dans le cadre de ses actions de sensibilisation, Collembole a mis en place une procédure d'organisation impliquant les équipes enseignantes, les parents d'élèves et les autres acteurs du quartier. Cela a permis la mise en place de composteurs pédagogiques à proximité des écoles et accessibles aux habitants sur trois sites du quartier Argentine, Saint-Jean, et Saint-Lucien (école C. Perrault et ALSH Salamandre à Argentine, école Cousteau à Saint-Jean et école de la Grenouillère à Saint-Lucien).

Objectif Général :
Participer à la valorisation des déchets organiques issus des quartiers de la ville.
Participer à l'information sur le compostage et la gestion de proximité.
Intégrer le compostage dans les étapes de l'acte nourricier.
Favoriser le lien social autour de la production du compost en pied d'immeuble et des jardins partagés.
Participer à la sensibilisation pour la mise en place de solutions en réponse à la loi AGEC (Anti-Gaspillage pour une Économie Circulaire) par rapport à la lutte contre le gaspillage et la valorisation des biodéchets pour tous à partir du 31 décembre 2023.
Participer à un programme d'éducation alimentaire mettant en lien toutes les étapes de l'acte nourricier.

Public visé	Localisation de l'action
Les familles des 3 QPV (environ 400 personnes)	Beauvais – Quartiers Argentine, Saint-Lucien, Saint-Jean.

Description de l'action

Cette action se déclinera sur les 2 axes suivants :

- Animation d'un site « vitrine » situé sur le quartier Argentine appelé « le jardin de la tour » ce qui permettra :
Une présence sur le quartier en faisant des visites de classe, en développant des actions plus larges que le compostage jardinage, associant une découverte de la biodiversité, collecte de graines, de plantes aromatiques ou sauvages, ateliers sur le goût, la mise en place d'une boîte à dons (échanges et réflexion sur le geste à jeter) ainsi qu'une rencontre avec des intervenants occasionnels.
- Sensibilisation pédagogique sur un projet circulaire de la terre à l'assiette en passant par les semences, le compost, la table et la nutrition.

Accompagnement de sites en lien avec les écoles en mettant en lien toutes les étapes de l'acte nourricier, faire pratiquer le jardinage aux élèves, pouvoir amender la terre, intervention sur les trois écoles en tant que sites pilotes (séances de relance du compostage, une saynète marionnette, ateliers découverte des décomposeurs, ateliers culinaires et du goût, visite du site de compostage de l'école par d'autres classes des quartiers, visite des sites du jardin de la tour et St Lucien) et formation de référents composteur afin de participer à l'entretien des sites.

Ces actions seront menées en concertation avec les collectivités territoriales compétentes de collectes et de valorisation des déchets (CA du Beauvaisis), les services d'entretien de la voirie/espaces verts, les bailleurs, ... L'association mettra l'accent sur l'importance du geste de tri qui est un enjeu essentiel pour la réussite du compostage.

Moyens mis en œuvre

Moyens humains : Personnels salariés et bénévoles de l'association Collembole – prestataires externes locaux – partenariat avec la Ville et l'agglo (services des espaces verts, cadre de vie déchets, ADN, vie scolaire). Appui du Réseau Compost Citoyen avec le réseau Régional Hauts-de-France.
Moyens matériels : Matériel pédagogique de jardinage et compostage de l'association et des prestataires, participation des bailleurs et des structures accompagnatrices.

Partenariat mobilisé

Services de la Communauté d'Agglomération du Beauvaisis (cadre de vie et déchets) et de la Ville (espaces verts, ADN, vie scolaire), État, Région Hauts-de-France, Département, bailleurs, Syndics de copropriété, les collectifs d'habitants, les acteurs associatifs.

Méthodes d'évaluation et indicateurs choisis au regard des objectifs précités

- Nombre de personnes bénéficiaires des actions de sensibilisation et d'animations proposées par l'association :
Résultat d'enquête, comptes-rendus de réunion, et nombre d'actions de sensibilisation et d'animations réalisées.

Plan de financement prévisionnel

<i>DEPENSES</i>		<i>RECETTES</i>	
Achats, prestations de services	740 €	Communauté d'agglomération du Beauvaisis (contrat de ville)	2 500 €
Services extérieurs	400 €	État (contrat de ville)	4 000 €
Autres services extérieurs	2 100 €	Région Haut-de-France (contrat de ville)	4 000 €
Charges de personnel	18 000 €	Autres établissements publics	1 640 €
Emploi des contributions volontaires en nature	700 €	Reprises sur amortissements et provisions	1 000 €
		Produits exceptionnels	3 000 €
		Contributions volontaires en nature	700 €
		Vente de produits finis	3 600 €
		Ressources propres	1 500 €
TOTAL DEPENSES	21 940 €	TOTAL RECETTES	21 940 €

2-2-1 Améliorer le cadre de vie des habitants, et favoriser l'appropriation et le respect du cadre de vie

Action 2-2-1-4	SECONDE VIE AUX OBJETS TROUVES : QUAND ELAN CES SE LANCE DANS LA RECUPERATION DU BOIS
191909	Maîtrise d'œuvre : Association ELAN CES

Finalités de l'action

Contexte

Cette action proposée par ELAN CES est née de deux constats :
 De nombreux objets sont jetés par les habitants. Ceux-ci pourraient être récupérés en vue d'être transformés et réutilisés avec de nouvelles fonctions.
 L'association Élan CES porte des chantiers d'insertion et souhaiterait diversifier son projet en touchant un public féminin.

Objectif Général

Cette action favorise l'accès à l'emploi des femmes (mixité), elle permet de sensibiliser les salariés en contrat d'insertion à l'environnement (tri, lutte contre le gaspillage, réduction des déchets à la source) et leur apprendre les techniques de base de la menuiserie. Elle participe à l'amélioration du cadre de vie et encourage le lien social.

Public visé	Localisation de l'action
100 personnes issues majoritairement des QPV.	Beauvais – Quartiers Saint-Jean, Saint-Lucien et Argentine.

Description de l'action

Cette action commencée en 2020, se poursuit sur l'année 2023. Celle-ci consiste en la récupération des objets en bois afin de le revaloriser en mobilier ou en objet utile. Pour exercer cette activité, l'équipe est composée de 8 salariés en insertion, d'un encadrant technique et d'un chargé de développement désigner. L'objectif de cette action est environnemental : une quantité importante de bois est jetée et perdue par incinération ou enfouissement. Face à ce gâchis, ELAN CES a fait le choix de s'engager dans une démarche écologique en proposant des meubles à partir de matière recyclée. Une alternative à l'achat de meubles neufs en proposant des meubles de qualité et plus responsable. Sensibilisation à l'environnement et animation autour du bois, l'encadrant participe à des actions d'animation autour du bois avec les partenaires locaux (associations, CCAS, ...) en direction des habitants des quartiers de Beauvais. Pour cela, l'encadrant technique associe les habitants à la fabrication mobilier et objet. Le but étant de changer le regard sur la manière de consommer et amener une réflexion sur la notion de déchets recyclables. Le chargé de développement désigner a pour mission la création et la conception du mobilier et des objets en fonction de la demande des partenaires. Il est également chargé du suivi de l'activité et de son développement afin de pérenniser l'action. L'encadrant transmet aux salariés les techniques de base de la menuiserie et les initie à l'utilisation des machines à bois. Il coordonne les activités de production et veille à la sécurité sur son atelier. Pour mener cette action, deux locaux sont mis à disposition avec le matériel adéquate pour la menuiserie. La première étape consiste à la récupération du bois auprès des partenaire par l'équipe de l'atelier bout en bois en effectuant des rondes dans les quartiers. Lors des rondes, l'encadrant sensibilise les salariés sur l'opportunité de recycler les objets jetés. La seconde étape repose sur la transformation et la fabrication de meubles ou objets à partir de plans élaborés par le chargé de développement désigner.

Moyens mis en œuvre

Moyens humains : un coordinateur technique, une coordinatrice insertion appuyée d'une accompagnatrice socio-professionnelle, un encadrant technique, un chargé de développement désigner et la direction et le siège d'ELAN CES pour la gestion administrative, logistique et financière de l'action.
Moyens matériels : Mise à disposition d'un local par la ville de Beauvais, mise à disposition de matériels et matériaux/véhicule de l'association pour la réalisation de l'action.

Partenariat mobilisé

Communauté d'Agglomération du Beauvaisis, Ville de Beauvais, État, conseil régional, associations du quartier Saint-Jean, conseil citoyen.

Méthodes d'évaluation et indicateurs choisis au regard des objectifs précités

- Des photos et des inaugurations témoigneront de la réalisation des actions (portes ouvertes, showroom),
- Des fiches d'évaluation techniques et comportementales valoriseront les acquisitions et évolutions de chaque participant,
- Nombre de partenaires avec lesquels l'action aura contractualisé via une facture,
- Des émargements lors des animations de quartier seront proposées par ELAN CES et les partenaires afin de vérifier la mobilisation, la participation des résidents sur ces animations.

Plan de financement prévisionnel

<i>DEPENSES</i>		<i>RECETTES</i>	
Achats, prestations de services	2 247 €	État (contrat de ville)	10 000 €
Services extérieurs	2 335 €	Région Haut-de-France (contrat de ville)	14 000 €
Autres services extérieurs	3 055 €	Département de l'Oise	14 485 €
Impôts et taxes	9 563 €	Fonds Européens	10 396 €
Charges du personnel	200 089 €	Agence de services et de paiement (emplois aidés)	105 917 €
Autres charges de gestion courante	28 918 €	Autres établissements publics	45 409 €
		Vente de produits finis	30 000 €
		Transfert de charge	3 000 €
		Ressources propres	13 000 €
TOTAL DEPENSES	246 207 €	TOTAL RECETTES	246 207 €

PILIER 3 – EMPLOI ET DEVELOPPEMENT ECONOMIQUE

3-1 - Accompagner et favoriser l'emploi

➤ 3-1-1 Accompagner et favoriser l'emploi des jeunes et des publics vulnérables

3-1-1-1	Permanences dans les quartiers de Beauvais	MEF DU PAYS DU GRAND BEAUVAISIS
3-1-1-2	La Cité des métiers à Saint-Jean	MEF DU PAYS DUGRAND BEAUVAISIS
3-1-1-3	Placer les personnes issues des quartiers prioritaires au cœur d'un écosystème permettant de lever les freins sociaux et professionnels Pour accompagner ver et dans l'emploi durable	F.A.I.R.E
3-1-1-4	Itinér'air gourmand	ITINER'AIR
3-1-1-5	Zone d'intervention prioritaire de Beauvais	ELAN CES
3-1-1-6	Chantier d'insertion « Défi Emmaüs »	EMMAÛS
3-1-1-7	Accompagnement individualisé vers l'emploi des femmes Sur le Beauvais (AIE)	CIDFF
3-1-1-8	Oise Actions Jeunes	COALLIA
3-1-1-9	En route pour l'emploi	POLE MOBILITE DU BEAUVAISIS
3-1-1-10	Permis de conduire citoyen	COMMUNE DE BEAUVAIS
3-1-1-11	Jeune et mobile à Beauvais	COMMUNE DE BEAUVAIS
3-1-1-12	Cité de l'emploi	MEF DU PAY DU GRAND BEAUVAISIS

➤ 3-1-2 Favoriser l'accès à la formation (améliorer le niveau de qualification et l'employabilité des publics, favoriser l'accès aux savoirs de base)

3-1-2-1	Formation aux savoirs de base en français 2023	AFIB
3-1-2-2	Accompagnement, insertion sociale et animations en direction des familles	SOSIE

CONTRAT DE VILLE – PROGRAMMATION 2023
PILIER 3 – DEVELOPPEMENT DE L'ACTIVITE ECONOMIQUE ET DE L'EMPLOI
3-1 ACCOMPAGNER ET FAVORISER L'EMPLOI
3-1-1 Accompagner et favoriser l'emploi des jeunes et des publics vulnérables

Action 3-1-1-1	PERMANENCES DANS LES QUARTIERS DE BEAUVAIS
190261	Maîtrise d'œuvre : MAISON DE L'EMPLOI ET DE LA FORMATION DU PAYS DU GRAND BEAUVAISIS (M.E.F).

Finalités de l'action			
<p>Contexte : Ce projet vise à favoriser l'accès et le maintien dans l'emploi des jeunes et des publics vulnérables en mobilisant les missions locales et leurs outils au profit des jeunes, en encourageant les mesures de soutien en direction des femmes isolées et des familles monoparentales, en mobilisant les mesures de soutien à l'emploi, en développant les actions de lutte contre les discriminations à l'emploi et en accompagnant les mobilités. Dans les quartiers relevant de la politique de la ville, la situation de jeunes sortis du système scolaire a tendance à les isoler socialement et professionnellement, et parfois même leur désocialisation nécessite une intervention renforcée de la mission locale. Ce service public de proximité doit permettre à tous les jeunes de 16 à 25 ans de surmonter les difficultés qui font obstacle à leur insertion professionnelle et sociale et de restaurer leur confiance en les acteurs de l'emploi. Il permet de répondre aux besoins de lisibilité (réfèrent identifié sur le quartier), de réactivité (prise en charge des problématiques urgentes) et de proximité (prise en charge au plus près des habitants).</p> <p>Objectif Général : Capter des publics des quartiers qui ne viendraient pas spontanément vers le service "Mission Locale" de la MEF. Proposer un accueil et un accompagnement de proximité au sein de ces quartiers par la mise en place de permanences. Favoriser les échanges partenariaux au sein des quartiers.</p>			
Public visé		Localisation de l'action	
250 jeunes de 16 à 25 ans sortis du système scolaire		Beauvais - Quartiers Centre-Ville, Argentine, Saint-Lucien, Saint-Jean.	
Description de l'action			
<p>Il s'agit de recevoir les jeunes au sein de permanences d'accueils de proximité dans les quartiers prioritaires et travailler en réseau pour les accompagner. Les permanences sont organisées de la manière suivante :</p> <p>Quartier Saint-Jean : 1 conseiller à demeure à la Maison des Services et des Initiatives HARMONIE (M.S.I.H). Quartier Argentine : 0.5 jour par semaine à la MAJI. Quartier Saint-Lucien : 0.5 jour par semaine à la MALICE. Centre-ville : 1,5 jour par semaine au blog 46.</p> <p>Les permanences ont pour objectif d'accueillir les jeunes, apporter un 1er niveau de conseil et/ou proposer un accompagnement, accompagner le public jeune dans le cadre du parcours unique d'accompagnement PACEA et réaliser un diagnostic de la situation et proposer un accompagnement global délocalisé. Selon la problématique et les freins identifiés, il est proposé un parcours d'orientation, de formation et de recherche d'emploi. Le conseiller référent mobilise l'ensemble de l'offre de service de la MEF pour les jeunes des quartiers et développe les échanges partenariaux avec les associations et institutions des différents quartiers.</p>			
Moyens mis en œuvre			
<p><u>Moyens humains</u> : Un conseiller référent par quartier. <u>Moyens matériels</u> : L'offre de service de la MEF. Mise à disposition de locaux par la Ville de Beauvais. Les outils de suivi. À partir du Logiciel « I MILO » : Nombre de jeunes accueillis, Nombre de démarches réalisées lors de l'accompagnement (mises en relation), Nombre de propositions offertes dans le cadre du parcours d'insertion, Entrées dans les mesures.</p>			
Partenariat mobilisé			
Communauté d'Agglomération du Beauvaisis, Ville de Beauvais, État, partenaires de l'emploi ou autres thématiques selon les événements organisés, etc.			
Méthodes d'évaluation et indicateurs choisis au regard des objectifs précités			
À partir du Logiciel « I MILO » : nombre de jeunes accueillis, nombre de démarches réalisées lors de l'accompagnement (mises en relation), nombre de propositions offertes dans le cadre du parcours d'insertion, entrées dans les mesures			
Plan de financement prévisionnel			
DEPENSES		RECETTES	
Achats, prestations de services	2 893 €	Communauté d'Agglomération du Beauvaisis (contrat de ville)	20 000 €
Services extérieurs	11 602 €	État (contrat de ville)	5 000 €
Autres services extérieurs	2 661 €	Ressources propres	69 157 €
Impôts et taxe	6 671 €		
Charges de personnel	71 151 €		
Autres produits de gestion courante	1 179 €		
TOTAL DEPENSES	96 157 €	TOTAL RECETTES	96 157 €

CONTRAT DE VILLE – PROGRAMMATION 2023
PILIER 3 – DEVELOPPEMENT DE L'ACTIVITE ECONOMIQUE ET DE L'EMPLOI
3-1 ACCOMPAGNER ET FAVORISER L'EMPLOI
3-1-1 Accompagner et favoriser l'emploi des jeunes et des publics vulnérables

Action 3-1-1-2	LA CITE DES METIERS À SAINT-JEAN
190633	Maîtrise d'œuvre : MAISON DE L'EMPLOI ET DE LA FORMATION DU PAYS DU GRAND BEAUVAISIS (M.E.F).

Finalités de l'action			
<p>Contexte : La Maison de l'Emploi et de la Formation porte depuis 2011 le label Cité des métiers. La Cité des métiers est une plateforme multi-partenaire, ouverte à tous les publics en recherche d'informations pour la construction de leur avenir professionnel, respectant les principes de libre accès, d'anonymat et de gratuité. Elle intervient sur l'ensemble des domaines liés à la vie professionnelle et met en œuvre des actions riches et variées autour de thématiques diverses. Dans ce cadre, la MEF propose de déployer certaines de ses actions au cœur du quartier Saint-Jean, en s'appuyant notamment sur la Maison des services et des initiatives Harmonie.</p> <p>Objectif Général : La Cité des métiers met en œuvre des actions riches et variées, organisées autour de 4 thématiques : S'Orienter, Se Former, Travailler et Changer d'Activité, qui se déclinent sur différents niveaux de service : - Les Pôles de Conseil - L'Accueil de groupes - L'Espace Ressources - Les Ateliers - Les Infos Métiers - Les Rendez-vous - Les Évènements.</p>			
Public visé		Localisation de l'action	
Tout public, quel que soit leur statut (jeunes, adultes, scolaires, étudiants, demandeurs d'emploi, salariés...). Nombre estimé de participants : 200 à 300 sur les ateliers ou RDV et 50 à 100 sur les événements.		Beauvais - Quartiers Argentine et Saint-Jean.	
Description de l'action			
<p>La MEF propose la construction, le déploiement et la coordination d'actions Cité des métiers en faveur des publics issus des quartiers relevant de la politique de la ville. Il s'agira d'actions spécifiques sous la forme de RDV, Ateliers et/ou Évènements et Stages.</p> <p>Ces actions seront menées prioritairement dans les locaux de la Cité des métiers (quartier Argentine) en partenariat avec les établissements scolaires QPV (ateliers et/ou événements en faveur des publics scolarisés et en prévention du décrochage scolaire notamment), en partenariat avec la Chambre de Commerce et d'Industrie (thématique de l'entrepreneuriat), en partenariat avec les entreprises (développement d'un réseau d'entreprise pour l'accueil des publics jeunes en PMSMP (Période de Mise en Situation en Milieu Professionnel) mobilisable pour découvrir un métier ou un secteur d'activité et/ou confirmer un projet professionnel et/ou initier une démarche de recrutement).</p> <p>Des actions seront également délocalisées à la Maison des Services et Initiatives HARMONIE (M.S.I.H) sur le quartier Saint-Jean à raison de :</p> <ul style="list-style-type: none"> -2 à 4 Ateliers ou RDV par mois : sur les champs de l'orientation, la formation, l'emploi et la mobilité. -1 à 2 événements sur l'année : proposition d'actions thématiques et partenariales de plus grande envergure ou amplitude. <p>La MEF assure la communication sur les actions mises en place.</p>			
Moyens mis en œuvre			
<p><u>Moyens humains</u> : chargés de projet Cité des métiers et communication, chargés d'ateliers, centre de ressources, réseau des partenaires ;</p> <p><u>Moyens matériels</u> : outils d'animation et de communication, mise à disposition de locaux par la Ville de Beauvais.</p>			
Partenariat mobilisé			
Communauté d'Agglomération du Beauvaisis, Ville de Beauvais, État, partenaires de l'emploi ou autres thématiques selon les événements organisés.			
Méthodes d'évaluation et indicateurs choisis au regard des objectifs précités			
<ul style="list-style-type: none"> - nombre d'ateliers et événements proposés, - nombre d'actions de communication, - nombre de personnes accueillies, 			
Plan de financement prévisionnel			
DEPENSES		RECETTES	
Achats, prestations de services	1 201 €	Communauté d'agglomération du Beauvaisis (contrat de ville)	6 000 €
Services extérieurs	8 493 €	État (contrat de ville)	5 000 €
Autres services extérieurs	4 732 €	Ressources propres	49 415 €
Impôts et taxes	3 870 €		
Charges de personnel	42 046 €		
Autres charges de gestion courante	73 €		
TOTAL DÉPENSES	60 415 €	TOTAL RECETTES	60 415 €

3-1-1 Accompagner et favoriser l'emploi des jeunes et des publics vulnérables

Action 3-1-1-3	PLACER LES PERSONNES ISSUES DES QUARTIERS PRIORITAIRES AU COEUR D'UN ECOSYSTEME PERMETTANT DE LEVER LES FREINS SOCIAUX ET PROFESSIONNELS POUR LES ACCOMPAGNER VERS ET DANS L'EMPLOI DURABLE
192415	Maîtrise d'œuvre : FORMATION ACTION POUR L'INSERTION ET LA REDYNAMISATION VERS L'EMPLOI (F.A.I.R.E)

Finalités de l'action

Contexte : Le chantier d'insertion permet à des personnes très éloignées de l'emploi de construire un parcours d'insertion en prenant en compte des difficultés d'ordre psychologiques ou linguistiques et ainsi d'amener du changement dans leur vie en décidant de résoudre des problématiques qui font obstacles à leur retour à l'emploi (difficultés familiales, conjugales, isolement notamment et barrière de la langue). Ce projet c'est aussi pour FAIRE une façon de lutter contre les inégalités en donnant accès à ces actions à tous et à toutes. Toutes ces actions sont associées à l'accompagnement réalisé au sein des différents ateliers : - La Repasserie - L'atelier de couture - La boutique située en cœur de ville de Beauvais. À fin août 2022 FAIRE accompagne 27 personnes dont 17 issues des QPV de la Ville.

Objectif Général :
 Avoir la possibilité de bénéficier d'un suivi psychologique individuel et/ou collectif gratuit sur le temps de travail.
 Faire de la prévention santé en mettant en place une activité sportive hebdomadaire gratuite sur le temps de travail et en organisant des interventions autour de sujets de santé. Apprendre la langue française grâce aux ateliers de français.
 Réaliser des actions en faveur des pers. issues des QPV pour faciliter leur accès à l'emploi et les informer sur les parcours d'inclusions possibles dans la structure.

Public visé	Localisation de l'action
35 bénéficiaires issus des QPV, éligibles au dispositif Chantier d'insertion (DELD, bénéficiaires du RSA, bénéficiaires de minima sociaux, jeunes de moins de 26 ans sortis du système scolaire sans qualification ou sans expérience, etc.).	Beauvais - L'Atelier Chantier d'Insertion est localisé au sein de la ZAC de THER.

Description de l'action

Les actions retenues sont les suivantes :

- 1/Suivi Psychologique : « un vrai plus » pour les salariés, avoir la possibilité de bénéficier d'un suivi psychologique individuel et/ou collectif gratuit sur le temps de travail. FAIRE souhaite faire intervenir les thérapeutes d'Etoile de soi directement au sein du chantier pour des personnes en souffrance psy.
- 2/Prévention santé : 1 heure de sport hebdo gratuite sur le temps de travail. C'est un moyen d'aborder et de travailler sur différentes thématiques avec des interventions autour de la santé sur différents thèmes : contraception ; VIH et alimentation.
- 3/Apprentissage de la langue française : des ateliers de français. Pour les personnes présentant des difficultés de lecture, d'écriture et d'expression. Une bénévole, ancienne formatrice en "Français Langue Étrangère", anime des ateliers hebdomadaires et accompagne des salariées vers le Diplôme d'Études en Langue Française « DELF ».
- 4/Réaliser diverses actions en faveur des pers. issues des QPV pour faciliter leur accès à l'emploi et les informer sur les parcours d'inclusions possibles au sein de la structure. Depuis août 2022, FAIRE a ouvert sa boutique FAIRE AUTREMENT. Elle est située en cœur de ville Place Jeanne Hachette ce qui permet aux personnes issues des QPV de travailler en plein centre de ville de Beauvais, de conforter un projet professionnel dans le secteur de la vente et ainsi de bénéficier de son attractivité, de ses emplois, de son réseau. Cela permet aussi à nos salariés de participer à divers événements organisés au centre-ville. FAIRE souhaite mettre en place au sein de sa boutique : - 4 vestiaires solidaires collectifs en 2023 pour 5 pers. issues des QPV à chaque fois : 1 journée pendant laquelle les personnes seront conseillées sur leur image, sur la tenue vestimentaire adaptée à leur morphologie, leur projet professionnel, leur goût... Elles pourront réaliser des essayages avec les vêtements du vestiaire solidaire (alimenté par dons, collectes et récupération d'inventus de magasin comme Kiabi) ou retoucher leurs propres vêtements : ex : un pantalon trop long ou une veste trouée.

D'un autre côté, FAIRE souhaite pouvoir toucher les pers. issues des QPV au cœur de leur quartier. Pour y parvenir, FAIRE souhaite : - Réaliser des ateliers de couture au sein des antennes de La Conciergerie Solidaire du quartier Argentine (clos saint Antoine, rue du Languedoc...). Ils seront animés par l'encadrante technique couture et des salariés en transition professionnelle de FAIRE. Le but des ateliers est d'identifier des pers. issues des QPV qui pourraient entamer un parcours d'inclusion chez nous. À l'issue de ces ateliers, notre accompagnatrice socio-pro ira faire une réunion d'information sur les antennes pour présenter l'accompagnement réalisé dans le cadre du chantier d'insertion et pouvoir informer des habitants susceptibles d'intégrer la structure pour un retour à l'emploi.

Moyens mis en œuvre

Moyens humains : association Etoile de Soi (2 thérapeutes rémunérées), association UFOLEP (1 encadrante sportive rémunérée), 1 Bénévole pour les cours de français, 4 permanentes de FAIRE : la Coordinatrice, l'accompagnatrice socio-professionnelle, 2 encadrantes techniques.
Moyens matériels : salles (groupes de parole, ateliers), 3 ateliers de production repassage, couture et boutique, 1 bureau, le vestiaire solidaire, la mercerie.

Partenariat mobilisé

Communauté d'Agglomération du Beauvaisis, État, Région Hauts-de-France, Département, UFOLEP, SIME, Ligue de l'enseignement, Pôle emploi, Mission locale...

Méthodes d'évaluation et indicateurs choisis au regard des objectifs précités

Les critères d'évaluation annuels : Nombre de personnes issues des QPV (35) - Nb de groupes de parole psy (12 groupes de 2 heures) - Nombre de consultations individuelles psy (42 permanences de 3 h) - Nombre de séances de sport (35) - Nombre d'ateliers en Français (35) - Nombre de DELF financés (5) – Nombre d'ateliers couture (4) – Nombre de vestiaire solidaire (4).

Plan de financement prévisionnel

DEPENSES		RECETTES	
Achats, prestations de services	2 425 €	Communauté d'agglomération du Beauvaisis (contrat de ville)	5 000 €
Services extérieurs	3 800 €	État (contrat de ville)	9 000 €
Autres services extérieurs	11 930 €	Région Hauts-de-France (contrat de ville)	4 500 €
Charges de personnel	5 773 €	Vente de produits finis	3 928 €
Bénévolat	1 680 €	Bénévolat	1 680 €
		Ressources propres	1 500 €
TOTAL DEPENSES	25 608 €	TOTAL RECETTES	25 608 €

3-1-1 Accompagner et favoriser l'emploi des jeunes et des publics vulnérables

Action 3-1-1-4	ITINER'AIR GOURMAND
190148	Maîtrise d'œuvre : Association ITINER'AIR

Finalités de l'action

Contexte :

Né de l'ambition de valoriser les talents culinaires des personnes en situation délicate, tout en complétant l'offre de services d'insertion de l'association, le chantier d'insertion « Itinér'air Gourmand » a démarré en septembre 2017. Cette activité du champ de l'Économie Sociale et Solidaire inscrit sa croissance dans le cadre d'un développement durable, respectueux de l'Homme et de l'Environnement. La démarche d'amélioration de la qualité de la filière d'approvisionnement se poursuit sur (légumes, viande, laitages, fruits, poisson, etc.). Dans la même logique, 100% des consommables sont biodégradables (pulpe de canne à sucre, amidon de maïs).

Objectif Général :

Offrir un véritable tremplin aux personnes éloignées de l'emploi qui sont volontaires et motivées pour réussir leur accès à l'emploi durable.
 Mettre en place une activité d'innovation sociale participant au dynamisme et au développement du territoire.
 Inscrire son développement dans le respect de l'Homme et de l'environnement (produits locaux et de saison).

Public visé

25 bénéficiaires (soit 13 ETP), éligibles au dispositif Chantier d'insertion (demandeurs d'emploi de longue durée, bénéficiaires de minima sociaux, jeunes de moins de 26 ans sortis du système scolaire sans qualification ou sans expérience, etc.).

Localisation de l'action

Beauvais – L'Atelier Chantier d'Insertion est situé dans les locaux d'AREAS

Description de l'action

Ce chantier d'insertion a vocation à accompagner 19 salariés en poste d'insertion vers l'emploi durable ou la formation qualifiante sur différents axes :
 Production : mise en situation de travail, savoir-être en entreprise, respect des horaires, des collègues, des consignes, de la réglementation.
 Accompagnement socio-professionnel : suivi personnalisé visant la résolution des difficultés d'ordre social (logement, garde d'enfant, budget, santé, mobilité) et la définition d'un projet professionnel réaliste et réalisable, ateliers spécifiques (hygiène, vivre ensemble).
 Formation : des parcours de formation sont mis en place en fonction des difficultés rencontrées (maîtrise de la langue française) ou du projet professionnel.

Les salariés en poste d'insertion signent un Contrat à Durée Déterminée d'Insertion (CDDI) de 24h30/semaine, d'une durée minimale de 4 mois, et pouvant être renouvelé dans la limite de 24 mois. Ils sont encadrés au niveau technique par un chef de cuisine, qui assure une transmission pédagogique du savoir-être en entreprise et du savoir-faire métier, dans le cadre d'une triple activité : la restauration collective sur place (chaque midi de la semaine, menu varié proposé à une clientèle professionnelle), l'activité traiteur (petit-déjeuner, plateaux repas, buffets... en livraison, à tout type de clientèle) et la légumerie (favoriser l'approvisionnement des restaurations scolaires en légumes bio et locaux en proposant la première transformation : désinfection, épiluchage, découpe, mise sous vide).

Une majorité des salariés en poste d'insertion réside en quartier prioritaire de la Ville de Beauvais, c'est la raison pour laquelle, est mis en place un accompagnement renforcé pour répondre aux problématiques spécifiques que ces publics rencontrent et qui freinent leur accès durable à l'emploi : entretiens socio-professionnels menés de façon intensive, travail sur le projet professionnel, parcours de formation linguistique, périodes de stage obligatoires.

Moyens mis en œuvre

Moyens humains : 3 encadrants techniques à temps plein, diplômé et expérimenté (chef, le second de cuisine et légumerie), 1 chargé de relations commerciales, 1 coordinatrice, 1 accompagnatrice socio-professionnelle qui accompagne les salariés et assure la gestion administrative du chantier, 1 maître-enseignant de Reiki et de Buddho-Enersense assure un accompagnement autour du bien-être, 1 psychologue prestataire si besoin.
Moyens matériels : 1 cuisine professionnelle équipée, 1 véhicule de transport, des tenues professionnelles complètes fournies aux salariés en insertion.

Partenariat mobilisé

Communauté d'Agglomération du Beauvaisis, État, Région Hauts-de-France, Département, Pôle mobilité du Beauvaisis, Ligue de l'enseignement, OPHS, Fusain aîlé, SIME, INFREP, Proche-emploi, les différents chantiers d'insertion de Beauvais, producteurs locaux, ...

Méthodes d'évaluation et indicateurs choisis au regard des objectifs précités

Nombre de sorties positives, dynamique, nombre d'entretien socio-professionnels, nombre d'atelier ou d'intervention spécifique, nombre de stages, nombre de parcours de formation, nombre de salariés accompagnés, nombre de prestations traiteur développées / repas servis.

Plan de financement prévisionnel

DEPENSES		RECETTES	
Achats, prestations de services	105 651 €	Communauté d'agglomération du Beauvaisis (contrat de ville)	6 000 €
Services extérieurs	30 888 €	État (contrat de ville)	10 000 €
Autres services extérieurs	29 138 €	Région Hauts-de-France (contrat de ville)	11 000 €
Impôts et taxes	12 155 €	Département de l'Oise	11 520 €
Charges de personnel	411 339 €	État (Travail emploi)	10 000 €
Dotations aux amortissements	24 990 €	Fonds européens (FSE, FEDER etc.)	72 947 €
		État – BOP104 Intégration	58 200 €
		Agence de service et de paiement (emplois aidés)	201 580 €
		Vente de produits	205 000 €
		Reprise sur amortissements et provisions	26 247 €
		Ressources propres	1 667 €
TOTAL DEPENSES	614 161 €	TOTAL RECETTES	614 161 €

CONTRAT DE VILLE – PROGRAMMATION 2023
PILIER 3 – DEVELOPPEMENT DE L'ACTIVITE ECONOMIQUE ET DE L'EMPLOI
3-1 ACCOMPAGNER ET FAVORISER L'EMPLOI
3-1-1 Accompagner et favoriser l'emploi des jeunes et des publics vulnérables

Action 3-1-1-5	ZONE D'INTERVENTION PRIORITAIRE BEAUVAIS
191584	Maîtrise d'œuvre : Association ELAN CES

Finalités de l'action

Contexte :

Créée en 1994 à l'initiative de l'OPAC de l'Oise, l'association ELAN CES a pour double objet l'amélioration du cadre de vie des habitants des quartiers de l'habitat social et l'insertion sociale et professionnelle de publics en grande difficulté, par la mise en place de chantiers-écoles. Les bénéficiaires interviennent dans le cadre de leur contrat aidé au sein même des quartiers prioritaires de la ville. Ainsi, ils sont acteurs de cette action d'amélioration du cadre de vie.

Objectif Général :

Offrir un accès direct au monde du travail et permettre la construction de projets personnels et professionnels.
Favoriser le retour à une autonomie et à la citoyenneté.
Révéler aux personnes leur potentialité en leur proposant autant que possible un éventail d'expérience de travail.
Créer un environnement propice pour construire ou reconstruire leurs repères dans la vie professionnelle et sociale.

Public visé

103 bénéficiaires (soit 40 ETP), éligibles au dispositif Chantier d'insertion (demandeurs d'emploi de longue durée, bénéficiaires du revenu de solidarité active (RSA), bénéficiaires de minima sociaux, jeunes de moins de 26 ans sortis du système scolaire sans qualification ou sans expérience, etc.).

Localisation de l'action

Beauvais - Quartiers Argentine, Saint-Lucien, Saint-Jean.

Description de l'action

Les chantiers ZIP s'organisent de la manière suivante :

- 1ère phase : Recrutement.
- 2ème phase : Accueil sur la ZIP (accueil, intégration sur les chantiers, présentation des mesures de sécurité et d'hygiène.
- 3ème phase : Accompagnement en vue de définir et valider un projet professionnel (entretien de diagnostic/entretien individuel/atelier collectif ou individuel de recherche d'emploi/comité de suivi et pilotage).

Sur le volet technique : l'organisation des chantiers calquée sur le modèle des entreprises classiques, permet aux salariés en insertion d'acquérir un savoir-faire, un savoir-être et des techniques professionnelles qu'ils pourront faire valoir en entreprise.

Moyens mis en œuvre

Moyens humains : 1 coordonnateur technique assure la gestion et la coordination des chantiers, 1 coordinatrice insertion appuyée par 1 accompagnatrice socio-professionnelle, assurent le suivi social et professionnel des salariés en insertion, des encadrants techniques assurent au quotidien l'encadrement du chantier. Sur la ZIP de Beauvais, 8 encadrants techniques seront présents en 2023, la Direction et le siège de l'association interviennent pour la gestion administrative et financière de l'association.

Moyens matériels : mise à disposition des locaux, du matériel et matériaux nécessaires pour la réalisation des chantiers. Les bailleurs sociaux (OPAC de l'Oise, SAHLM du département de l'Oise) proposent des lieux d'intervention sur les quartiers sensibles afin de réaliser du sur-entretien.

Partenariat mobilisé

Communauté d'Agglomération du Beauvaisis, État (DDETS), bailleurs sociaux, Département de l'Oise, mission locale, Pôle emploi etc.

Méthodes d'évaluation et indicateurs choisis au regard des objectifs précités

- Comité de pilotage (deux fois par an avec les partenaires de l'action), comités de suivi (tous les deux mois avec les partenaires prescripteurs),
- La grille de réception des travaux, les fiches d'évaluation technique, des enquêtes de satisfaction auprès des locataires,
- Nombre de bénéficiaires de l'action résidant en quartier QPV et nombre de sorties vers l'emploi et ou la formation,
- Qualité des chantiers réceptionnés,
- Évolution des problématiques des salariés en insertion via la fiche individuelle,
- Le résultat des fiches évaluation technique et l'évolution des acquis techniques et comportementale.

Plan de financement prévisionnel

<i>DEPENSES</i>		<i>RECETTES</i>	
Achats, prestations de services	25 127 €	Communauté d'agglomération du Beauvaisis (contrat de ville)	10 000 €
Services extérieurs	18 683 €	Département de l'Oise	42 818 €
Autres services extérieurs	10 551 €	Fonds européens (FSE, FEDER...)	86 817 €
Impôts et taxes	62 929 €	Agence de services et de paiement	919 867 €
Charges de personnel	1 385 857 €	Autres établissements publics	610 434 €
Autres charges de gestion courante	241 489 €	Transfert de charges	7 000 €
		Vente de produits finis, de marchandises, prestations de service	46 000 €
		Ressources propres	21 700 €
TOTAL DEPENSES	1 744 636 €	TOTAL RECETTES	1 744 636 €

3-1-1 Accompagner et favoriser l'emploi des jeunes et des publics vulnérables

Action 3-1-1-6	CHANTIER D'INSERTION DEFI EMMAÜS
192617	Maîtrise d'œuvre : ASSOCIATION EMMAÜS BEAUVAIS

Finalités de l'action

Contexte :

Le chantier est un tremplin permettant à des personnes éloignées de l'emploi d'accéder à un contrat de travail (CDD d'insertion) de 21 heures par semaine. L'association est conventionnée pour 42 postes (soit 26 ETP). Cette action se déroule au sein des quatre magasins de vente Emmaüs et propose un parcours d'insertion socioprofessionnel adapté à leurs besoins, un diagnostic est réalisé à l'entrée et un plan d'action est défini avec chaque salarié. En complément de l'accompagnement individuel, l'association met en place des interventions collectives réalisées par des intervenants extérieurs ou par les accompagnatrices sur des thématiques liées aux difficultés rencontrées par les salariés (budget, logement, emploi).

Objectif Général :

Exercer une activité professionnelle d'utilité sociale et solidaire dans des conditions réelles de travail.
 Découverte des métiers en lien avec les activités de l'économie sociale et solidaire.
 Définition, élaboration et validation d'un projet professionnel réaliste et réalisable.
 Identifier et lever les freins au retour à l'emploi autour des problématiques sociales.
 Acquérir une mobilité adaptée pour chaque salarié.

Public visé	Localisation de l'action
45 bénéficiaires (soit 26 ETP) éligibles au dispositif Chantier d'insertion (demandeurs d'emploi de longue durée, bénéficiaires du revenu de solidarité active (RSA), bénéficiaires de minima sociaux, jeunes de moins de 26 ans sortis du système scolaire sans qualification ou sans expérience, etc.).	Beauvais – magasins Emmaüs.

Description de l'action

Dans le cadre du contrat de ville, souhait de permettre aux salariés en insertion d'obtenir une mobilité adaptée à leurs besoins professionnels et personnels mais également à leur capacité. Au 31 août 2022, 35.7% des salariés ont leurs permis de conduire à l'entrée sur le chantier d'insertion. Cette recherche de mobilité sera organisée autour de plusieurs axes :

- Mobilisation de la plateforme de mobilité pour le code de la route en candidat libre et soutien code pour les personnes déjà inscrites dans une auto-école
- Mise en place d'un ordinateur avec l'accès à des sessions de code de la route (salariés ont la possibilité de faire des sessions de code sur leur temps de travail).
- Financement d'une partie des heures de conduire sous condition d'avoir obtenu le code au préalable (environ 15 heures par participant et hors bénéficiaires Pass permis citoyen ou autres dispositifs).
- Orientation vers Oui permis pour la réalisation d'heure de conduite (location de voiture à double commande avec un coach).
- Organisation d'un rallye train à destination de Paris.
- Recherche de moyen de transport alternatif à la voiture : location de vélo, de twizy.
- Réalisation d'un projet autour d'une sortie en vélo.
- Aide et conseil pour l'achat d'un moyen de locomotion (deux roues, voiture).
- Réalisation de dossier de demande de prêt auprès de SOS Famille ou de parcours confiance.
- Mobilisation des travailleurs sociaux du département pour la réalisation d'un dossier dans le cadre du FAPI pour des travaux de réparation de véhicule.
- Promotion du covoiture et moyens de transport collectif (bus coriolis, cars départementaux, train...).

Moyens mis en œuvre

Moyens humains : Accompagnement socioprofessionnelle (2 salariés - 1.8ETP) et Encadrement technique (5 salariés – 3.4 ETP)
Moyens matériels : équipement de protection individuelle, équipement de manutention, camions de ramassage.

Partenariat mobilisé

Communauté d'Agglomération du Beauvaisis, État, Région Hauts-de-France, Département de l'Oise, DDETS, Mission locale, Pôle emploi.

Méthodes d'évaluation et indicateurs choisis au regard des objectifs précités

Implication sur le plateau technique,
 Évolution du parcours de chaque salarié en insertion (lever des freins en insertion),
 Taux de sortie dite dynamique : objectif 60%.

Plan de financement prévisionnel

DEPENSES		RECETTES	
Achats, prestations de services	23 200 €	Communauté d'Agglomération du Beauvaisis (contrat de ville)	2 000 €
Services extérieurs	52 550 €	État (contrat de ville)	3 000 €
Autres services extérieurs	12 300 €	Région Hauts-de-France (contrat de ville)	3 000 €
Impôts et taxes	3 300 €	Agence de service et de paiement	563 466 €
Charges de personnel	687 200 €	Département de l'Oise	15 000 €
Personnel bénévole	15 000 €	Fonds européens (FSE, FEDER...)	80 000 €
		Vente de produits finis, marchandises, prestations de services	110 084 €
		Bénévolat	15 000 €
		Ressources propres	2 000 €
TOTAL DEPENSES	793 550 €	TOTAL RECETTES	793 550 €

CONTRAT DE VILLE – PROGRAMMATION 2023
PILIER 3 – DEVELOPPEMENT DE L'ACTIVITE ECONOMIQUE ET DE L'EMPLOI
3-1 ACCOMPAGNER ET FAVORISER L'EMPLOI
3-1-1 Accompagner et favoriser l'emploi des jeunes et des publics vulnérables

Action 3-1-1-7	ACCOMPAGNEMENT INDIVIDUALISE VERS L'EMPLOI DES FEMMES SUR BEAUVAIS (A.I.E)
141418	Maîtrise d'œuvre : CENTRE D'INFORMATION SUR LES DROITS DES FEMMES ET DES FAMILLES DE L'OISE (C.I.D.F.F)

Finalités de l'action

Contexte :

Beaucoup de femmes cumulent de nombreuses difficultés rendant difficiles leur insertion professionnelle, composante essentielle de l'accès aux droits et à l'autonomie. Sur le territoire de Beauvais existent des besoins importants, nécessitant un accompagnement renforcé et adapté à ce public, que le CIDFF propose avec l'AIE. La conseillère en insertion professionnelle du CIDFF aide les femmes dans leurs démarches de réflexion et d'élaboration de projet professionnel réaliste, en adéquation avec leurs compétences et l'évolution du marché local de l'emploi et hors des stéréotypes des métiers sexués.

Objectif Général :

Favoriser l'insertion professionnelle des femmes et leur autonomie.
 Lutter contre les discriminations envers les femmes.
 Promouvoir l'égalité dans tous les domaines.

Public visé	Localisation de l'action
35 femmes bénéficiaires de l'accompagnement âgées de 26 à 64 ans	Beauvais - Quartier Saint-Jean.

Description de l'action

L'accompagnement comprend des entretiens individuels toutes les 2 à 3 semaines sur une période de 6 mois renouvelable. Les femmes sont reçues régulièrement en entrées et sorties permanentes de janvier à décembre. Il est tenu compte de la maturation nécessaire au changement et au rythme de chaque personne mais également de la modulation des étapes en fonction des besoins et des contraintes de la personne. Une convention bipartite est signée au début entre la conseillère et la bénéficiaire.

Lors du premier rendez-vous, la conseillère établit un dossier avec une fiche d'information sur la bénéficiaire. Au cours des différents rendez-vous, une fiche d'entretien individuel permet de suivre l'évolution et les démarches entreprises par la bénéficiaire.
 La conseillère emploi s'appuie sur le Référentiel des BAIE (bureaux d'accompagnement individualisé vers l'emploi) et la Charte du Réseau des CIDFF.

Sur l'année 2021, l'action s'est déroulée normalement, en présentiel. Le bilan au 31/08/2021 fait apparaître que 31 femmes ont été accompagnées dans le cadre de l'AIE sur un prévisionnel de 35 femmes. 18 d'entre elles habitent les quartiers QPV. Au 31 août 2021, 15 sont sorties positivement : 6 en emploi et 9 en formation, après une moyenne de 8,4 mois d'accompagnement. On compte 1 sortie "autre" pour abandon. L'action AIE remplit ses objectifs et continue de montrer son intérêt dans l'accompagnement des femmes à l'emploi et à la formation.

Moyens mis en œuvre

Moyens humains : une conseillère en insertion sociale et professionnelle et l'appui du siège pour la partie administrative et financière.
Moyens matériels : un bureau à Saint-Jean (MSIH) à Beauvais mis à disposition par la ville de Beauvais, matériel informatique, internet, imprimante.

Partenariat mobilisé

Communauté d'Agglomération du Beauvaisis, Ville de Beauvais, État, Région Hauts-de-France, Département de l'Oise, réseaux associatifs spécialisés.

Méthodes d'évaluation et indicateurs choisis au regard des objectifs précités

Document de suivi et d'évaluation élaboré pour cette action : une convention bipartite est signée au début de l'accompagnement entre la conseillère et la participante. Lors du premier rendez-vous, la conseillère établit un dossier avec une fiche d'information sur la personne. Au cours des différents rendez-vous, une fiche d'entretien individuel permet de suivre l'évolution et les démarches entreprises par la femme.

Évaluation quantitative et qualitative : bilans d'activité : 2 fois par an (intermédiaire et final), statistiques, évaluation permanente au cours des différents entretiens, bilans avec les bénéficiaires à 6 mois afin de définir s'il faut renouveler l'accompagnement.

Plan de financement prévisionnel

<i>DEPENSES</i>		<i>RECETTES</i>	
Achats, prestations de services	171 €	Communauté d'Agglomération du Beauvaisis (contrat de ville)	15 000 €
Services extérieurs	250 €	État (contrat de ville)	10 000 €
Autres services extérieurs	1 912 €	Département de l'Oise	11 140 €
Charges de personnel	33 068 €	Agence de service et de paiement (quote part FONJEP)	107 €
Impôts et taxes	846 €		
TOTAL DEPENSES	36 247 €	TOTAL RECETTES	36 247 €

3-1-1 Accompagner et favoriser l'emploi des jeunes et des publics vulnérables

Action 3-1-1-8	OISE ACTIONS JEUNES
194397	Maitrise d'œuvre : Association DE SOLIDARITE DU SECTEUR SOCIAL ET MEDICO SOCIAL COALLIA

Finalités de l'action

Contexte :

Le dispositif OAJ héberge et accompagne 75 jeunes répartis sur 5 villes du département de l'Oise (Compiègne, Noyon, Creil, Montataire et Beauvais). Chaque antenne accompagne 15 jeunes avec un fonctionnement en continu sur l'année. Pour Beauvais, cela représente 15 places permanentes et un flux de 31 jeunes accompagnés en 2022. Ce dispositif ouvert en 2017 répond depuis son ouverture aux besoins des jeunes du territoire, il fonctionne grâce à des subventions. Le dispositif vise une insertion globale de jeunes en grandes difficultés, âgés entre 18 et 30 ans (priorité aux moins de 25 ans issus des QPV). La réponse est adaptée à chaque jeune. Elle vise l'insertion sociale, professionnelle et logement, présents sur Beauvais.

Objectif Général :

Permettre aux jeunes de reprendre confiance en eux.
 Promouvoir et accompagner les jeunes vers un retour à l'emploi/formation avec un focus sur le savoir-être, nécessaire en entreprise.
 Lever les freins à la mobilité et favoriser le passage du permis B.
 Favoriser l'accès à un logement dans le parc privé/public.
 Préserver ou restaurer le lien social avec la famille et les institutions.
 Accompagner vers l'accès à la citoyenneté et l'autonomie des jeunes (démarches administratives, gestion financière, utilisation du logement).

Public visé

25 jeunes hommes et femmes âgés entre 18 et 30 ans, principalement sans diplômes, avec un passé ASE, un rapport avec la Justice, issus des QPV, sans ressources, sans expérience professionnelle et parfois SDF.

Localisation de l'action

Beauvais – Quartiers Argentine, Saint-Lucien, Saint-Jean.

Description de l'action

Les jeunes accompagnés sont en réelles difficultés vis à vis de l'emploi, il a été repéré de manière récurrente : une absence de qualification, une certaine instabilité dans les parcours et choix professionnels et surtout un manque de mobilité. L'accompagnement se décline ainsi :

- Axe 1 : Permettre aux jeunes de reprendre confiance en eux.
- Axe 2 : Promouvoir et accompagner les jeunes vers un retour à l'emploi/formation avec un focus sur le savoir être.
- Axe 3 : Lever les freins à la mobilité (levier indispensable à toute insertion professionnelle) et favoriser le passage du permis B.
- Axe 4 : Préserver ou restaurer le lien social avec la famille et les institutions.
- Axe 5 : Accompagner vers l'accès à la citoyenneté.
- Axe 6 : Accompagner vers l'autonomie des jeunes (démarches administratives, gestion financière, utilisation du logement).
- Axe 7 : Favoriser l'accès à un logement dans le parc privé/public.

Le projet comprend les actions suivantes : Inscription pôle emploi et mission locale ; Aide à la rédaction CV et lettre de motivation ; Élaboration projet professionnel et formation ; Suivi stagiaires de la formation professionnelle ; Utilisation Internet, simulation entretiens d'embauche ; Informations sur les différents contrats de travail ; Aide à la mobilité ; Soutien au code de la route ; Recherche logement ; Aide à l'installation dans le logt ; Suivi du jeune dans le logement après le séjour au sein du dispositif. Le jeune vient financer une participation hébergement, cela permet de le responsabiliser, de l'autonomiser dans sa démarche et d'éviter l'assistanat.

Moyens mis en œuvre

Moyens humains : 1 travailleur social diplômé d'État à temps plein, 1 cheffe de service à temps partiel, 1 éducateur technique à temps partiel.

Moyens matériels : 4 logts partagés situés sur le quartier St-Jean pour l'hébergement des jeunes, 1 véhicule de service, 1 bureau pour le personnel (av. M. Dassault), 2 scooters pour la mobilité des jeunes, salles de formation notamment pour les informations collectives et l'utilisation du numérique (ordinateurs mis à disposition).

Partenariat mobilisé

Communauté d'Agglomération du Beauvaisis, État, Région Hauts-de-France, Département de l'Oise, CCAS, Pôle emploi, Mission locale, bailleurs sociaux.

Méthodes d'évaluation et indicateurs choisis au regard des objectifs précités

- Taux de sorties positives en insertion professionnelle,
- Nombre d'accès au code de la route ou au permis,
- Situation des jeunes au regard des ressources financières et de l'expérience professionnelle à l'entrée et à la sortie du dispositif,
- Taux de sorties positives en insertion logement.

Plan de financement prévisionnel

DEPENSES		RECETTES	
Achats, prestations de service	28 427 €	Communauté d'Agglomération du Beauvaisis (contrat de ville)	4 000 €
Services extérieurs	280 776 €	Communauté d'Agglomération Creil Sud Oise	4 500 €
Autres services extérieurs	7 783 €	Communauté de Communes Pays du Noyonnais	4 500 €
Impôts et taxes	22 352 €	Communauté d'agglomération région Compiègne/Basse Automne	4 500 €
Charges de personnel	271 843 €	État (contrat de ville)	10 000 €
Autres charges de gestion courante	33 663 €	Ministère des Solidarités et de la Santé	275 199 €
Dotations aux amortissements	4 590 €	Département de l'Oise	266 660 €
		Vente de produits finis, marchandises, prestations de service	45 900 €
		Autres produits de gestion courante	3 675 €
		Ressources propres	30 500 €
TOTAL DEPENSES	649 434 €	TOTAL RECETTES	649 434 €

CONTRAT DE VILLE – PROGRAMMATION 2023
PILIER 3 – DEVELOPPEMENT DE L'ACTIVITE ECONOMIQUE ET DE L'EMPLOI
3-1 ACCOMPAGNER ET FAVORISER L'EMPLOI
3-1-1 Accompagner et favoriser l'emploi des jeunes et des publics vulnérables

Action 3-1-1-9	EN ROUTE VERS L'EMPLOI
191023	Maîtrise d'œuvre : Association POLE MOBILITE DU BEAUVAISIS

Finalités de l'action

Contexte :

Le Pôle mobilité du Beauvaisis agit en plein cœur des quartiers prioritaires autour d'actions liées à la mobilité et à l'éco conduite et souhaite se placer comme « guichet unique » en matière de mobilité sur le Beauvaisis en partenariat avec les collectivités et les structures d'insertion. Les difficultés de mobilité sont un véritable frein à l'emploi pour plus de 50% de personnes résidant en quartiers Politiques de la ville. L'association souhaite lutter contre les inégalités en agissant sur le développement économique par l'accès à l'emploi grâce à des véhicules électriques et par une politique de formation gratuite au code de la route. Toutes ces actions sont réalisées dans le respect de la transition énergétique et des véhicules propres, véritable enjeu pour les années à venir.

Objectif Général :

Accompagner les publics fragilisés afin de dépasser les barrières géographiques, sociales, financières ou physiques pour que chacun bénéficie de la même capacité de se déplacer.

Public visé	Localisation de l'action
400 bénéficiaires en difficultés d'insertion professionnelle prioritairement identifiées par le SPE (Service Public de l'Emploi) et acteurs en contact avec les structures : demandeurs d'emploi, jeune public en recherche d'emploi, de stage ou de formation ayant pour frein la mobilité.	Beauvais – Quartier Saint-Jean.

Description de l'action

Le Pôle Mobilité du Beauvaisis œuvre pour l'insertion socioprofessionnelle en levant les freins à la mobilité, une des conditions essentielles à l'insertion sociale. Aller au travail, accéder aux services de santé ou se former nécessite d'avoir accès à des moyens de transport. L'association intervient dans les quartiers prioritaires à travers la mise en place d'ateliers au code de la route, de bilans de mobilité et de mise à disposition de véhicules 100% électriques pour aller travailler. Elle dispose également d'un simulateur de conduite et met en place des ateliers de sensibilisation à la prévention routière.

Tout au long de l'année, l'association prévoit les actions suivantes : - Établissement d'un bilan de mobilité, - Accompagnement vers une solution de mobilité, - Mise à disposition d'un véhicule électrique, - Préparation et passage au code de la route, - Ateliers budget transport, covoiturage, transports en commun, - Ateliers écomobilité et transition énergétique, - Sensibilisation à la sécurité routière, - Montage de dossiers (micro crédit social, aide au permis), - Orientation vers un garage solidaire ou privé, - Partenariat avec des auto-écoles sociales et privées, - Démarches administratives (validation de permis, assurances, constats), - Mobilité pour l'éducation et la culture (mobilité durable), - Informer des différents dispositifs et aides existantes.

En 2023, une tournée dans les quartiers sera organisée sur la thématique de la mobilité et de la sécurité routière en partenariat avec la Préfecture de l'Oise. Un grand événement est envisagé à l'issue de cette tournée pour sensibiliser un maximum de personnes sur la thématique de la mobilité. Des ateliers à la sensibilisation à la transition énergétique seront également mis en place à des moments bien précis de l'année.

Moyens mis en œuvre

Moyens humains : 2 salariés (1 directrice pôle animation à temps plein, 1 directrice administrative et financière à temps partiel), des bénévoles.

Moyens matériels : 1 simulateur de conduite, 1 salle de code numérique avec TV et tablettes, 20 véhicules Renault Twizy (4 roues électriques sans permis), 10 scooters électriques à 3 roues, 1 véhicule 5 places pour le transport rural solidaire.

Partenariat mobilisé

Communauté d'Agglomération du Beauvaisis, Ville de Beauvais, État, Région Hauts-de-France, Département de l'Oise, Europe, Mission locale, Pôle Emploi.

Méthodes d'évaluation et indicateurs choisis au regard des objectifs précités

Indicateurs d'impact, la durée d'accompagnement et les indicateurs de réalisation. Sexe et âge des bénéficiaires, situation géographique, types de contrat, nombre de débouchés. Nombre de codes et permis obtenus, nombre de mises à disposition de véhicules.

Plan de financement prévisionnel

<i>DEPENSES</i>		<i>RECETTES</i>	
Achats, prestations de service	22 500 €	Communauté d'Agglomération du Beauvaisis (contrat de ville)	30 000 €
Services extérieurs	69 300 €	État (contrat de ville)	20 000 €
Autres services extérieurs	3 700 €	Région Hauts-de-France (valorisation)	30 000 €
Charges de personnel	47 000 €	Aides privées (fondation)	32 000 €
		Ventes de produits finis	20 000 €
		Cotisations	500 €
		Ressources propres	10 000 €
TOTAL DEPENSES	142 500 €	TOTAL RECETTES	142 500 €

CONTRAT DE VILLE – PROGRAMMATION 2023
PILIER 3 – DEVELOPPEMENT DE L'ACTIVITE ECONOMIQUE ET DE L'EMPLOI
3-1 ACCOMPAGNER ET FAVORISER L'EMPLOI
3-1-1 Accompagner et favoriser l'emploi des jeunes et des publics vulnérables

Action 3-1-1-10	PERMIS DE CONDUIRE CITOYEN
191759	Maîtrise d'œuvre : VILLE DE BEAUVAIS

Finalités de l'action			
<p>Contexte : Cette action est poursuivie afin de favoriser la mise en place d'actions jeunesse (16/25 ans) en améliorant l'accès à la mobilité, à l'information, et au développement de l'engagement et de la co-construction des dispositifs.</p> <p>Objectif Général : Favoriser la mobilité des jeunes et leur employabilité. Permettre aux jeunes d'auto financer leur permis de conduire par la valorisation d'actions citoyennes afin de contourner l'argument du manque de moyens. Proposer un accompagnement des jeunes dans une dynamique socioprofessionnelle. Agir sur l'emploi des jeunes à travers l'acquisition de compétences, de savoir-faire et de savoir-être. Contribuer à améliorer la qualité de vie en accédant au permis de conduire afin d'obtenir un emploi.</p>			
Public visé		Localisation de l'action	
50 jeunes bénéficiaires âgés de 18 à 25 ans, issus majoritairement des QPV.		Beauvais – Quartiers Argentine, Saint-Lucien, Saint-Jean.	
Description de l'action			
<p>Les jeunes Beauvaisiens de 18 à 25 ans peuvent prétendre à une aide financière de 500 à 750 euros attribuée par la ville de Beauvais pour financer leur permis de conduire. Ces jeunes doivent compléter un dossier de motivation pour prétendre à cette aide. Une commission se réunit tous les trimestres afin de vérifier si les demandeurs remplissent les critères attendus et la pertinence du projet déposé. Un accompagnement est proposé afin d'aider les jeunes à acquérir les savoir être et savoir-faire permettant de motiver leur candidature. À titre d'engagement, les jeunes doivent payer les frais d'inscription en auto-école.</p> <p>Les jeunes s'engagent à effectuer 70h ou 105h de contrepartie au sein des services de la ville afin de pouvoir bénéficier de l'aide financière. En prenant en considération le projet professionnel et les envies des jeunes, le blog46 oriente les candidats vers les services pouvant les accueillir et proposant des missions répondant à leurs aspirations. En bénéficiant de ce dispositif les jeunes peuvent donc vivre une nouvelle expérience professionnelle, découvrir des métiers ou conforter des choix de carrière.</p>			
Moyens mis en œuvre			
<p>Les agents du Blog 46, pour recenser les opportunités dans les services accueillants et les partenaires (auto-écoles). L'accompagnement des jeunes sur l'élaboration de leur dossier et de leur projet (personnel et professionnel). La mise en place des commissions et le suivi "social" et individuel des jeunes tout au long de leur parcours. Le suivi avec les auto-écoles affiliées au dispositif (financier et implication des jeunes). L'ensemble des services de la ville de Beauvais : accueil et suivi des jeunes dans les services pour la mise en place de leur contrepartie.</p>			
Partenariat mobilisé			
Communauté d'Agglomération du Beauvaisis, Ville de Beauvais (services culture, sports, espaces verts, enfance-jeunesse, H2O, événementiel, petite enfance), État.			
Méthodes d'évaluation et indicateurs choisis au regard des objectifs précités			
<ul style="list-style-type: none"> -Le nombre de jeunes bénéficiant du dispositif, -La mixité : nombre de femmes et d'hommes, -L'âge des jeunes, -Le lieu d'habitation (quartiers politique de la ville), -Le nombre de service de la ville impliqués dans le dispositif, -Taux de réussite à l'examen du code de la route, -Taux de réussite à l'examen du permis de conduire, -Impact du dispositif sur l'employabilité des participants. 			
Plan de financement prévisionnel			
DEPENSES		RECETTES	
Achats, prestations de service	25 000 €	Communauté d'Agglomération du Beauvaisis (contrat de ville)	6 500 €
Autres services extérieurs	500 €	État (contrat de ville)	5 000 €
Charges de personnel	22 300 €	Région Haut-de-France (contrat de ville)	4 000 €
Emploi des contributions volontaires en nature	2 500 €	Ville de Beauvais (valorisation)	32 300 €
		Contributions volontaires en nature	2 500 €
TOTAL DEPENSES	50 300 €	TOTAL RECETTES	50 300 €

3-1-1 Accompagner et favoriser l'emploi des jeunes et des publics vulnérables

Action 3-1-1-11	JEUNES ET MOBILES À BEAUVAIS
191722	Maîtrise d'œuvre : VILLE DE BEAUVAIS

Finalités de l'action

Contexte :

Les animateurs du Blog46 rencontrent tout au long de l'année des jeunes âgés de 16 à 25 ans autour de supports variés, tels que l'insertion socioprofessionnelle, l'employabilité, la mobilité. Les jeunes rencontrant le plus de difficultés à s'intégrer (emploi, problématiques sociales) sont alors identifiés.

Objectif Général :

Favoriser les mobilités des jeunes (physiques, psychologiques).
 Favoriser l'employabilité des jeunes.
 Sensibiliser à la conduite d'un 2 roues et à la sécurité routière.
 Permettre à des jeunes issus des quartiers d'accéder à la formation au permis AM.
 Favoriser l'engagement citoyen des jeunes.

Public visé	Localisation de l'action
32 jeunes de 16 à 25 ans, issus majoritairement des QPV	Beauvais - Quartier centre-ville.

Description de l'action

Après un diagnostic réalisé par l'équipe du blog46, les jeunes cumulant des difficultés de mobilité pour accéder à leur apprentissage, formation ou emploi, se voient orientés vers le dispositif permis AM.

En amont des sessions du passage du Permis AM, les jeunes retenus devront participer à un chantier de bénévolat écocitoyen porté par le Blog46, à hauteur d'un rendu de 18h vers la collectivité. Ainsi, le jeune se verra financer 76 % du coût total du permis, les 24 % restant à sa charge

L'action se déroulera sur 4 sessions de formation après la constitution d'un dossier auprès du blog46 qui relaye vers la Préfecture : 32 jeunes seront accueillis au sein de l'auto-école Drive Up, partenaire du blog46 sur la mobilité. Le permis AM, anciennement brevet de sécurité routière (BSR), est une catégorie de permis de conduire français autorisant son titulaire à conduire un cyclomoteur dès l'âge de 14 ans ou, un quadricycle léger à moteur dès l'âge de 14 ans.

Chaque session dure 1 jour et se compose de la façon suivante : sur la base d'une formation collective, plusieurs modules sont proposés : - Prévention routière, code de la route, respect des règles de sécurité. - Prévention aux conduites à risques (alcool, cannabis...), - Sensibilisation aux risques routiers avec les parents de personnes mineures - Formation pratique du permis AM (plateau et circulation).

Ainsi, le jeune se verra financer 76 % du coût total du permis, les 24 % restant à sa charge.

Moyens mis en œuvre

Moyens humains : Personnel permanent du blog46, Auto-école Drive up.

Partenariat mobilisé

Communauté d'Agglomération du Beauvaisis, Ville de Beauvais, État, auto-école Drive up, associations locales.

Méthodes d'évaluation et indicateurs choisis au regard des objectifs précités

- Nombre de jeunes intégrés à la formation,
- Nombre de jeunes ayant obtenu le Permis Am /Taux de réussite,
- Assiduité et implication des jeunes,
- Mixité, Impact sur l'insertion et l'employabilité des jeunes.

Plan de financement prévisionnel

DEPENSES		RECETTES		REPORT 2021
Achats, prestations de service	5 340 €	Communauté d'Agglomération du Beauvaisis (contrat de ville)		2 000 €
Autres services extérieurs	360 €	État (contrat de ville)		3 000 €
Charges de personnel	945 €	Ville de Beauvais (valorisation)		1 645 €
Emplois des contributions volontaires en nature	2 000 €	Contributions volontaires en nature		2 000 €
TOTAL DEPENSES	8 645 €	TOTAL RECETTES		8 645 €

CONTRAT DE VILLE – PROGRAMMATION 2023
PILIER 3 – DEVELOPPEMENT DE L'ACTIVITE ECONOMIQUE ET DE L'EMPLOI
3-1 ACCOMPAGNER ET FAVORISER L'EMPLOI
3-1-1 Accompagner et favoriser l'emploi des jeunes et des publics vulnérables

Action 3-1-1-12	CITE DE L'EMPLOI
	Maîtrise d'œuvre : La Cité des métiers / Maison de l'Emploi et de la Formation du Pays du Grand Beauvaisis

Finalités de l'action

Contexte :

Dans les quartiers prioritaires de la politique de la ville (QPV), le taux de chômage est près de 3 fois supérieur à la moyenne nationale. Ce constat est lié à la surreprésentation, dans ces territoires, d'actifs, qui, de par leur niveau de qualification ou leur catégorie socio-professionnelle, sont particulièrement exposés à ce risque, (ouvriers, employés, personnes de faible niveau de formations, jeunes sortis précocement du système éducatif, intérimaires...). Pour remédier à cette situation, la politique de la ville a poursuivi l'objectif de renforcer l'accès à l'emploi et à la formation professionnelle des habitants des QPV, en facilitant d'une part le recours au droit commun et d'autre part en mobilisant des dispositifs du service public de l'emploi tels que le CEJ, les emplois francs ou encore la formation professionnelle.

Objectif Général :

Les Cités de l'Emploi, dessinées début 2020, proposent une collaboration renforcée des opérateurs de l'emploi, pilotée par le Préfet. En appui du pilier « Emploi et développement économique » des contrats de ville, ce collectif d'acteurs, institutionnels et associatifs, vise à garantir aux résidents des QPV les mêmes opportunités d'insertion, le même accès à l'information, le même accompagnement que l'ensemble de la population.

Public visé	Localisation de l'action
Habitants des quartiers prioritaires de la ville âgés de 16 ans et plus.	Beauvais – Quartiers Argentine, Saint-Lucien, Saint-Jean.

Description de l'action

Coordonner et développer des parcours d'insertion professionnelle à destination des habitants des QPV, éloignés de l'emploi, invisibles, "hors radar" du service public de l'emploi, tout en mobilisant l'ensemble des ressources et dispositifs du territoire, (selon les besoins et pour la levée des freins à l'insertion socio-professionnelle).

Développer un accompagnement spécifique innovant pour les habitants éloignés de l'emploi et rencontrant des difficultés d'insertion socioprofessionnelle.

Renforcer l'accompagnement vers le droit commun des jeunes et des adultes des QPV.

Mobiliser les structures et services de proximité pour « aller-vers » et créer une passerelle vers les habitants des QPV.

Favoriser l'interconnaissance et la coordination entre acteurs du territoire pour une réelle mise en réseau.

Mettre en œuvre des actions récurrentes dans les QPV, réunissant les acteurs et les offres de service du territoire afin de garantir l'accès à l'information.

Soutenir l'accompagnement des femmes isolées vers les dispositifs d'insertion professionnelle adaptés.

Moyens mis en œuvre

Moyens humains : Chargée de projet / coordinatrice Cité de l'Emploi, un conseiller socio professionnel

Moyens matériels : Équipement pour créer les outils de communication

Partenariat mobilisé

Les membres du service public de l'emploi (Pôle Emploi, Mission Locale, CAP Emploi),

Les associations de proximité, les centres sociaux des QPV, (IFEP, Rosalie, Tcho café...)

Les dispositifs Région, Département, de la Ville de Beauvais et de la Communauté d'Agglomération du Beauvaisis.

Les entreprises, SIAE, centres de formation (CCI, AFPA.)

Méthodes d'évaluation et indicateurs choisis au regard des objectifs précités

Nombre d'actions de repérage, nombre de personnes y ayant participé,

Nombre de personnes non suivies par quelque organisme que ce soit,

Nombre de personnes renvoyées vers le droit commun ayant accepté un accompagnement,

Nombre de personnes intégrées sur le dispositif et typologie de chacune des personnes,

Nombre de personnes entrées en formation, typologie de formation, typologie de public,

Nombre de personnes ayant accédé à l'emploi, typologie de contrat, typologie de public,

Ratio sorties positives / entrées sur le dispositif.

Plan de financement prévisionnel

DEPENSES		RECETTES	
Achats, prestations de services	1 400 €	État (contrat de ville)	100 000 €
Services extérieurs	16 325 €	Ressources propres	23 968 €
Charges de personnel	106 243 €		
TOTAL DEPENSES	123 968 €	TOTAL DES RECETTES	123 968 €

Action 3-1-2-1	FORMATION AUX SAVOIRS DE BASE EN FRANÇAIS 2023
191303	Maîtrise d'œuvre : ASSOCIATION FAMILIALE INTERCOMMUNALE DU BEAUVAISIS (A.F.I.B)

Finalités de l'action			
<p>Contexte : L'illettrisme reste un fléau dans notre région et les besoins sont connus des services sociaux, de l'Éducation nationale et des conseils citoyens. Ce besoin de soutien a été identifié à la fois par des instances officielles (ANLCI et URLIP), par les futurs apprenants eux-mêmes, et par les nombreux acteurs sociaux et associatifs qui leur viennent en aide ainsi que par les bénéficiaires de l'AFIB. Les personnes jeunes et moins jeunes qui résident dans les quartiers prioritaires ont un niveau de qualification moins élevé que l'ensemble des habitants de la ville et de l'Oise. Marquées par une origine fortement issue de l'immigration, les personnes qui ne parlent pas correctement la langue française sont touchées par le chômage.</p> <p>Objectif Général : Aider les personnes ne maîtrisant pas le français, majoritairement d'origine étrangère, à s'intégrer socialement et professionnellement en travaillant sur les savoirs de base et les codes de la vie courante.</p>			
Public visé		Localisation de l'action	
50 bénéficiaires, ne maîtrisant pas le français.		Beauvais - Quartier centre-ville.	
Description de l'action			
<p>L'action proposée par l'AFIB consiste en l'accueil d'une population en situation précaire à qui elle propose de s'inscrire aux cours de français, avec ses autres services comme le vestiaire. Les savoirs de base, dispensés tant au sein de l'AFIB situé en centre-ville (accessible à tous les habitants par un réseau de bus), qu'au sein des quartiers dans les structures adéquates, favorisent l'accès à la culture et à la qualification.</p> <p>L'organisation de cours de Français Langue d'Intégration (FLI) et de mise à niveau sera réalisée en collectif et en individuel.</p> <p>Les personnes viennent soit d'eux-mêmes ou par les dispositifs des appels à projet : accompagnement socio-professionnel : RSA, Primo-arrivants.</p>			
Moyens mis en œuvre			
<p><u>Moyens humains</u> : une dizaine de bénévoles et une coordinatrice salariée <u>Moyens matériels</u> : locaux mis à disposition pour l'AFIB (siège) par la ville de Beauvais, des salles équipées d'1 tableau, d'1 ordinateur, d'1 rétroprojecteur, de dictionnaires, de jeux, fournitures et manuels d'apprentissage.</p>			
Partenariat mobilisé			
Communauté d'Agglomération du Beauvaisis, État, Région Hauts-de-France, Département de l'Oise, structures de quartier.			
Méthodes d'évaluation et indicateurs choisis au regard des objectifs précités			
<ul style="list-style-type: none"> -Évaluation individuelle des niveaux de français, -Feuille de présence, -Assiduité et satisfaction, -Certificat de présence (sous forme de diplôme). 			
Plan de financement prévisionnel			
DEPENSES		RECETTES	
Achats, prestations de services	405 €	Communauté d'Agglomération du Beauvaisis (contrat de ville)	4 000 €
Services extérieurs	1 822 €	État (contrat de ville)	4 000 €
Autres services extérieurs	1 602 €	Région Hauts-de-France (contrat de ville)	3 000 €
Charges de personnel	44 985 €	Département de l'Oise	5 000 €
Emploi des contributions volontaires	18 896 €	État (BOP104 - intégration)	4 000 €
		Ville de Beauvais (valorisation)	7 000 €
		Agence de services et de paiements (emploi aidé)	800 €
		Vente de produits finis, marchandises et prestations	2 120 €
		Autres établissements publics (UDAF)	132 €
		Cotisations	450 €
		Contributions volontaires en nature	18 896 €
		Ressources propres	18 312 €
TOTAL DEPENSES	67 710 €	TOTAL RECETTES	67 710 €

CONTRAT DE VILLE – PROGRAMMATION 2023
PILIER 3 – DEVELOPPEMENT DE L'ACTIVITE ECONOMIQUE ET DE L'EMPLOI
3-1 ACCOMPAGNER ET FAVORISER L'EMPLOI

3-1-2 Favoriser l'accès à la formation

(Améliorer le niveau de qualification et l'employabilité des publics, favoriser l'accès aux savoirs de base)

Action 3-1-2-2		ACCOMPAGNEMENT, INSERTION SOCIALE ET ANIMATIONS EN DIRECTION DES FAMILLES	
187052		Maîtrise d'œuvre : SOS INSERTION EMPLOI (SOSIE)	
Finalités de l'action			
<p>Contexte : L'association SOS Insertion Emploi, créée en 2011, a pour but de prendre en charge les habitants des quartiers de la politique de la ville dans la complexité de leurs difficultés et d'organiser des actions spécifiques dans les quartiers Saint-Lucien et Notre-Dame du Thil, territoires en difficulté de Beauvais.</p> <p>Objectif Général : Informer et orienter le public vers les différents dispositifs mis en place par l'État, les collectivités territoriales et le tissu associatif local. Accompagner les personnes fragilisées dans leurs démarches administratives (recherche d'emploi, de stage, instruction de dossiers). Favoriser l'accès et le maintien dans l'emploi des personnes éloignées de l'emploi en les informant et orientant vers les organismes (Pôle Emploi, Proch'Emploi, Mission Locale, Maison de l'Emploi et de la Formation) ainsi que la levée des freins à la mobilité. Encourager et soutenir la participation des habitants dans des actions solidaires et éco-responsables. Développer des partenariats et des passerelles entre les établissements scolaires et les habitants permettant de créer et de tisser des liens intergénérationnels. Faciliter l'accès à la culture et aux loisirs afin de réduire les inégalités en proposant des activités de loisirs et culturelles accessible à tous. Encourager et soutenir les initiatives en développant des formes diversifiées de participation, contribuer à renforcer l'offre de solidarité de la ville de Beauvais. Sensibiliser aux valeurs de liberté, d'égalité, de fraternité, de citoyenneté et de laïcité.</p>			
Public visé		Localisation de l'action	
370 bénéficiaires : parents isolés, adultes et jeunes déscolarisés en recherche d'emploi ou de formation, retraités isolés du quartier Notre Dame du Thil et plus largement des quartiers relevant de la politique de la ville.		Beauvais - Quartier Notre-Dame du Thil.	
Description de l'action			
<p>L'association SOSIE conforte, d'année en année un certain rayonnement sur l'ensemble des quartiers de Beauvais. Forte de l'expérience acquise et de la qualité de l'accueil, de l'écoute, de l'information dispensée, mais aussi de l'accompagnement souvent personnalisé qu'elle propose dans les domaines : - Recherches d'emploi , de stage et formation, d'aides administratives notamment pour les personnes en fracture numérique (personnes âgées, personnes en situation d'illettrismes) - Accueils et tutorat de personnes en formation et reconversion professionnelle - Médiation, sécurité, signalements d'incivilités d'encombrants - Informations (sorties, vide grenier, ateliers, animations). L'accompagnatrice sociale s'occupe également de lever les freins des personnes en fracture numérique. L'association est régulièrement sollicitée par des centres de formation, des établissements scolaires pour accueillir des stagiaires durant leur période de stage pratique en entreprise. - Stages d'application entreprise en partenariat avec les Lycées professionnels de Beauvais. - Stages dans le cadre du Pass permis du Conseil Départemental de l'Oise. En décembre 2021, un partenariat avec le collège G. Sand a été contractualisé dans le cadre de « mesures de responsabilisation prévues à l'article R.511-13 du code de l'éducation ». Des animations en direction des familles, vectrices de lien social, de lien intergénérationnel, de socialisation d'expression et de renforcement de la parentalité sont proposées tout au long de l'année : - Ateliers créatifs avec des mamans issues des différents quartiers au profit d'associations caritatives. - Valorisation du développement durable en partenariat avec les élèves du collège G. Sand. - Le café gourmet intergénérationnel en partenariat avec le Collège G. Sand - Participation à la journée internationale des droits des femmes par une proposition d'animation. - permettre aux publics éloignés de la culture de pouvoir accéder à la programmation culturelle du Théâtre du Beauvaisis - Participation au forum des associations ou les rencontres associatives. - Participation au Téléthon. - Organisation des fêtes de Noël du quartier de Notre-Dame du Thil avec le Club des Aînés de Notre-Dame du Thil, l'IME « les Papillons Blancs », les ALSH et le centre social « La Malice ». En 2021, l'association a travaillé sur une démarche de développement durable dans la continuité des actions éco-responsable de la fête de quartier et de son vide grenier en développant une activité solidaire, favorisant la récupération et le recyclage de meubles afin de leur donner une seconde vie. La production des meubles customisés durant l'année 2022, a fait l'objet d'une vente aux enchères le vendredi 2 décembre 2022 au profit du Téléthon.</p>			
Moyens mis en œuvre			
<p><u>Moyens humains</u> : une directrice (40% du temps plein sur le volet non lucratif), une accompagnatrice sociale en CDI à temps complet, 25 bénévoles. <u>Moyens matériels</u> : mise à disposition de locaux par la ville de Beauvais et de matériels.</p>			
Partenariat mobilisé			
Communauté d'Agglomération du Beauvaisis, Ville de Beauvais, État, Pôle emploi, MEF du Gd Beauvaisis, la BGE, la CCI et les associations partenaires.			
Méthodes d'évaluation et indicateurs choisis au regard des objectifs précités			
Nb de personnes reçues, nb de sorties « positives » (problématiques résolues), typologie des problématiques, répartition géographique, répartition par sexe, tranche d'âge, répartition des publics fragiles bénéficiaires du RSA			
Plan de financement prévisionnel			
DEPENSES		RECETTES	
Achats, prestations de service	10 312 €	Communauté de communes du Beauvaisis (contrat de ville)	15 000 €
Services extérieurs	208 €	État (contrat de ville)	3 000 €
Autres services extérieurs	2 440 €	Ville de Beauvais (valorisation)	19 500 €
Impôts et taxes	1 320 €	Vente produits finis, marchandises, prestations de service	1 320 €
Charges de personnel	32 622 €	Aides privées	6 000 €
Dotations aux amortissements	3 677 €	Transfert de charges	910 €
Emploi des contributions volontaires en nature	7 800 €	Ressources propres affectées au projet	4 849 €
		Contributions volontaires en nature	7 800 €
TOTAL DEPENSES	58 379 €	TOTAL RECETTES	58 379 €

PILIER 3 – EMPLOI ET DÉVELOPPEMENT ÉCONOMIQUE

3-2 Accompagner le développement économique local et l'économie solidaire

➤ 3-2-1 Favoriser l'émergence et la pérennité des activités économiques

3-2-1-1	Coopérative jeunesse de services du Beauvaisis : un espace pour entreprendre et développer son pouvoir d'agir	LA LIGUE DE L'ENSEIGNEMENT
3-2-1-2	Les Toupies : Organisation de trois chantiers éducatifs en 2023	LA LUDO PLANETE

➤ 3-2-2 Encourager l'économie de proximité et les services dans les quartiers

3-2-2-1	Espaces services solidaires (portant « une semaine pour tout changer)	ITINE'RAIR
3-2-2-2	Gestion et animation de la clause d'insertion dans le cadre Du NPNRU Argentine et St-Lucien	MEF
3-2-2-3	Aux pieds des immeubles Essaimage	LA CONCIERGERIE SOLIDAIRE DANS L'OISE
3-2-2-4	Master class entrepreneuriat, révélez vos talents	BGE PICARDIE

CONTRAT DE VILLE – PROGRAMMATION 2023
PILIER 3 – DEVELOPPEMENT DE L'ACTIVITE ECONOMIQUE ET DE L'EMPLOI
3-2 ACCOMPAGNER LE DEVELOPPEMENT ECONOMIQUE LOCAL ET L'ECONOMIE SOLIDAIRE
3-2-1 Favoriser l'émergence et la pérennité des activités économiques

Action 3-2-1-1	COOPERATIVE JEUNESSE DE SERVICES DU BEAUVAISIS : UN ESPACE POUR ENTREPRENDRE ET DEVELOPPER SON POUVOIR D'AGIR
192353	Maîtrise d'œuvre : LA LIGUE DE L'ENSEIGNEMENT FEDERATION DE L'OISE

Finalités de l'action

Contexte :

Ce projet est né dans le cadre de la démarche du pôle territorial des coopération économique "Émergence Beauvaisis" (axe jeunesse et insertion). Le temps d'un été, des adolescents s'investissent et créent une coopérative de services sur leur territoire en s'appuyant sur des besoins locaux identifiés en lien avec leurs compétences et leurs envies. Ils proposent leurs services à des entreprises, des administrations et des particuliers dans une logique de participation à la vie d'un territoire, au service de ses habitants et de ses acteurs économiques. La CJS est initiée et mise en place par un groupe de structures locales ; c'est un projet d'éducation à l'entrepreneuriat coopératif qui vise à développer chez les jeunes le pouvoir d'agir. En 2022, l'association souhaite continuer à s'appuyer sur le réseau des acteurs et des projets portés par Émergence Beauvaisis pour permettre aux jeunes de découvrir via des "prestations" les projets innovants et originaux du territoire (recyclage des aides techniques, tri des jouets en recyclerie, animations auprès d'autres jeunes, ...).

Objectif Général :

Éduquer à l'économie en générale et à l'économie sociale et solidaire en particulier à travers la gestion d'une véritable entreprise.
 Créer un écosystème local favorable à des parcours d'insertion sociale et professionnelle des jeunes.
 Favoriser l'émancipation, la confiance et l'estime de soi des jeunes coopérateurs en plaçant le jeune au cœur de l'action.
 Leur permettre de développer des savoirs, savoirs faire et savoirs être professionnels au sein d'un groupe.
 Acquérir des compétences spécifiques : marketing, gestion, animation de réunion, réglementation du travail, planification, prospection, négociation et relation client.

Public visé

15 jeunes de 16/17 ans, majoritairement issus des QPV, avec une attention particulière aux décrocheurs, à ceux qui ne trouvent pas de service civique et à d'éventuelles orientations dans le cadre d'autres dispositifs d'accompagnement (garantie jeune par ex.).

Localisation de l'action

Beauvais - Quartiers Argentine, Saint-Lucien, Saint-Jean.

Description de l'action

Quinze jeunes sont accompagnés par deux animateurs durant tout l'été. Ces deux animateurs suivent une formation avec les autres CJS des Hauts-de-France en juin puis organisent le recrutement des jeunes et le programme de formations de l'été avec les partenaires. Les jeunes coopérateurs sélectionnés choisissent les services qu'ils souhaitent proposer, s'organisent en comités, puis se chargent de la prospection, de la facturation et de la réalisation des prestations avec le comité local.

La CJS est hébergée juridiquement par la couveuse d'entreprise de BGE qui fournit les outils de suivi comptable et la formation sur les aspects économiques.

La Ligue de l'enseignement assure l'accompagnement au quotidien ainsi que les temps de formation sur la citoyenneté, la coopération, la communication.

Les partenaires spécialisés dans l'accompagnement socio-professionnel se chargent des temps sur leurs projets d'avenir et les dispositifs à leurs dispositions (service civique, garantie jeunes, Pass-permis...).

Tout au long de l'été le comité local propose des visites (lieux ressources pour les jeunes, projets associatifs locaux...), des ateliers, des interventions (faire son CV, estime de soi, fabriquer son propre masque...), des rencontres (avec des entrepreneurs locaux, des professionnels de l'accompagnement social et professionnel), des prestations (archivage, nettoyage de véhicules, réfection d'un bâtiment, petit entretien d'espace vert, communication de pair à pair).

À la fin de l'été les jeunes déterminent eux-mêmes la répartition de leurs chiffres d'affaires (par expérience le salaire est d'environ 150 à 250 € / jeune).

Moyens mis en œuvre

Moyens humains : 1 animateur éducation à la citoyenneté, 1 animateur éducation à l'économie sociale et solidaire, 1 coordinateur et 1 comité local et de suivi. La question du recrutement d'animateurs en externe se posera en 2022, les équipes en interne étant trop sollicités tout au long de l'année.

Moyens matériels : 1 grande salle de travail, type salle de réunion, matériel pédagogique et informatique et équipements adaptés pour les projets.

Partenariat mobilisé

Communauté d'Agglomération du Beauvaisis, État, Région Hauts-de-France, Ville de Beauvais (blog 46), Maison de l'Économie Solidaire, Foyer des jeunes travailleurs, ADARS, Mission locale, la pépinière Start Lab, BGE Picardie, Unis -cité, Emmaüs.

Méthodes d'évaluation et indicateurs choisis au regard des objectifs précités

Degré d'appropriation des jeunes dans le pilotage de la coopérative, climat de confiance instauré et degré de satisfaction du groupe de coopérateurs, nombres et types d'activités réalisées, prises d'initiatives des jeunes, apport de la pédagogie active et coopérative menée par les animateurs, types de compétences spécifiques acquises, regards des jeunes sur le monde de l'entreprise et du travail et regards des jeunes sur eux-mêmes et entre eux.

Plan de financement prévisionnel

DEPENSES		RECETTES	
Achat matières et fournitures	1 570 €	Communauté d'Agglomération du Beauvaisis (contrat de ville)	5 000 €
Services extérieurs	210 €	État (contrat de ville)	6 500 €
Autres services extérieurs	5 870 €	Région Hauts-de-France (contrat de ville)	4 000 €
Impôts et taxes	1 200 €	Caisse d'allocations familiales	5 000 €
Charges de personnel	23 060 €	État (Jeunesse et vie associative)	4 500 €
Charges indirectes	3 190 €	Aides privées	2 000 €
Emploi des contributions volontaires en nature	4 540 €	Contributions volontaires en nature	4 540 €
		Ressources propres affectées au projet	8 100 €
TOTAL DEPENSES	39 640 €	TOTAL RECETTES	39 640 €

CONTRAT DE VILLE – PROGRAMMATION 2023
PILIER 3 – DEVELOPPEMENT DE L'ACTIVITE ECONOMIQUE ET DE L'EMPLOI
3-2 ACCOMPAGNER LE DEVELOPPEMENT ECONOMIQUE LOCAL ET L'ECONOMIE SOLIDAIRE
3-2-1 Favoriser l'émergence et la pérennité des activités économiques

Action 3-2-1-2	LES TOUPIES : ORGANISATION DE TROIS CHANTIERS EDUCATIFS EN 2023
191315	Maîtrise d'œuvre : LA LUDO PLANETE

Finalités de l'action

Contexte :

Depuis toujours l'association agrèmente et complète sa collection de jouets neufs avec des jouets issus du réemploi, par soucis économique et écologique, le repérage de jouets de qualité et leur revalorisation font donc partie intégrante de son activité. Dans le monde du jeu c'est ce que l'on appelle la « ludothéconomie ». L'ouverture de sa ludothèque fixe au Parc Marcel Dassault offre la possibilité d'une passerelle entre le métier du réemploi, et celui de l'animation à intégrer au projet social de la future structure d'insertion.

Objectif Général :

- Organiser une situation de travail par le réemploi de jeux et jouets dont l'objectif est de mettre des jeunes issues de 3 QPV de beauvais (de 15 à 25 ans), en réelle situation salariale. Puisqu'en échange de ce travail, les jeunes auront un projet de rémunéré à hauteur de 100 euros par stage (300 euros pour 3 stages).
- Organiser une action de socialisation par le travail : apprentissage des règles, des droits et des devoirs qui régissent les relations au travail. Nous souhaitons que ce chantier se situe en amont d'une démarche d'insertion professionnelle. L'action est donc adaptée, à la fois à des jeunes scolaires qui peuvent effectuer des expériences de travail durant les vacances, et à la fois à des jeunes suivis par les éducateurs pour leur fragilité, leur histoire, ou leurs handicaps qui les maintiennent éloignés du monde du travail.

Public visé

24 Garçons et filles, de 16 à 25 ans

Localisation de l'action

Beauvais – Quartier Argentine.

Description de l'action

Le projet de chantier éducatif est un projet de valorisation du jeu et jouet, couplé à une ludothèque associative. Il s'agira de collecter des jeux et jouets inutilisés auprès de différents organismes partenaires (Entreprises, écoles, centre de loisirs, commerce, recycleries...) et de particuliers. Une fois collectés, les jouets sont triés, nettoyés, complétés, puis remis en vente dans une boutique test de jouets de seconde main au jeu de paume. L'équipe de la Ludo Planète possède une réelle expertise en matière de jeux et de jouets. Des connaissances allant de la sécurité du jouet, son intérêt et son utilisation en fonction de l'âge et du développement de l'enfant, les dernières nouveautés, les jeux les plus plébiscités. Pour intégrer ce projet le jeune devra être motivé pour le projet, et en accord avec ses conditions (horaires, contrat de travail), et être en recherche de formation, d'insertion, d'accompagnement.

Les ventes seront ponctuelles et proposées en fin de chantier.

Un chantier représente neuf demi-journées étalées sur deux semaines de 13h30 / 17h00 (les matinées étant réservées aux différentes démarches des jeunes).

Le nombre de jeune par chantier éducatif est de six avec une encadrante.

Moyens mis en œuvre

Moyens matériels : Mise à disposition de salle – Lave-linge – Lave-vaisselle, véhicule

Moyens humains : 2 encadrantes.

Partenariat mobilisé

Communauté d'Agglomération du Beauvaisis, État, Ville de Beauvais, Département de l'Oise, FIPD, Entreprises, écoles, centre de loisirs, commerce, recyclerie)

Méthodes d'évaluation et indicateurs choisis au regard des objectifs précités

Bilans écrit de l'activité ou du transfert – fiches de travail – fiche projets

Plan de financement prévisionnel

DEPENSES		RECETTES	
Achats	5 080 €	État (contrat de ville)	8 500 €
Services extérieurs	4 600 €	Département de l'Oise	2 368 €
Autres services extérieurs	3 088 €	Agence de services et de paiement (emplois aidés)	5 000 €
Charges de personnel	12 400 €	Vente de produits finis	800 €
Emplois des contributions volontaires en nature	1 500 €	Contributions volontaires en nature	1 500 €
		Ressources propres	8 500 €
TOTAL DEPENSES	26 668 €	TOTAL RECETTES	26 668 €

CONTRAT DE VILLE – PROGRAMMATION 2023
PILIER 3 – DEVELOPPEMENT DE L'ACTIVITE ECONOMIQUE ET DE L'EMPLOI
3-2 ACCOMPAGNER LE DEVELOPPEMENT ECONOMIQUE LOCAL ET L'ECONOMIE SOLIDAIRE
3-2-2 Encourager l'économie de proximité et les services dans les quartiers

Action 3-2-2-1	ESPACE DE SERVICES SOLIDAIRES (portant sur une semaine pour tout changer)
190027	Maîtrise d'œuvre : Association ITINER'AIR

Finalités de l'action

Contexte :

L'association Itinér'air a pour but de lutter contre les exclusions et de procurer un accompagnement global aux publics qui la fréquentent face aux difficultés qu'ils rencontrent. Pour cela, elle met en place une variété d'actions complémentaires permettant aux bénéficiaires de retrouver autonomie, confiance et estime de soi. Elle est implantée au cœur des quartiers relevant de la politique de la ville de Beauvais Argentine et Saint-Jean.

Objectif Général :

Les objectifs transversaux aux trois services solidaires sont les suivants : permettre l'accès à des services de proximité pour les personnes disposant de peu de ressources ; offrir une écoute, une aide pour lever les freins de l'insertion socioprofessionnelle ; créer un espace d'activités dans le respect des valeurs sociales et solidaires.

Public visé

772 bénéficiaires éligibles aux services proposés (critère de ressources).

Localisation de l'action

Beauvais - Quartier Argentine, Saint-Lucien, Saint-Jean.

Description de l'action

L'Espace de Services Solidaires, installé au sein de la tour A2 sise 3 avenue Jean Moulin, quartier Argentine, réunie en un seul lieu trois services solidaires.
 La laverie Sociale : met en place un service de laverie à bas coût pour les personnes aux ressources minimales et par la suite, crée de l'emploi en développant des prestations de service. L'accueil du public se fait sans rendez-vous sur les plages horaires d'ouverture (du lundi au vendredi), avec un tarif d'utilisation en fonction du matériel utilisé (machine, sèche-linge, lessive).
 La Cheap Shop : récupère auprès de fabricants de grandes marques des produits non alimentaires, invendus, destinés à la destruction, et de première nécessité (hygiène, entretien, fournitures scolaires, vêtements, puériculture et jouets) et les redistribue à de très faibles coûts à des personnes disposant de faibles ressources. Les personnes se présentent une fois par mois sur un créneau horaire défini (ouverture de la boutique 2 jours par semaine).
 Le salon de coiffure : propose des prestations de coiffure à prix réduits, améliore l'estime de soi et la valorisation de soi, lutte contre les discriminations à l'embauche et travaille autour de l'apparence physique et de sa présentation. Les prestations seront délivrées sur RDV, une fois par semaine. A raison d'une fois tous les trimestres, le service portera les sessions "une semaine pour tout changer". Chaque session se constitue comme suit : - lundi : accueil, développement personnel, colorimétrie, - mardi : ateliers individuels coiffure, maquillage, style vestimentaire, travail CV/LM, - mercredi : coaching estime de soi, - jeudi : décryptage entretien d'embauche et jeux de rôle, - vendredi : développement personnel (gestion du stress), puis simulation d'entretiens d'embauche avec des parrains professionnels, ainsi que photographie d'identité (possibilité de joindre au CV). Quatre sessions seront déployées sur l'exercice 2023 et 32 participants pourront bénéficier de cette action. Elles pourront être orientées par tout professionnel de l'accompagnement vers l'emploi (Pôle emploi, mission locale, CIDFF, chantiers d'insertion, PJJ...). Les critères d'éligibilité validée pour une période d'un an, suivent deux barèmes plafond : 9 € par jour et par personne maximum pour avoir accès à la boutique, 15€ par jour et par personne maximum pour avoir accès à la laverie et au salon de coiffure. L'objectif en 2023 est d'élargir l'activité du service, en mettant en place le projet épicerie solidaire itinérante, dans une démarche d'aller vers, l'accessibilité à des produits de qualité non alimentaires, de première nécessité pour les résidents, des deux autres quartiers prioritaires Saint-Jean et Saint-Lucien. Nous nous rapprocherons des Centres Sociaux des quartiers en question pour coordonner la communication, les orientations, les permanences. Un(e) médiateur(rice) sera associé(e) aux distributions afin de proposer un accompagnement sur mesure, en vue de démobiler les bénéficiaires de la cheap shop dans leur projet professionnel et lever les difficultés périphériques.

Moyens mis en œuvre

Moyens matériels : un logiciel de gestion de caisse, stocks et fichiers clients. Pour la Laverie : 2 lave-linges (8 et 11 kg) et leurs sèche-linge, lessive - Pour le salon de coiffure : 1 poste bac à shampooing, 2 postes coiffure, matériel de coiffure et produits nécessaires. Pour la cheap shop : un magasin, rayonnage et stockage.

Partenariat mobilisé

Communauté d'Agglomération du Beauvaisis, État, Région HDF, Conseil Départemental, OPAC de l'Oise, Pôle emploi, mission locale, CIDFF, chantiers d'insertion, PJJ, partenaires privés. Pour l'action « une semaine pour tout changer » : CIDFF, Compagnie les Sauvages, FAIRE, Espace Emploi, Itinér'air.

Méthodes d'évaluation et indicateurs choisis au regard des objectifs précités

Nombre de bénéficiaires ayant bénéficié de chaque service, les volumes d'activité (nombre de prestation, volume des produits distribués...), la dimension accompagnement social (démarches réalisées, orientations vers les interlocuteurs de droit commun, typologie du public...) et l'accès à l'emploi durable suite aux sessions « une semaine pour tout changer ».

Plan de financement prévisionnel

DEPENSES		RECETTES	
Achat matières et fournitures	29 000 €	Communauté d'Agglomération du Beauvaisis (contrat de ville)	6 000 €
Services extérieurs	18 638 €	État (contrat de ville)	8 000 €
Autres services extérieurs	5 068 €	Région Hauts-de France (contrat de ville)	4 000 €
Charges de personnel	70 268 €	Département de l'Oise	18 000 €
Impôts et taxes	2 205 €	État (Intérieur BOP 104-INTEGRATION)	16 800 €
Dotations aux amortissements	4 590 €	État (Travail emploi)	15 000 €
Autres charges de gestion courante	360 €	Agence de service et de paiement	7 164 €
		Vente de produits, marchandises, prestations de service	44 344 €
		Transfert de charges	4 821 €
		Ressources propres	6 000 €
TOTAL DEPENSES	130 129 €	TOTAL RECETTES	130 129 €

CONTRAT DE VILLE – PROGRAMMATION 2023
PILIER 3 – DEVELOPPEMENT DE L'ACTIVITE ECONOMIQUE ET DE L'EMPLOI
3-2 ACCOMPAGNER LE DEVELOPPEMENT ECONOMIQUE LOCAL ET L'ECONOMIE SOLIDAIRE
3-2-2 Encourager l'économie de proximité et les services dans les quartiers

Action 3-2-2-2	GESTION ET ANIMATION DE LA CLAUDE D INSERTION DANS LE CADRE DU NPNRU ARGENTINE/ST-LUCIEN
190676	Maitrise d'œuvre : MAISON DE L'EMPLOI ET DE LA FORMATION DU PAYS DU GRAND BEAUVAISIS (M.E.F)

Finalités de l'action

Contexte : La CA du Beauvaisis et ses partenaires se sont engagés dans la requalification des quartiers Argentine et Saint-Lucien qui vont bénéficier à ce titre du nouveau programme national de renouvellement urbain (NPNRU). Ce projet doit permettre d'impulser une dynamique favorisant l'emploi des personnes les plus éloignées de la vie professionnelle et réduisant les inégalités sociales et urbaines et de s'appuyer sur l'ensemble des chantiers inscrits dans le NPNRU afin que ceux-ci contribuent aux actions de développement économique et social des quartiers. Ainsi, les marchés régulièrement passés par les maîtres d'ouvrage (collectivités locales, bailleurs sociaux), concernant des travaux, mais également des actions de gestion quotidienne des quartiers et d'utilisation des équipements créés ou rénovés, devront servir de levier pour l'insertion professionnelle des populations résidentes dans les quartiers prioritaires de la politique de la ville. La Maison de l'Emploi et de la Formation démontre aujourd'hui une expertise confirmée dans ce domaine de la gestion de la clause sociale. Elle a commencé en 2013 par la gestion de deux grands chantiers : la construction du Centre Pénitentiaire de Beauvais et le Centre Commercial « le Jeu de Paume. » Depuis 2016, les facilitatrices démontrent leurs expertises pour différents donneurs d'ordre tels que le Conseil Départemental de l'Oise, la Région, la ville de Beauvais et la Communauté d'Agglomération du Beauvaisis, le privé (RTE, DREAL, SNCF...) dont les principales missions portent sur l'assistance à l'ensemble des maîtres d'ouvrage pour inscrire les clauses dans leurs marchés, le suivi des heures réalisées, l'accompagnement des bénéficiaires de la clause pour construire des parcours professionnalisant, le suivi des indicateurs (quantitatifs et qualitatifs) et le reporting nécessaire au délégué territorial de l'ANRU, l'animation du dispositif partenarial, en lien avec les services de l'agglomération.

Objectif Général :

Développer, gérer et piloter les clauses d'insertion dans les marchés NPNRU de l'Agglomération du Beauvaisis.

Public visé

Habitants des quartiers en politique de la ville, rencontrant des difficultés sociales et professionnelles particulières à l'emploi (demandeurs d'emploi de longue durée, allocataires RSA, publics reconnus travailleurs handicapés, bénéficiaires minima sociaux, jeunes de - de 26 ans...).

Localisation de l'action

Beauvais - Quartiers Argentine, Saint-Lucien.

Description de l'action

Dans le cadre du NPNRU, la Maison de l'Emploi et de la Formation propose d'assurer : - le suivi des objectifs de la Charte NPNRU, en termes quantitatifs et qualitatifs ; - la coordination de la mise en œuvre de la clause d'insertion telle qu'elle la pratique d'ores et déjà actuellement, avec les services insertion des communes et les autres partenaires emploi prescripteurs de publics (Conseil Départemental, Pôle Emploi). Plus particulièrement, la Maison de l'Emploi et de la Formation du Pays du Grand Beauvaisis : Identifiera les candidats aux offres d'emploi relevant de la clause insertion dans le cadre du NPNRU, Appuiera l'ensemble des maîtres d'ouvrage du NPNRU dans l'inscription des clauses sociales dans leurs marchés, Définira et identifiera les populations prioritaires au regard des compétences requises par les opérations du projet et des besoins des entreprises, afin de proposer des candidats éligibles à ces dernières, Coordonnera les différents acteurs de l'insertion concernés pour construire des parcours d'insertion dans la durée, notamment en mutualisant les heures d'insertion, Facilitera l'anticipation des actions de formation et d'accompagnement nécessaires à la construction de ces parcours d'insertion, Coordonnera les différents acteurs de l'emploi et de la formation pour construire pour certains des bénéficiaires de véritables parcours professionnalisant, pour un retour durable à l'emploi, Appuiera et conseillera les structures de l'insertion par l'activité économique titulaires de marchés ou en sous-traitance et co-traitance, afin de favoriser la mise en œuvre de passerelles avec les entreprises du secteur marchand, Appuiera et conseillera les entreprises titulaires de marchés dans l'application des clauses sociales, en particulier les TPE et PME, Accompagnera et suivra les bénéficiaires des clauses sociales pour construire des parcours d'accès à l'emploi, Rendra compte aux différents services sociaux et à la CUD de la situation des habitants fragilisés intégrés dans ce dispositif, Suivra et consolidera les outils de suivi des objectifs de la Charte, en termes qualitatifs comme quantitatifs.

Moyens mis en œuvre

Moyens humains : 1 ETP Moyens matériels : Logiciel Abc clauses

Partenariat mobilisé

Communauté d'Agglomération du Beauvaisis, État, Région Hauts-de-France, Emmaüs, Maison de l'Économie Solidaire, Foyer des jeunes travailleurs, ADARS, Mission locale, MAJI, Startlab.

Méthodes d'évaluation et indicateurs choisis au regard des objectifs précités

Logiciel Abc Clauses. Différentes données essentielles au suivi des clauses d'insertion sont renseignées et permettent d'établir des bilans. Les indicateurs de suivi des opérations comme des participants tels qu'ils sont définis dans la charte nationale d'insertion y seront renseignés : Nb d'heures travaillées pour les opérations liées aux travaux et dans le cadre de la gestion urbaine de proximité, Modalités de réalisation des heures (embauche directe, intérim, alternance, formation...), Typologie des entreprises attributaires (nb de salariés, secteur d'activité...), Nb et typologie des bénéficiaires : sexe, âge, résidence dans un quartier prioritaire de la politique de la ville, Caractéristiques des publics (TH, RSA, DEDL, niveau de formation), Situation des bénéficiaires à 6 et 12 mois après leur entrée dans le dispositif : Nb de propositions et typologie emploi (CDI, CDD de + de 6 mois et contrat en alternance) et formation, Nb de retour à l'emploi des bénéficiaires sortis de formation, Nb de sorties positives - emploi durable, Embauches directes ou indirectes liées à l'ingénierie des projets, au fonctionnement des équipements et aux actions d'accompagnement. La Maison de l'Emploi et de la Formation transmettra au moins une fois par semestre un état détaillé du suivi de la mise en œuvre de la clause d'insertion et des objectifs de la Charte aux membres du Comité de Pilotage.

Plan de financement prévisionnel

DEPENSES		RECETTES	
Achats, prestations de services	1 201 €	Communauté d'Agglomération du Beauvaisis (contrat de ville)	11 000 €
Services extérieurs	6 317 €	État (contrat de ville)	10 000 €
Autres services extérieurs	2 731 €	Ressources propres	31 580 €
Impôts et taxe	3 658 €		
Charges de personnel	38 600 €		
Autres charges de gestion courant	73 €		
TOTAL DEPENSES	52 580 €	TOTAL RECETTES	52 580 €

CONTRAT DE VILLE – PROGRAMMATION 2023
PILIER 3 – DEVELOPPEMENT DE L'ACTIVITE ECONOMIQUE ET DE L'EMPLOI
3-2 ACCOMPAGNER LE DEVELOPPEMENT ECONOMIQUE LOCAL ET L'ECONOMIE SOLIDAIRE
3-2-2 Encourager l'économie de proximité et les services dans les quartiers

Action 3-2-2-3	AUX PIEDS DES IMMEUBLES ESSAIMAGE
192470	Maîtrise d'œuvre : Association LA CONCIERGERIE SOLIDAIRE DANS L'OISE

Finalités de l'action

Contexte :

La Conciergerie Solidaire dans l'Oise, née en juin 2021 à Beauvais au sein de l'écosystème du Pôle de l'Économie Solidaire SIME, a développé un accompagnement dédié aux habitants des immeubles du quartier Argentine. La conciergerie assure de l'intermédiation entre prestataires de services et usagers. Sans prendre de coût supplémentaire au prix du marché, le Concierge apporte un service aux pieds des immeubles. Le coût de la Conciergerie est pris en charge un bailleur social. Des financements complémentaires permettent de mettre en place des ateliers de proximité tel qu'une construction d'une outil thèque (prêt d'outils). Cette première conciergerie de quartier se fait en partenariat avec la SA HLM de l'Oise.

Objectif Général :

Soutenir l'Économie Sociale et Solidaire locale (ESS).
Favoriser l'inclusion en tant qu'entreprise d'insertion.
Réaliser des prestations de qualité et proposer des services à des prix extrêmement compétitifs.
Prendre en compte les enjeux environnementaux dans toute son activité.
Aller vers les populations les plus éloignées notamment en s'installant aux pieds des immeubles des QPV.

Public visé

300 bénéficiaires : locataires de la SA HLM 60 et habitants du quartier

Localisation de l'action

Beauvais – Quartier Argentine (Clos Saint-Antoine, Tour A5).

Description de l'action

La Conciergerie Solidaire dans l'Oise s'est lancée au cours de l'année 2021. Cette première année nous a permis de mettre en place des méthodes et de structurer l'activité grâce à l'acquisition de premiers clients financeurs de ce dispositif. Nous avons pu faire différents apprentissages comme la nécessité d'avoir un encadrant technique en plus du responsable de l'activité. La confirmation de l'ensemble des premiers clients nous permet de pérenniser notre activité. Nous avons pu en 2022 acquérir grâce à des financements de la Politique de la Ville du matériel pour notre outil-thèque. En lien avec cet outil-thèque, nous avons pu investir grâce à la Fondation Vinci dans des machines à coudre pour adulte et pour enfant. Ce matériel nous a permis d'organiser des ateliers couture mais également grâce au dispositif de l'outil-thèque de louer les machines à coudre. Fort de cette expérience et du déploiement de la conciergerie sur une autre antenne au pied de la Tour A5 du quartier Argentine, nous poursuivons les ateliers de couture. Au quotidien La Conciergerie Solidaire propose un service de conciergerie tout à fait personnalisé et mutualisé. Celle-ci proposera un large panel de services accessibles par tous., tels que des appuis administratifs, aide à la réalisation de CV, information emplois, ateliers informatiques, accès ordinateurs, imprimantes, scanners, services de conciergerie : pressing, repassage, couture, gestion colis, petit bricolage, portage de course. Notre ambition est celle de créer du lien entre les habitants tout en les connectant à leur territoire. Des vides palier, des animations autour du réemploi seront organisés. Les services proposés sont adaptés aux besoins, au territoire et également à la période. La prestation proposée est basée sur trois briques complémentaires les unes des autres : un service de conciergerie physique au sein de la loge et en lien avec les gardiens des immeubles, un service dématérialisé, afin de garder le lien hors horaire d'ouverture du site, une offre d'animation et de communication permettant de faire vivre le lieu, favoriser le vivre ensemble et fédérer les habitants. Deux concierges coordonnent les demandes et s'assurent de la qualité des services rendus. Ils proposent une prestation personnalisée aux locataires du site Clos Saint-Antoine (SA HLM de l'Oise) et plus largement aux habitants. Ils seront également joignables en ligne (plateforme digitale, adresse email et téléphone). Les concierges assurant les prestations sont des personnes en insertion, formés et accompagnés au quotidien. Par ailleurs, l'ensemble des prestataires pour les services de conciergerie sont locaux, et prioritairement des structures de l'ESS, du secteur de l'insertion et du travail protégé. Des ateliers de réemploi seront animés et notamment la création par les habitants de leur propre outil thèque. Cet outil thèque proposera sous forme de prêt des outils aux habitants (clés de 12 décolleuses à papier perceuse). Elle sera construite en partenariat avec la recyclerie de la Bergerette. Des ateliers autour du réemploi seront également organisés en partenariat avec Viarep et Décathlon spécifiquement autour de la réparation de vélo. Des ateliers de réemploi de textile seront également proposés par les ateliers de couture Faire.

Moyens mis en œuvre

Moyens humains : Deux concierges en insertion assureront l'accueil et l'animation chaque soir de 16h30 à 19h.

Moyens matériels : Un utilitaire aux couleurs de la Conciergerie permettra d'identifier le service, de faire la navette auprès des prestataires de services locaux. Acquisition d'une borne d'accueil pour la conciergerie. Aménagement de la Salle en sous-sol pour les services de réemploi Outil thèque, Ludothèque.

Partenariat mobilisé

Communauté d'Agglomération du Beauvaisis, État, DDETS, Département de l'Oise, Région Hauts-de-France, partenaires de l'emploi, prescripteurs sociaux.

Méthodes d'évaluation et indicateurs choisis au regard des objectifs précités

Ouverture de la Conciergerie Solidaire chaque jour de 16h30 à 19h - Animation de 10 ateliers : ex : textile, outil thèque, Vide Palier,
Mise en place de deux questionnaires pour affiner l'offre de services,
Adhésion à la Conciergerie Solidaire de 70 % des habitants SA HLM au bout de la 1^{ère} année sur au moins un des services ou animations,
Adhésion à la Conciergerie Solidaire de 300 habitants hors logements SA HLM,
Création d'une outil thèque avec les habitants.

Plan de financement prévisionnel

DEPENSES		RECETTES	
Achat matières et fournitures	13 500 €	Communauté d'Agglomération du Beauvaisis (contrat de ville)	5 000 €
Services extérieurs	2 000 €	État (contrat de ville)	5 000 €
Autres services extérieurs	1 500 €	Région Hauts-de France (valorisation)	10 500 €
Charges de personnel	13 000 €	Ressources propres	10 500 €
Charges indirectes	1 000 €		
TOTAL DEPENSES	31 000 €	TOTAL RECETTES	31 000 €

CONTRAT DE VILLE – PROGRAMMATION 2023
PILIER 3 – DEVELOPPEMENT DE L'ACTIVITE ECONOMIQUE ET DE L'EMPLOI
3-2 ACCOMPAGNER LE DEVELOPPEMENT ECONOMIQUE LOCAL ET L'ECONOMIE SOLIDAIRE
3-2-2 Encourager l'économie de proximité et les services dans les quartiers

Action 3-2-2-4	MASTER CLASS ENTREPRENEURIAT, RÉVÉLEZ VOS TALENTS !
193157	Maîtrise d'œuvre : Association BGE PICARDIE

Finalités de l'action

Contexte :

Le master class peut s'adresser aux porteurs qui souhaitent travailler sur une création d'entreprise avec une véritable valeur ajoutée, avec un objectif de se démarquer de la concurrence. Mais cette formation peut également s'adresser à un public d'entrepreneurs qui souhaitent de réinterroger sur leur modèle économique. Plus largement, à l'origine de cette proposition de Master class, un constat : les compétences techniques ont une durée de vie de plus en plus limitées. À contrario, les soft skills ont une durée de vie illimitée :

- Créativité
- Coopération
- Communication
- Esprit critique

Ce sont ces compétences qui vont être travaillées sur ces modules. Ce sont des compétences transversales qui pourront être utiles à tous projets professionnels. En effet, par exemple, la e-réputation est importante dans le cadre de l'entrepreneuriat mais également pour un parcours professionnel salarié

Objectif Général :

Permettre aux habitants des QPV de développer leurs compétences via des formations courtes.
 Obtenir une « attestation » de master class.
 Créer une dynamique de groupe.

Public visé	Localisation de l'action
5 à 6 bénéficiaires	Beauvais – Quartiers Argentine – Saint-Jean – Saint-Lucien

Description de l'action

Le master class comporte trois modules.

Le premier module sera consacré à la créativité et à l'innovation : l'objectif étant de permettre au stagiaire de comprendre l'impact de la créativité dans l'amélioration constante de son projet entrepreneurial (ante et post création) et de comprendre les enjeux de l'intelligence collective en lien avec son réseau (prestataires / fournisseurs) ou encore de ses équipes. De manière opérationnelle, il aura également connaissance des outils à sa disposition en matière d'innovation.

Le second module abordera, le Web : l'objectif étant comment développer sa visibilité sur les réseaux sociaux et mesurer les enjeux des usages du digital et des médias sociaux par les clients - Se familiariser avec les réseaux sociaux et leur mode de fonctionnement.

Le dernier module abordera comment savoir communiquer, apprendre à présenter son projet de façon concise, courte et claire.

Moyens mis en œuvre

Moyens humains : Un collaborateur BGE Picardie expert du numérique - Partenaire extérieur - Formateurs dédiés à la communication digitale,
Moyens matériels : locaux de BGE Picardie - Supports pédagogiques - Support de communication.

Partenariat mobilisé

Communauté d'Agglomération du Beauvaisis, État, Cité de l'emploi, MEF, Pôle emploi, ADIE, structures de l'insertion, associations locales.

Méthodes d'évaluation et indicateurs choisis au regard des objectifs précités

Nombre de stagiaires, émargements

Plan de financement prévisionnel

<i>DEPENSES</i>		<i>RECETTES</i>	
Services extérieurs	100 €	Communauté d'Agglomération du Beauvaisis (contrat de ville)	1 500 €
Autres services extérieurs	3 800 €	État (contrat de ville)	2 500 €
Charges de personnel	350 €	Ressources propres	1 000 €
Charges indirectes	750 €		
TOTAL DEPENSES	5 000 €	TOTAL RECETTES	5 000 €

TRANSVERSAUX

4-1 - « Encourager la participation des habitants »

➤ 4-1-1 Encourager et soutenir les initiatives

4-1-1-1	Beauvais bourse aux initiatives citoyennes (REPORT)	VILLE DE BEAUVAIS
4-1-1-2	J'écris avec vous et je vous accompagne dans l'accès aux droits et au numérique	AFIB
4-1-1-3	Le Mont Capron d'hier et d'aujourd'hui	SOFIA
4-1-1-4	Jardin partagé et gourmand	ECUME DU JOUR
4-1-1-5	Fête du quartier Notre-Dame du Thil et vide grenier	SOSIE
4-1-1-6	Fête de quartier Argentine 2023	ROSALIE
4-1-1-7	Sorties familiales 2023 un élargissement culturel et convivial	ROSALIE
4-1-1-8	Sortie familiale	SOSIE
4-1-1-9	Sorties familiales	ASCAO
4-1-1-10	Sorties familiales 2023	BENKADI

➤ 4-1-2 Développer les formes diversifiées de participation.

4-1-2-1	« Harmonie », journal du quartier Saint-Jean	ASCAO
4-1-2-2	Made in Saint-Jean 2023 un quartier qui partage sa créativité	LA BATOUDE
4-1-2-3	Projet « After School »	ECUME DU JOUR
4-1-2-4	Boite à jeux	LA LUDO PLANETE
4-1-2-5	Expérimentation d'un terrain d'aventure	LA LUDO PLANETE

CONTRAT DE VILLE – PROGRAMMATION 2023
PILIER 4 – AXES TRANSVERSAUX
4-1 ENCOURAGER LA PARTICIPATION DES HABITANTS
4-1-1 Encourager et soutenir les initiatives

Action 4-1-1-1	BEAUVAIS - BOURSE AUX INITIATIVES CITOYENNES (report)
142482	Maîtrise d'œuvre : VILLE de BEAUVAIS

Finalités de l'action

Contexte :

Afin de donner aux habitants les moyens de se mobiliser dans la vie de leur quartier, la Ville de Beauvais a créé depuis 2015 une bourse aux initiatives citoyennes. L'ambition de ce dispositif est d'inciter les habitants à construire des micro-projets qui contribuent à l'animation de leur quartier, à l'amélioration du cadre de vie et au développement des échanges intergénérationnels.

Cette bourse s'inscrit dans les orientations prioritaires de la loi du 21 février 2014 de programmation pour la ville et la cohésion urbaine, relatives à l'émergence et l'accompagnement des initiatives locales. D'autres collectivités, d'autres structures publiques ou privées peuvent participer financièrement à cette bourse.

Objectif Général :

- Favoriser la volonté, la capacité d'entreprendre des habitants.
- Contribuer au rapprochement des citoyens et des institutions dans un souci de démocratie locale.
- Favoriser tous projets ou actions émanant d'initiatives locales, concourant à développer la vie sociale de proximité.
- Favoriser l'intégration et la mixité des populations d'âge et d'origine différents.

Public visé

Les associations à partir du moment où le projet présenté encouragera la prise d'initiatives des habitants résidant en QPV et concourant à leur implication dans la vie de leur quartier.
 Les habitants, constitués en groupe minimum de 3 personnes et dont les 2/3 résident à Beauvais, pour des projets d'animation et de renforcement du vivre ensemble.

Localisation de l'action

Beauvais - Quartiers Argentine, Saint-Lucien, Saint-Jean, Cité des Fleurs (secteur en veille).

Description de l'action

-Pour les projets associatifs : il s'agit, au travers de la bourse, d'encourager les actions de lien social et de vivre ensemble mises en œuvre par des associations au sein des quartiers politique de la ville. Sont instruits dans le dispositif des projets à faibles coûts (ex. : une fête, une journée citoyenne, une opération de fleurissement, un atelier culinaire, des activités sportives, une exposition, etc.).

-Pour les projets d'habitants : Le financement de projets d'habitants s'attache à favoriser la prise d'initiative citoyenne et n'est pas limité aux habitants des quartiers en politique de la ville, de manière à encourager la mixité sociale.

Les axes "cadre de vie" et "vivre ensemble" figurent parmi les axes d'intervention prioritaires du dispositif.

La bourse est dotée d'une enveloppe globale de 20 000 €, avec un financement maximal de 500 € pour les projets habitants, 800 € par projet associatif, avec la possibilité d'un financement maximal de 1 500 € sur la période des fêtes de fin d'année (projets en lien avec les fêtes de Noël).

Les actions proposées sont étudiées avec la mise en place d'un appel à projet, et les dossiers sont présentés devant un comité de sélection des projets qui se réunit plusieurs fois par an selon le calendrier des conseils municipaux. Les dossiers retenus font ensuite l'objet d'un vote en conseil municipal. S'ils sont intéressés, d'autres financeurs, des associations représentantes de quartiers, etc., pourront rejoindre les comités de sélection de projets.

Les modalités de fonctionnement de la bourse sont précisées dans le règlement intérieur voté en conseil municipal.

Moyens mis en œuvre

Moyens humains : suivi administratif et financier du dispositif par la direction de la politique de la ville et du renouvellement urbain à la Ville de Beauvais,
Moyens matériels : mise en place d'un comité de sélection de projets pour l'examen des dossiers, écriture d'un bilan quantitatif, qualitatif et financier de l'action par chaque porteur financé.

Partenariat mobilisé

Ville de Beauvais, État, structures privées ou publiques pouvant participer financièrement à la bourse

Méthodes d'évaluation et indicateurs choisis au regard des objectifs précités

- Nombre d'habitants touchés
- Nombre d'habitants investis dans le projet
- Partenariat mis en place
- Moyens de communication et méthode d'implication des habitants (réunions de quartiers, flyers, etc.).

Plan de financement prévisionnel

<i>DEPENSES</i>		<i>RECETTES</i>	
Bourse associations	20 000 €	État (contrat de ville) Report	10 000 €
		Ville de Beauvais (valorisation)	10 000 €
TOTAL DEPENSES	20 000 €	TOTAL RECETTES	20 000 €

CONTRAT DE VILLE – PROGRAMMATION 2023
PILIER 4 – AXES TRANSVERSAUX
4-1 ENCOURAGER LA PARTICIPATION DES HABITANTS
4-1-1 Encourager et soutenir les initiatives

Action 4-1-1-2	J'ECRIS AVEC VOUS ET JE VOUS ACCOMPAGNE A L'ACCES AU DROIT ET AU NUMERIQUE
191947	Maîtrise d'œuvre : ASSOCIATION FAMILIALE INTERCOMMUNALE DE BEAUVAIS (AFIB)

Finalités de l'action			
<p>Contexte : L'écrit est indispensable dans les démarches administratives personnelles et professionnelles. La non-maîtrise de la langue française écrite constitue un obstacle supplémentaire pour les personnes en situation précaire. L'écrivain public joue donc son rôle d'accompagnateur social auprès des familles. Cette action, permettant de favoriser le « vivre ensemble » et le multiculturalisme, est développée dans les quartiers sensibles vers des personnes en situation précaire, et s'inscrit également dans les priorités de la politique de la ville relative à la cohésion sociale. Elle permet aux bénéficiaires de prendre conscience de leurs besoins et de reprendre confiance en eux pour entamer les démarches et accéder aux droits qui favorisent leur autonomie. Cette action est transversale à toutes les thématiques inscrites dans le contrat de ville (scolarité, santé, justice).</p> <p>Objectif Général : Rendre le public plus autonome dans ses démarches personnelles, administratives et professionnelles (rédaction de courriers officiels, expression orale et écrite). Accompagner les bénéficiaires dans leurs écrits et dans l'usage du numérique (accès aux droits et lutte contre l'exclusion sociale). Accompagner de manière personnalisée les familles qui se déplacent dans les permanences.</p>			
Public visé		Localisation de l'action	
300 bénéficiaires		Beauvais – Quartiers Centre-ville (locaux AFIB), Argentine (MAJI), Saint-Jean (MSIH), Saint-Lucien (Malice).	
Description de l'action			
<p>Dans le cadre de son service d'accès aux droits, l'AFIB a reçu l'agrément en qualité d'organisme de défense de consommateur par la préfecture de l'Oise. L'AFIB assure des permanences hebdomadaires dans ses locaux et dans chacun des quartiers prioritaires de la ville : Saint-Jean, Argentine, Saint-Lucien. Au cours de ces permanences, l'écrivain public prend le temps d'écouter et de capter la confiance de la personne rencontrée individuellement. L'écrivain respecte les propos entendus et les retranscrits dans une forme adaptée / en fonction des besoins, il oriente les personnes vers d'autres organismes concernés. Il peut également accompagner vers l'ouverture ou le maintien des droits par le biais du numérique et envoyer si besoin vers le service consommateur qui reprend le relais afin d'accompagner vers la résolution d'un litige de consommation. C'est dans l'accomplissement de ces différentes étapes que la personne est accompagnée pour apprendre à prendre en charge, en particulier par le biais de l'usage du numérique.</p>			
Moyens mis en œuvre			
<p><u>Moyens humains</u> : écrivains publics formés spécifiquement, reçoivent sur rendez-vous dans les permanences de l'AFIB et dans les locaux mis à disposition au sein des quartiers prioritaires, au sein du Service Pénitentiaire d'Insertion et de Probation (SPIP) et dans le futur AFIB Mobile au cœur des zones vertes et blanches et dans les quartiers de la ville de Beauvais</p> <p><u>Moyens matériels</u> : ordinateurs, imprimantes et photocopieurs pour certains lieux de permanence. Mise à disposition de locaux municipaux sur les quartiers.</p>			
Partenariat mobilisé			
Communauté d'Agglomération du Beauvaisis, Ville de Beauvais, État, Département de l'Oise, SPIP, centre hospitalier, associations locales.			
Méthodes d'évaluation et indicateurs choisis au regard des objectifs précités			
<ul style="list-style-type: none"> - Satisfaction et résultats de chaque démarche, - Tableau de suivi des visites mensuel et par permanence, planning des permanences. 			
Plan de financement prévisionnel			
DEPENSES		RECETTES	
Achats, prestations de services	523 €	Communauté d'Agglomération du Beauvaisis (contrat de ville)	1 500 €
Services extérieurs	3 060 €	État (contrat de ville)	6 000 €
Autres services extérieurs	1 240 €	Département de l'Oise	3 000 €
Charges de personnel	46 779 €	Ville de Beauvais (valorisation)	4 000 €
Dotations aux amortissements	669 €	Emplois aidés (ASP)	560 €
Emploi des contributions volontaires en nature	24 403 €	Ventes de produits finis	228 €
		Autres Établissements Publics	10 798 €
		Ressources propres	26 185 €
		Contributions volontaires en nature	24 403 €
TOTAL DEPENSES	76 674 €	TOTAL RECETTES	76 674 €

CONTRAT DE VILLE – PROGRAMMATION 2023
PILIER 4 – AXES TRANSVERSAUX
4-1 ENCOURAGER LA PARTICIPATION DES HABITANTS
4-1-1 Encourager et soutenir les initiatives

Action 4-1-1-3	LE MONT CAPRON D'HIER ET D'AUJOURD'HUI
189499	Maîtrise d'œuvre : Association DE FRATERNITE INTERNATIONALE PAR L'ART (SOFIA)

Finalités de l'action

Contexte : Un partenariat permanent de l'association SOFIA avec les institutions et les acteurs associatifs a permis d'échanger sur les besoins des quartiers. Une présence au sein des différentes manifestations sur le territoire et un constat des besoins est fait notamment, lors des fêtes de quartier, et la mise en place d'événements pendant les vacances scolaires. L'association SOFIA apporte également des réponses appropriées aux besoins des différents acteurs des quartiers, à travers la mise en place d'ateliers de découverte et d'initiation aux arts.

Le projet vise à permettre aux habitants d'investir pleinement leur territoire, dans un cadre festif et ludique, pour les sensibiliser aux enjeux de l'investissement au sein des quartiers.

Objectif Général :

Permettre aux habitants du Beauvaisis de découvrir un site historique au sein d'un quartier de Beauvais.

Rassembler la population autour d'un quartier, du jeu, de la musique et des arts.

Organiser des moments de partage intergénérationnel lors de parcours de découverte du site.

Public visé	Localisation de l'action
850 bénéficiaires	Beauvais Quartier Argentine.

Description de l'action

Organisation d'une manifestation sur le site du Mont Capron sur le quartier Argentine, autour d'activité de jeux de découvertes artistiques et de déambulation scénique. Une représentation musicale fera l'objet de rendez-vous du public autour de la scène. Les associations partenaires de l'événement ont pour objectif de proposer une activité ou une forme de jeu dans le but de permettre une transversalité entre les publics, sur place et de solliciter un large panel de possibilités artistiques. Le jeu aura une place centrale sur le site, avec la Ludo Planète comme partenaire. Une découverte de l'expression théâtrale sera proposée au public avec restitution sur scène. Mise en place d'ateliers arts plastiques pour tous. Un concours photos sera organisé suivi d'une exposition. Une tombola avec prix, des stands de restauration avec différentes associations seront présentes ; différentes associations seront invitées à proposer des stands avec des diverses activités (Un bal folk avec l'association portugaise de Beauvais, un parcours de découverte nature sur le site du Mont Capron et de la fosse à Baille Vent, autour de la flore et de la faune, un circuit vélo sur le terrain de pétanque).

Moyens mis en œuvre

Moyens humains : 15 bénévoles de SOFIA plus ceux des associations présentes sur le site et des agents sécurité.

Moyens matériels : site du Mont Capron avec la scène et le théâtre de plein air, mise en place d'une caravane pour les toilettes sèches, d'un point d'eau par un habitant du lieu, d'une quinzaine de barnums et d'une cinquantaine de chaises.

Partenariat mobilisé

Communauté d'Agglomération du Beauvaisis, État, Ville de Beauvais, associations locales, habitants,

Méthodes d'évaluation et indicateurs choisis au regard des objectifs précités

- Mise en place d'une commission Mont Capron composée des bénévoles et des adhérents de l'association,
- Communication au sein des réunions de coordination des différents quartiers, dès le mois de novembre,
- Nombre de personnes présentes (hommes, femmes, enfants),
- Mobilisation des habitants des quartiers prioritaires,
- Débriefing avec les partenaires de l'action avant et après la manifestation.

Plan de financement prévisionnel

<i>DEPENSES</i>		<i>RECETTES</i>	
Achats, prestations de services	3 950 €	Communauté d'Agglomération du Beauvaisis (contrat de ville)	3 000 €
Services extérieurs	1 250 €	Département de l'Oise	1 000 €
Autres services extérieurs	4 900 €	Ventes de produits finis	1 000 €
Impôts et taxes	55 €	Ressources propres	5 405 €
Autres charges de gestion courante	250 €	Contributions volontaires en nature	6 270 €
Emploi des contributions volontaires en nature	6 270 €		
TOTAL DEPENSES	16 675 €	TOTAL RECETTES	16 675 €

CONTRAT DE VILLE – PROGRAMMATION 2023
PILIER 4 – AXES TRANSVERSAUX
4-1 ENCOURAGER LA PARTICIPATION DES HABITANTS
4-1-1 Encourager et soutenir les initiatives

Action 4 -1-1-4	JARDIN PARTAGE ET GOURMAND
190127	Maîtrise d'œuvre : Association ECUME DU JOUR

Finalités de l'action

Contexte : Les activités liées au jardin, à la nature et au développement durable améliorent le cadre de vie des habitants et favorise l'échange des savoirs dans le domaine de l'agroécologie. Le jardinage sert de support à des échanges de savoirs et de bricolage : du jardinage traditionnel à la permaculture. Le jardin est aussi un espace naturel sujet à des expérimentations en zone urbaine, un lieu propice au développement d'activités de bien-être, de découverte de la nature, d'habitat naturel de demain.

Objectif Général :

Rompre l'isolement et encourager la mobilité autour des quartiers politique de la ville (QPV).
Favoriser la mixité socioculturelle entre les habitant.e.s des QPV, des autres quartiers et de l'agglomération du Beauvaisis.
Encourager l'inclusion de publics spécifiques (handicap, précaires, migrants) auprès de publics sans problématiques particulières.
Aider à la transmission de savoir, apprendre les uns des autres autour des techniques de jardinage.
Apprendre à partager : des cultures, des récoltes, un espace, des outils, du temps.
Contribuer au renforcement de l'estime de soi, restaurer l'envie d'aller vers autrui.

Public visé

100 bénéficiaires (tous publics)

Localisation de l'action

Beauvais - Quartier Saint-Jean.

Description de l'action

Le projet s'articule autour de plusieurs actions :

Rendez-vous hebdomadaires : un collectif de bénévoles se réunit les mercredis et samedis après-midi pour entretenir ensemble la partie collective du jardin. En 2023, l'association souhaite poursuivre le développement de cette partie et les zones d'expérimentation, notamment autour de la permaculture.

Soirée ou après-midi thématique :

Les ateliers cuisine à partir des produits récoltés,

Accueil d'artistes locaux, afin de proposer une initiation au Land-Art et à la création à partir de matériaux de récupération,

Organisation d'ateliers de sensibilisation à une consommation plus locale et de saison, à la surconsommation et à la gestion des déchets, dans le cadre de la SERD semaine européenne de la réduction des déchets fin Novembre,

Faire du jardin un lieu de rassemblement pour le collectif « Tous au jardin », proposer un ou plusieurs temps forts au jardin mêlant animations artistiques et gastronomiques afin de valoriser le travail des participants.

Sensibilisation à la biodiversité locale et aux incroyables comestibles : visite de l'éco-space de la mie au Roy, des Esserres à Lavacquerie, Maladrerie St Lazare, ferme urbaine de St Jean, fermes pédagogiques des alentours, Terre Tous à Ons en Bray, la Terre en héritage à Troussures, les ruches du jardin de l'ALEP. Ce projet s'adresse à tout type de public, de tous âges et toutes origines socioculturelles, avec une attention particulière pour : jeunes adultes, familles monoparentales, migrants, mineurs non accompagnés, demandeurs d'emploi, personnes orientées ou accompagnées par des structures éducatives, centres sociaux, IFEP, PJJ, des foyers d'hébergement, ou des professionnels de santé (psychologues, assistantes sociales, médecins, éducateurs), personnes isolées ou exclues, en souffrance psychique, personnes handicapées. La plupart des participants sont issus des quartiers environnants (Saint-Jean, St Lucien, ZUP Argentine), mais également de zones rurales ou urbaines, selon le principe de la mixité sociale que nous promovons.

Moyens mis en œuvre

Moyens humains : L'équipe de l'Écume du jour, des bénévoles, partenariat avec des associations prescriptrices et/ou ressources, un animateur spécifique et des bénévoles

Moyens matériels : le jardin partagé, les locaux de l'association, matériel de jardinage et de bricolage, matériaux de récupération pour leur donner une seconde vie.

Partenariat mobilisé

Communauté d'Agglomération du Beauvaisis, État, Associations de quartier.

Méthodes d'évaluation et indicateurs choisis au regard des objectifs précités

- Nombre de personnes actives dans le collectif jardin, de nouvelles personnes participant aux activités, d'événements réalisés en partenariat, d'occupation et appropriation de l'espace convivial,

- Régularité, assiduité des personnes et témoignages des participants,

- Bilans réguliers avec le collectif de bénévoles/avec les partenaires.

Plan de financement prévisionnel

DEPENSES		RECETTES	
Achats, prestations de services	6 500 €	Communauté d'Agglomération du Beauvaisis (contrat de ville)	3 000 €
Services extérieurs	1 894 €	État (contrat de ville)	1 000 €
Autres services extérieurs	1 875 €	Etat (Jeunesse Associations)	1 000 €
Impôts et taxe	534 €	Emplois Aidés	6 062 €
Charges de personnel	12 214 €	Aides privées (fondation)	3 248 €
Charges indirectes	193 €	Ventes de produits finis	3 500 €
Emploi des contributions volontaires en nature	22 000 €	Autres produits de gestion courante	1 400 €
		Contributions volontaires en nature	22 000 €
		Ressources propres	4 000 €
TOTAL DEPENSES	45 210 €	TOTAL RECETTES	45 210 €

CONTRAT DE VILLE – PROGRAMMATION 2023
PILIER 4 – AXES TRANSVERSAUX
4-1 ENCOURAGER LA PARTICIPATION DES HABITANTS
4-1-1 Encourager et soutenir les initiatives

Action 4-1-1-5	FETE DE QUARTIER DE NOTRE-DAME DU THIL ET SON VIDE GRENIER
187048	Maîtrise d'œuvre : Association SOS INSERTION EMPLOI (SOSIE)

Finalités de l'action			
<p>Contexte : Certains quartiers souffrent d'une image souvent négative et d'un manque d'animation. Afin de pallier ce manque, le soutien à la mise en place de « Fêtes de quartiers » permet de créer des moments de convivialité, d'animation, et de valoriser l'image des quartiers. Cette action a pour objet de participer à l'animation de la vie sociale des habitants, à valoriser la diversité du public, à permettre les rencontres et les échanges dans un esprit de partage et de solidarité entre les différentes générations.</p> <p>Objectif Général : Créer et renforcer les liens dans le quartier, les liens inter-quartiers afin de favoriser l'ouverture de Notre-Dame du Thil vers l'extérieur. Valoriser diverses formes d'expressions culturelles afin de répondre aux attentes et aux souhaits des habitants. Lutter contre l'isolement, le sentiment d'exclusion de certains habitants, lutter contre le repli sur soi des personnes âgées. Encourager et soutenir les initiatives, développer des formes diversifiées de participation. Faciliter l'accès à l'art et à la culture des habitants par des actions de médiation et de sensibilisation en incluant les habitants dans le processus créatif, en renforçant et valorisant les dispositifs existants en matière culturelle à destination de tous. Réduire les inégalités d'accès à la culture, aux sports et aux loisirs en proposant des activités accessibles à tous et en complétant l'offre en matière d'animation en accès libre pendant la période estivale. Sensibiliser aux valeurs de liberté, d'égalité, de fraternité, de citoyenneté et de laïcité en proposant des activités en lien avec le partage des valeurs de la république et de la citoyenneté.</p>			
Public visé		Localisation de l'action	
Habitants (adultes, jeunes, enfants) environ 900 personnes		Beauvais - Quartier Notre-Dame du Thil.	
Description de l'action			
<p>La fête du quartier de Notre-Dame du Thil et son vide grenier est un moment convivial destiné à l'ensemble des habitants du quartier et ouvert également aux habitants de la ville de Beauvais et son agglomération. C'est aussi, « une fête de quartier écocitoyenne » initiée par notre association. Elle a pour objectif de sensibiliser les habitants et les personnes présentes lors du vide grenier au respect de l'environnement.</p> <p>Respect de l'environnement par la mise en place d'actions concrètes, depuis trois ans, l'utilisation des contenants en plastique a été remplacée par des d'assiettes et des couverts en durs grâce au partenariat avec le Service Cadre de Vie et Déchets de l'Agglomération du Beauvaisis. Des actions sont ainsi proposées tout au long de cette manifestation : sensibilisation des usagers du vide grenier au tri de leurs déchets, mise en place de container permettant de récupérer les dons et les invendus, au tri sélectif parents/enfants, mise à disposition d'une fontaine d'eau par le groupe Véolia, qui sensibilise à l'économie de l'eau.</p> <p>Valorisation des jeunes artistes locaux pour la partie musicale. La présence du Théâtre du Beauvaisis permet de faire découvrir aux habitants la pratique du spectacle vivant, avec le dispositif "places suspendues",</p> <p>Sensibilisation à la prévention routière en direction des jeunes avec la police municipale.</p> <p>En partenariat avec différentes associations Beauvaisiennes cette manifestation est programmée un dimanche vers la mi-juin pour une meilleure participation des familles.</p>			
Moyens mis en œuvre			
<p><u>Moyens humains</u> : 1 accompagnatrice sociale en CDI temps plein, 1 directrice 40% temps plein, 25 bénévoles et des jeunes Pass permis</p> <p><u>Moyens matériels</u> : mise à disposition de locaux, de matériels par la ville de Beauvais</p>			
Partenariat mobilisé			
Communauté d'Agglomération du Beauvaisis, ville de Beauvais, associations locales			
Méthodes d'évaluation et indicateurs choisis au regard des objectifs précités			
Critères d'évaluation quantitatifs par le biais des tableaux : nombre d'inscrits au vide grenier (âge, sexe, quartier), nombre d'enfants qui participent au Pass activités (par quartier), nombre de personnes participantes aux animations.			
Plan de financement prévisionnel			
DEPENSES		RECETTES	
Achats, prestations de services	5 076 €	Communauté d'Agglomération du Beauvaisis (contrat de ville)	4 000 €
Services extérieurs	26 €	Ville de Beauvais (valorisation)	7 500 €
Autres services extérieurs	530 €	Ventes de produits finis	850 €
Impôts et taxe	165 €	Transfert de charges	350 €
Charges de personnel	10 525 €	Ressources propres affectées au projet	3 356 €
Dotations aux amortissements	734 €	Contributions volontaires en nature	3 500 €
Emploi des contributions volontaires en nature	3 500 €	Ressources propres	1 000 €
TOTAL DEPENSES	20 556 €	TOTAL RECETTES	20 556 €

CONTRAT DE VILLE – PROGRAMMATION 2023
PILIER 4 – AXES TRANSVERSAUX
4-1 ENCOURAGER LA PARTICIPATION DES HABITANTS
4-1-1 Encourager et soutenir les initiatives

Action 4-1-1-6	FETE DU QUARTIER ARGENTINE 2023		
	Maîtrise d'œuvre : VILLE DE BEAUVAIS		
Finalités de l'action			
<p>Contexte : La fête de quartier Argentine permet d'encourager et de soutenir les initiatives ; elle développe des formes diversifiées de participation des habitants. Elle réduit les inégalités d'accès à la culture, aux sports et aux loisirs en proposant des activités culturelles, sportives et de loisirs, accessibles à tous en complétant l'offre en matière d'animations en accès libre. Elle favorise la cohésion sociale.</p> <p>Objectif Général :</p> <ul style="list-style-type: none"> - Mettre en place une action structurante dans le quartier Argentine. - Mettre en place un comité de pilotage permettant une réelle transversalité et une mobilisation des acteurs du quartier. - Coordonner une action partenariale à Argentine. - Offrir un temps festif aux habitants du quartier Argentine. - Permettre la valorisation des acteurs de quartier. 			
		Localisation de l'action	
450 personnes (tous publics)		Beauvais - quartier Argentine	
Description de l'action			
<p>À partir du mois de janvier, le centre social en lien avec tous les acteurs du territoire d'Argentine, mettra en place un comité de pilotage de la Fête de Quartier. Depuis plusieurs années, la fête de quartier a été portée par l'association ROSALIE. Avec l'arrivée du centre social, et la reconnaissance par la CAF de son statut et l'obtention de l'agrément, il semble pertinent que sa place centrale dans le quartier lui confère le rôle de coordination de la fête de quartier. En effet, étant fer de lance du projet social du quartier Argentine, le centre social compte s'appuyer sur la fête de quartier pour créer une réelle synergie des acteurs du quartier.</p> <p>La fête de quartier se déroulera le 1er samedi de juillet comme en 2022.</p> <p>Le lieu est à définir même si compte tenu des travaux prévus et réalisés, le Parc Joséphine Baker semble un lieu opportun.</p> <p>Le contenu de la fête de quartier sera travaillé avec les associations et services présents au comité de pilotage mais aussi avec le Comité d'Usagers du centre social qui donnera un point de vue plus concret des attentes des habitants.</p> <p>Il est aisé d'imaginer que les animations traditionnelles des fêtes de quartier seront présentes (structures gonflables, calèche, jeux sportifs, etc..).</p>			
Moyens mis en œuvre			
<p><u>Moyens humains</u> : Agents municipaux, prestataires de services, associations partenaires, <u>Moyens matériels</u> : Locaux municipaux, matériel municipale.</p>			
Partenariat mobilisé			
Communauté d'agglomération du Beauvaisis, État, Ville de Beauvais, associations locales			
Méthodes d'évaluation et indicateurs choisis au regard des objectifs précités			
Nombre de partenaires lors de l'action Nombre de réunions de concertation Diversité des animations proposées			
Plan de financement prévisionnel			
DEPENSES		RECETTES	
Achat	6 500 €	Communauté d'agglomération du Beauvaisis (contrat de ville)	6 000 €
Services extérieurs	2 000 €	Ville de Beauvais (Valorisation)	4 550 €
Autres services extérieurs	200 €	Contributions volontaires en nature	1 900 €
Charges du personnel	1 850 €		
Emplois des contributions volontaires en nature	1 900 €		
TOTAL DEPENSES	12 450 €	TOTAL RECETTES	12 450 €

CONTRAT DE VILLE – PROGRAMMATION 2023
PILIER 4 – AXES TRANSVERSAUX
4-1 ENCOURAGER LA PARTICIPATION DES HABITANTS
4-1-1 Encourager et soutenir les initiatives

Action 4-1-1-7	SORTIES FAMILIALES 2023 POUR UN ÉLARGISSEMENT CULTUREL ET CONVIVIAL
192641	Maîtrise d'œuvre : ROSALIE

Finalités de l'action			
<p>Contexte : Certains quartiers souffrent d'une image souvent négative et d'un manque d'animation. Afin de pallier ce manque, le soutien à la mise en place de « Fêtes de quartiers » permet de créer des moments de convivialité, d'animation, et de valoriser l'image des quartiers. Cette action a pour objet de participer à l'animation de la vie sociale des habitants, à valoriser la diversité du public, à permettre les rencontres et les échanges dans un esprit de partage et de solidarité entre les différentes générations.</p> <p>Objectif Général : Élargir les horizons culturels géographiques et sportifs des familles isolées du quartier Argentine. Faire des sorties hors du quartier en favorisant les liens familiaux et la relation parents enfants. Proposer des temps communs entre habitants sur le lieu de la sortie (goûter commun, visite commune). Permettre aux habitants du quartier Argentine d'avoir accès à une sortie culturelle, une sortie à la mer et une découverte des sports d'hiver. Responsabiliser les parents à travers les carnets de sortie.</p>			
Public visé		Localisation de l'action	
200 bénéficiaires		Beauvais - Quartier Argentine.	
Description de l'action			
<p>Un appel concernant les propositions de sorties est lancé le biais d'affiches, en association avec les partenaires. L'adulte-relais de l'association accueille les familles et les partenaires, il centralise les propositions de destinations : visites culturelles, sortie à la mer et séjour aux sports d'hiver. Le choix des lieux se fait avec l'adulte-relais, les adultes participants aux ateliers de l'association, les personnes intéressées du quartier. La planification est affinée. Pour l'année 2023, il est prévu, une sortie familiale culturelle à la fin du printemps, éventuellement Vaux le Vicomte qui a inspiré Versailles, une sortie à la mer au Touquet en début d'été, un séjour familial fin août, qui a lieu à proximité, et une sortie découverte des sports d'hiver fin novembre. Tout au long de ces sorties, la responsabilité des parents à l'égard de leurs enfants est mise en valeur. La restitution se fait sous forme d'exposition, d'échanges, autour d'un montage photos réalisé à plusieurs participants permet de conforter les liens familiaux, mais aussi les relations entre les participants et le vivre ensemble. Il s'agira à chaque sortie de préparer les participants (prévention des risques dus au soleil, proposition de carnets de sortie, etc.) Les inscriptions aux sorties se feront auprès d'un adulte-relais dans les locaux de l'association à des dates et horaires qui seront communiqués en amont, afin de permettre un accès égal à chacun.</p>			
Moyens mis en œuvre			
<p><u>Moyens humains</u> : un adulte relais de l'association et une dizaine de bénévoles sur l'ensemble des sorties, <u>Moyens matériels</u> : locaux de l'association, minibus de 9 places et véhicule 5 places.</p>			
Partenariat mobilisé			
Communauté d'Agglomération du Beauvaisis, Ville de Beauvais, centres sociaux, service enfance, mairie de quartier, médiathèque, département de l'Oise, CAF			
Méthodes d'évaluation et indicateurs choisis au regard des objectifs précités			
<ul style="list-style-type: none"> - Le nombre des participants, - L'implication des habitants dans le choix, la préparation, la diffusion de l'information auprès de leurs connaissances dans le quartier - La qualité des visites, des échanges entre les habitants - L'évaluation de chaque sortie lors du bilan - L'implication des habitants dans le retour - Les échanges entre participants membres ou non de l'association - Les relations parents-enfants valorisées lors du retour de la sortie autour du partage des photos et des carnets de chaque sortie 			
Plan de financement prévisionnel			
DEPENSES		RECETTES	
Achats, prestations de services	2 400 €	Communauté d'Agglomération du Beauvaisis (contrat de ville)	2 000 €
Autres services extérieurs	3 650 €	Département de l'Oise	1 000 €
Charges de personnel	1 600 €	Emplois aidés	1 100 €
Emploi des contributions volontaires en nature	2 000 €	Produits financiers	1 350 €
		Ventes de produits finis	900 €
		Autres produits de gestion courante	1 300 €
		Contributions volontaires en nature	2 000 €
TOTAL DEPENSES	9 650 €	TOTAL RECETTES	9 650 €

CONTRAT DE VILLE – PROGRAMMATION 2023
PILIER 4 – AXES TRANSVERSAUX
4-1 ENCOURAGER LA PARTICIPATION DES HABITANTS
4-1-1 Encourager et soutenir les initiatives

Action 4-1-1-8	SORTIE FAMILIALE
187049	Maîtrise d'œuvre : Association SOS INSERTION EMPLOI (SOSIE)

Finalités de l'action

Contexte :

Les sorties familiales ont pour objectifs de développer l'accompagnement des familles et des habitants vers l'accès aux loisirs et à la culture, afin de renforcer un soutien à la parentalité et à l'autonomie.

Objectif Général :

Développer l'accompagnement des familles et des habitants vers l'accès aux loisirs et à la culture afin de renforcer la parentalité et l'autonomie.
Faciliter des temps d'échanges éducatifs et ludiques afin de réduire les inégalités d'accès aux loisirs des familles aux conditions modestes.
Créer des espaces d'échanges, de convivialité permettant le lien social, le lien inter générationnel et le lien inter quartiers.
Encourager l'appropriation des projets de sorties familiales par les usagers en les impliquant dans l'organisation.
Réduire les inégalités d'accès à la culture, aux sports et aux loisirs en proposant des activités culturelles, sportives et de loisirs, accessibles à tous et en complétant l'offre en matière d'animations en accès libre pendant la période estivale.
Faire connaître notre patrimoine de proximité à l'échelle du département de l'Oise, de la région Hauts de France.

Public visé

55 bénéficiaires, majoritairement issus des QPV.

Localisation de l'action

Une destination à l'extérieur de Beauvais

Description de l'action

Les sorties familiales sont des évènements incontournables pour les habitants du quartier de Notre-Dame du Thil et des quartiers en Politique de la ville de Beauvais. Elles permettent l'accès aux familles, aux personnes en maison de retraite, aux parents isolés à la découverte de notre patrimoine de proximité, mis en valeur par des visites guidées adaptées aux différentes tranches d'âges.
Les tarifs des sorties restent inchangés depuis 2012 : 5 euros pour les enfants de moins de 18 ans et 10 euros pour les adultes.
L'association participe également aux différents dispositifs menés par les partenaires institutionnels et associatifs.
Les familles sont également informées et accompagnées afin qu'elles s'inscrivent sur les dispositifs du Conseil Régional des Hauts de France pour l'éTER et les actions culturelles menées par le Département de l'Oise durant l'été.

Moyens mis en œuvre

Moyens humains : 1 accompagnatrice sociale en CDI temps plein, 1 directrice 40% temps plein, 25 bénévoles et des jeunes Pass permis
Moyens matériels : mise à disposition de locaux

Partenariat mobilisé

Communauté d'Agglomération du Beauvaisis, Ville de Beauvais

Méthodes d'évaluation et indicateurs choisis au regard des objectifs précités

Compte rendu de l'action en termes qualitatif et financier (bilan intermédiaire au 31 août et rapport d'activités financier).

Plan de financement prévisionnel

DEPENSES		RECETTES	
Achats, prestations de services	1 557 €	Communauté d'Agglomération du Beauvaisis (contrat de ville)	2 000 €
Services extérieurs	26 €	Ville de Beauvais (valorisation)	4 500 €
Autres services extérieurs	530 €	Participation des usagers	450 €
Impôts et taxe	165 €	Ressources propres	350 €
Charges de personnel	4 795 €	Transfert de charges	140 €
Dotations aux amortissements	367 €		
TOTAL DEPENSES	7 440 €	TOTAL RECETTES	7 440 €

CONTRAT DE VILLE – PROGRAMMATION 2023
PILIER 4 – AXES TRANSVERSAUX
4-1 ENCOURAGER LA PARTICIPATION DES HABITANTS
4-1-1 Encourager et soutenir les initiatives

Action 4-1-1-9	SORTIES FAMILIALES
188166	Maîtrise d'œuvre : Association SOCIO-CULTURELLE DES AFRICAINS DE LOISE (ASCAO)

Finalités de l'action			
<p>Contexte : Chaque année, à l'approche de la période estivale, les habitants sollicitent l'ASCAO, afin de mettre en place des sorties familiales qui leur permettent de sortir du quartier, et plus généralement de la ville, pour y découvrir un environnement différent de leur quotidien. Afin de répondre favorablement à cette demande croissante, l'ASCAO souhaite proposer des sorties familiales qui permettront de recréer du lien au sein de la cellule familiale, mais également entre les habitants.</p> <p>Objectif Général : Favoriser la mixité et l'ouverture vers l'extérieur. Amener les habitants et plus particulièrement ceux qui ont des difficultés financières, à découvrir d'autres lieux en groupe et dans la convivialité. Recréer du lien social familial et intergénérationnel entre les habitants et les nouveaux arrivants, en proposant des sorties ponctuelles. Offrir aux parents accompagnés de leurs enfants la possibilité de profiter de moments de temps libre ensemble.</p>			
Public visé		Localisation de l'action	
Environ 200 personnes (Familles résidant prioritairement dans les QPV)		Deux destinations extérieures à Beauvais.	
Description de l'action			
<p>Deux sorties familiales seront proposées en 2023. L'association ASCAO n'a pas encore établi de destination, ni le type de sorties qui seront proposées. Mais comme tous les ans, la demande des familles est majoritairement pour une sortie à la mer, et dans un parc d'attraction, ou un lieu culturel. Les dates seront fixées en cohérence avec celles des sorties proposées par d'autres associations. Une affiche commune avec d'autres associations pourra être réalisée, pour permettre aux habitants de choisir leur sortie dès le début de l'été et également de repérer les dates d'inscriptions. Ce travail commun permet de vérifier que ce ne sont pas toujours les mêmes familles qui en profitent, le but étant de faire partir un maximum d'habitants. Une participation financière sera demandée pour chaque sortie. Un tarif unique ou un tarif spécifique adulte ou enfant sera proposé en fonction de la destination et des coûts réels pour les droits d'entrées.</p>			
Moyens mis en œuvre			
<p><u>Moyens humains</u> : deux accompagnateurs présents à chaque sortie afin de veiller au bon déroulement de celle-ci ; <u>Moyens matériels</u> : un car par sortie, supports d'informations, affiches et parution dans le journal « Harmonie ».</p>			
Partenariat mobilisé			
Communauté d'Agglomération du Beauvaisis, associations locales.			
Méthodes d'évaluation et indicateurs choisis au regard des objectifs précités			
<ul style="list-style-type: none"> - Ressenti des usagers et des partenaires, - Nombre de participants, mixité des publics, origine géographique des participants, - Mise en place d'un carnet de bord qui permettra de vérifier les inscriptions des familles (une inscription unique). 			
Plan de financement prévisionnel			
DEPENSES		RECETTES	
Achats, prestations de services	1 600 €	Communauté d'Agglomération du Beauvaisis (contrat de ville)	2 000 €
Services extérieurs	4 500 €	Département de l'Oise	500 €
Autres services extérieurs	200 €	Ventes de produits finis	1 300 €
		Ressources propres	2 500 €
TOTAL DEPENSES	6 300 €	TOTAL RECETTES	6 300 €

CONTRAT DE VILLE – PROGRAMMATION 2023
PILIER 4 – AXES TRANSVERSAUX
4-1 ENCOURAGER LA PARTICIPATION DES HABITANTS
4-1-1 Encourager et soutenir les initiatives

Action 4-1-1-10	SORTIES FAMILIALES 2023
188915	Maîtrise d'œuvre : Association BENKADI

Finalités de l'action			
<p>Contexte : Force est de constater que les sorties familiales ont connu une évolution importante et rassemblent de plus en plus de personnes. Elles permettent de vivre des temps de rencontre, d'échange et de convivialité, nécessaires à une cohésion de territoire où la famille doit demeurer une valeur forte. La diversité des sorties est très appréciée. C'est le temps idéal pour permettre aux familles de sortir de leur cadre de vie habituel en leur offrant la possibilité de découvrir leur environnement et ses richesses culturelles. L'association Benkadi souhaite ainsi mettre en place plusieurs sorties pour les habitants, à caractère intergénérationnel (enfants, jeunes, familles) et lors desquelles seront privilégiés les aspects ludiques, artistiques et culturels.</p> <p>Objectif Général : Faciliter l'accès aux loisirs à des familles aux conditions financières modestes. Participer aux rapprochements, à la consolidation des liens familiaux notamment des relations parents-enfants. Rompre l'isolement des familles pendant la période estivale. Favoriser le brassage culturel à travers les découvertes et les sorties.</p>			
Public visé		Localisation de l'action	
Public familial, prioritairement issu des QPV, soit environ 200 personnes		Entre trois et quatre destinations extérieures à Beauvais.	
Description de l'action			
<p>L'association souhaite proposer quatre sorties (en fonction des subventions accordées) s'étalant du mois de mai au mois d'août 2023. Comme tous les ans et compte-tenu de la demande et du succès rencontrés, deux sorties seront proposées dans un parc d'attraction et deux à la mer.</p> <p>Pour chaque sortie, deux personnes de l'association seront référentes, afin de veiller à son bon déroulement. Des réunions seront organisées pour expliquer l'organisation des sorties, des affiches seront déposées au sein des différentes structures d'accueil du quartier (structures municipales, associations, bailleurs, centres commerciaux, ...). L'accent sera mis sur la mixité des publics. Les familles pourront s'inscrire, lors des temps précis et aucune double inscription ne sera autorisée, afin de permettre à un plus grand nombre de participer. Le pique-nique restera à la charge des familles qui seront responsables de leurs enfants. Les sorties seront présentées lors des différentes réunions avec les associations locales, pour que celles-ci puissent cibler les familles qui ne partent pas faute de moyens financiers. Une participation financière sera demandée aux familles et le tarif sera défini en fonction de la destination et des éventuels droits d'entrée.</p>			
Moyens mis en œuvre			
<p><u>Moyens humains</u> : 2 encadrants de l'association pour chaque sortie ; <u>Moyens matériels</u> : mise à disposition d'une salle ou bureau par la Ville de Beauvais pour l'organisation de réunions en amont, réalisation d'une affiche et les inscriptions.</p>			
Partenariat mobilisé			
Communauté d'Agglomération du Beauvaisis, associations locales			
Méthodes d'évaluation et indicateurs choisis au regard des objectifs précités			
<ul style="list-style-type: none"> - Nombre de familles inscrites, - Participation aux réunions de préparation, - Caractéristiques sociales des participants et échanges entre les familles, - Origines géographiques des familles. 			
Plan de financement prévisionnel			
DEPENSES		RECETTES	
Achat	2 000 €	Communauté d'agglomération du Beauvaisis (contrat de ville)	2 000 €
Autres services extérieurs	2 450 €	Autres produits de gestion courante	2 450 €
Emplois des contributions volontaires en nature	500 €	Contributions volontaires en nature	500 €
TOTAL DEPENSES	4 950 €	TOTAL RECETTES	4 950 €

CONTRAT DE VILLE – PROGRAMMATION 2023
PILIER 4 – AXES TRANSVERSAUX
4-1 ENCOURAGER LA PARTICIPATION DES HABITANTS
4-1-2 Développer les formes diversifiées de participation

Action 4-1-2-1	JOURNAL « HARMONIE » JOURNAL DU QUARTIER SAINT-JEAN
141508	Maîtrise d'œuvre : Association SOCIO-CULTURELLE DES AFRICAINS DE L'OISE (ASCAO)

Finalités de l'action

Contexte :

Les habitants du quartier Saint-Jean ont en règle générale une vision parcellaire, déformée et négative de la réalité de leur quartier. Afin de corriger cette image trop dépréciée, l'association ASCAO propose de poursuivre la réalisation, et la diffusion d'un journal de quartier valorisant les initiatives locales et mettant en avant l'implication des habitants du quartier. Par ailleurs, ce journal « Harmonie » a acquis une certaine reconnaissance auprès des habitants et son lectorat est à présent fidélisé.

Objectif Général :

Informier les habitants en valorisant les actions réalisées sur le quartier Saint-Jean.
 Valoriser les initiatives locales et favoriser le rapprochement entre différentes communautés et la mixité sociale.
 Mettre en œuvre des actions d'éducation aux médias et à l'information.
 Développer une image valorisante du quartier Saint-Jean.

Public visé	Localisation de l'action
Habitants du quartier Saint-Jean (4 000 exemplaires)	Beauvais - Quartier Saint-Jean.

Description de l'action

L'action consiste à éditer et à diffuser un journal de quartier ayant pour ligne éditoriale les initiatives locales des habitants.
 Le journal est un bimestriel de huit pages avec des rubriques « actualités », « forum », « portrait d'habitant ». Il est distribué gratuitement dans la quasi-totalité des boîtes à lettres et des lieux de vie du quartier (mairie annexe, médiathèque, commerces) et auprès d'un réseau d'associations partenaires.
 Il est animé par un journaliste indépendant s'efforçant de proposer des sujets en adéquation avec les enjeux et la vie du quartier.
 Pour compenser le surplus d'informations qui ne peut figurer dans le bimestriel, un site internet www.harmonie60.com et un compte Facebook ont été créés par le journaliste.
 En plus de la rédaction, celui-ci fera la promotion de l'éducation aux médias autour d'un projet partenarial avec le Tcho café.

Moyens mis en œuvre

Moyens humains : 1 journaliste et un distributeur du journal à chaque parution.
Moyens matériels : un local mis à la disposition de l'association par la Ville de Beauvais, du matériel informatique et bureautique pour recueillir et stocker des informations (appareil photo, caméra, téléphone portable, blog sur interne).

Partenariat mobilisé

Communauté d'Agglomération du Beauvaisis, Ville de Beauvais, État, Département de l'Oise, écoles et collèges, médiathèque, associations locales, commerces, habitants.

Méthodes d'évaluation et indicateurs choisis au regard des objectifs précités

- Ressenti des habitants lecteurs,
- Témoignage du distributeur,
- Bilan de l'action auprès des financeurs.

Plan de financement prévisionnel

<i>DEPENSES</i>		<i>RECETTES</i>	
Achats, prestations de services	4 000 €	Communauté d'Agglomération du Beauvaisis (contrat de ville)	20 000 €
Services extérieurs	500 €	État (DRAC)	10 980 €
Autres services extérieurs	6 940 €	Contributions volontaires en nature	3 000 €
Charges de personnel	25 540 €	Ressources propres	6 000 €
Emplois des contributions volontaires en nature	3 000 €		
TOTAL DEPENSES	39 980 €	TOTAL RECETTES	39 980 €

CONTRAT DE VILLE – PROGRAMMATION 2023
PILIER 4 – AXES TRANSVERSAUX
4-1 ENCOURAGER LA PARTICIPATION DES HABITANTS
4-1-2 Développer les formes diversifiées de participation

Action 4-1-2-2	MADE IN SAINT-JEAN 2023, UN QUARTIER QUI PARTAGE SA CREATIVITE
-----------------------	---

191500	Maîtrise d'œuvre : Association LA BATOUE
--------	--

Finalités de l'action

Contexte : La Batoude souhaite renforcer sa présence dans l'espace public sur son quartier d'implantation, le quartier Saint-Jean. Cette démarche n'a de sens qu'en y impliquant largement les habitants et les associations du quartier. Dans ce sens, La Batoude souhaite fédérer les associations du quartier autour d'un projet qui valorisera ses forces vives. Le succès rencontré lors du lancement en 2022, renforce le souhait initial de la Batoude pour le quartier Saint-Jean.

Objectif Général : Investir la rue comme un lieu de création et de surprises, de créer des espaces de rencontre, de découverte et de valorisation, de créer ensemble, de partager le vivre ensemble, de faire ensemble, même si l'on est « étranger » l'un à l'autre, de donner la parole autrement aux habitants, de cultiver l'éphémère, d'offrir l'occasion aux habitants d'être fiers d'habiter et de vivre leur quartier autrement, d'être fiers de donner aux autres une image différente, chaleureuse et positive de leur quartier.

Public visé

3 000 personnes (tous publics)

Localisation de l'action

Beauvais - Quartier Saint-Jean.

Description de l'action

Du printemps 2023 au 13 janvier 2024 : Le principe est de consacrer une longue période pour développer du lien social et orchestrer les forces vives du quartier, autour d'un projet artistique ambitieux, dont l'aboutissement prendra la forme d'un événement festif et fédérateur dans l'espace public.

Construire et faire ensemble : A partir de janvier 2023, lancement du projet avec plusieurs rencontres avec les habitants/associations de quartier autour de cafés partagés de manière informelle, pour expliquer le projet, susciter l'envie et provoquer des premières rencontres entre les habitants et les acteurs du quartier. En s'appuyant sur l'expérience des deux premières éditions de « Made in Saint-Jean », engagement d'un processus régulier de rencontres et discussions pour fédérer des associations, des établissements scolaires, des structures d'accueil diverses (maison de retraite, foyer de jeunes travailleurs, ADOMA, ...) et les habitants qui le souhaitent. À l'automne 2023, La Batoude sollicitera des artistes ayant l'expérience des arts de la rue et des formats originaux permettant des actions participatives. Les disciplines artistiques seront celles de la rue (spectacle vivant, écriture, scénographie...), pas seulement les arts du cirque. Parallèlement, les associations seront sollicitées sur leur savoir-faire. Il s'agira de s'appuyer sur leurs compétences artistiques (percussion, danse, lecture publique, numérique, photo ou arts plastiques...), en les mettant certaines fois en relation avec des artistes (selon leur envie, besoin), pour aboutir à des formes artistiques qui seront présentées lors de l'événement final le 13 janvier 2024. L'exigence artistique est celle que La Batoude porte dans l'ensemble de ses projets et sera au centre des propositions car l'ambition de faire de « Made in Saint-Jean » un événement qui rayonne au-delà du quartier.

Faire la fête ensemble : L'aboutissement de la démarche d'implication des forces vives du quartier de l'année 2023 sera un temps fort de fête qui marquera la vie du quartier en plein hiver. En plus des propositions des partenaires, La Batoude proposera des spectacles de rue ouverts et accessibles à tous.

Cet événement doit être marquant pour les habitants du quartier et plus largement, à l'échelle de la ville, identifier Saint-Jean comme le quartier qui développe chaque année un projet artistique ambitieux et fédérateur dans l'espace public.

Moyens mis en œuvre

Moyens humains : une responsable du développement territorial le médiateur culturel chargé du lien avec les habitants et associations - Une médiatrice/rerelations publiques - Une responsable de l'accueil des artistes - un administrateur - une directrice garante des orientations données au projet, responsable de la programmation et de la gestion du personnel - 4 intervenants arts du cirque - 1 régisseur et 2 techniciens - une trentaine de bénévoles

Moyens matériels : - Mise à disposition de la salle Jacques Brel et matériels par la Ville de Beauvais - Interventions ponctuelles possibles dans les locaux des associations et du centre social - Matériel scénique et pédagogique de La Batoude - Prêts de matériel scénique par des structures culturelles de l'agglomération

Partenariat mobilisé

Communauté d'Agglomération du Beauvaisis, Ville de Beauvais, État, Région Hauts-de-France, Département de l'Oise, habitants et associations locales.

Méthodes d'évaluation et indicateurs choisis au regard des objectifs précités

- Nombre d'habitants, des associations, structures diverses du quartier impliquées dans le montage et les créations artistiques et niveau d'implication dans le projet, de rencontres organisées et assiduité des partenaires
- Intérêt des participants pour les actions proposées, qualité des échanges et des restitutions, public présent aux différents rendez-vous et au temps fort final et couverture médiatique.

Plan de financement prévisionnel

DEPENSES		RECETTES	
Achats, prestations de services	29 100 €	Communauté d'Agglomération du Beauvaisis (contrat de ville)	4 500 €
Services extérieurs	3 099 €	État (contrat de ville)	10 723 €
Autres services extérieurs	6 700 €	Département de l'Oise	2 500 €
Impôts et taxes	2 000 €	Ville de Beauvais (valorisation)	3 000 €
Charges de personnel	7 691 €	Aides privées fondations	6 000 €
Autres charges de gestion courante	900 €	Ressources propres	22 767 €
TOTAL DEPENSES	49 490 €	TOTAL RECETTES	49 490 €

CONTRAT DE VILLE – PROGRAMMATION 2023
PILIER 4 – AXES TRANSVERSAUX
4-1 ENCOURAGER LA PARTICIPATION DES HABITANTS
4-1-2 Développer les formes diversifiées de participation

Action 4-1-2-3	Projet « After School »
190124	Maîtrise d'œuvre : Association ÉCUME DU JOUR

Finalités de l'action

Contexte :

L'Écume du jour a toujours été un "tiers lieu", avant même que ce terme ne soit créé. Ni école, ni centre social, culturel ou de loisirs, c'est un lieu d'échange, d'émancipation et d'autodétermination. Cependant une partie du public n'a pas une réelle connaissance de ce lieu (adolescents, jeunes adultes, nouveaux arrivants). Le projet « AFTER SCHOOL » tend à valoriser l'action de l'association au travers d'activités ponctuelles ou régulières auprès de ces publics.

Objectif Général :

Encourager la pratique du débat (philo, rhétorique, théâtre forum...) et permettre aux ados de structurer leur pensée, pouvoir s'opposer, se comprendre, s'enrichir. Permettre la pratique culturelle et artistique à des publics éloignés, faire connaître les talents locaux, et réduire l'exclusion sociale. Valoriser les compétences en nouvelles technologies des ados, lutter contre la fracture numérique et favoriser des échanges intergénérationnels, sensibiliser l'ensemble des publics aux risques humains et environnementaux des usages du numérique via le conseiller numérique et les partenariats avec Oisux et Unis Cité. Transmettre des pratiques économiques, écologiques et responsables, sensibiliser le public au développement durable (cuisine et cosmétiques maison, bricolage et jardinage, couture et réemploi) afin d'encourager des comportements d'achats et de consommation plus vertueux et durables. Permettre à ceux qui le souhaite de trouver une aide aux devoirs régulières grâce à la participation de nos bénévoles.

Public visé	Localisation de l'action
80 bénéficiaires (à partir de 12 ans)	Beauvais - Quartiers Argentine, Saint-Lucien, Saint-Jean.

Description de l'action

Ateliers de découverte et de pratique artistique, d'écriture et d'écriture journalistique. Land Art au jardin, pratique avec un artiste exposant son travail. Permettre aux participants de rendre compte d'un vécu, d'un point de vue, d'un sentiment au travers de l'écriture, du collage, de la photographie et le développement photo, l'animation "image par image en 2D, du théâtre, du montage vidéo...discussions lors d'un atelier philo, d'un atelier rhétorique. En perspective du label « Beauvais capitale française de la culture 2024 » : projet « les arches du temps », afin de valoriser le patrimoine Beauvaisien, industriel, architectural et humain, aux yeux des participants. Activités "Do it Yourself", à l'ère du tout numérique, du "tout prêt", de la fast fashion, le fait main et le réemploi ne seraient-ils pas les meilleurs moyens de s'émanciper malgré une situation économique précaire ? Des recettes de cosmétiques, de lessives naturelles à la couture, en passant par le bricolage de jardinière, la cuisine de saison. Escape Game autour de sujets de société (sexisme, racisme, développement durable, désinformation...). Ateliers rhétoriques, café philo, ou théâtre forum, rencontre avec des artistes, auteurs, présentation de documentaires en présence de leurs réalisateurs. Ateliers de solidarité numérique : initiation aux premiers pas en informatique auprès de Mineurs Non Accompagnés ou de personnes éloignées par des adolescents ou jeunes adultes initiés. Atelier découverte de métiers via un casque de réalité virtuelle (sous Licence "J'explore") et après-midi Wi-Fi avec les personnes âgées, isolées mais mobiles, en partenariat avec Unicités.

Moyens mis en œuvre

Moyens humains : salariés, bénévoles et prestataires extérieurs,
Moyens matériels : ordinateurs, imprimante, machine à coudre, 3 consoles Wi-Fi, consommables (papier photo, fournitures créatives, aliments).

Partenariat mobilisé

Communauté d'agglomération du Beauvaisis, État, centres sociaux, IFEP, PJJ, Rosalie, Oisux, Unis Cités, les foyers, le Blog 46

Méthodes d'évaluation et indicateurs choisis au regard des objectifs précités

- Indicateurs de contact et présence salariale auprès des publics, de fréquentation : nombre de participants (quartiers/zones, type de publics), de satisfaction : fréquentation, nombre de sollicitation pour de nouvelles activités, mesure de la satisfaction,
- Questionnaires qualitatif et quantitatif de satisfaction,
- Entretien individuels et collectifs.

Plan de financement prévisionnel

DEPENSES		RECETTES	
Achats, prestations de services	2 705 €	État (contrat de ville)	1 000 €
Services extérieurs	633 €	Agence régional de santé (ARS)	1 000 €
Autres services extérieurs	1 223 €	Agence de service et de paiement (emplois aidés)	3 005 €
Impôts et taxe	334 €	Vente de produits finis	40 €
Charges de personnel	7 286 €	Aides privées (fondation)	4 118 €
Charges indirectes	90 €	Autres produits de gestion courante	64 €
Emploi des contributions volontaires en nature	1 500 €	Transfert de charges	1 003 €
		Contributions volontaires en nature	1 500 €
		Ressources propres	2 041 €
TOTAL DEPENSES	13 771 €	TOTAL RECETTES	13 771 €

PILIER 4 – AXES TRANSVERSAUX
4-1 ENCOURAGER LA PARTICIPATION DES HABITANTS
4-1-2 Développer les formes diversifiées de participation

Action 4-1-2-4	BOITE A JEUX
141058	Maîtrise d'œuvre : Association LA LUDO PLANETE

Finalités de l'action

Contexte :

L'association Ludo Planète œuvre dans le cadre des principes généraux de l'éducation populaire, dont les valeurs se fondent sur la dignité humaine, la solidarité et la démocratie. La ludothèque est une institution au croisement de l'éducatif, du social et du culturel. Elle fait le lien entre la famille et la collectivité, entre les parents et les enfants, entre les jeunes et les adultes. C'est un espace de socialisation et plus largement d'éducation. Elle participe au développement et à la formation des enfants mais aussi des parents dans leur rôle parental. La dimension sociale est toujours présente : égalité d'accès au jeu, lieu de vie, lieu de rencontre et lieu d'échanges. La dimension culturelle est basée sur la rencontre et la découverte de différentes cultures ou civilisations.

Objectif Général :

Travailler avec les acteurs et habitants à une stratégie d'intégration des populations des marges urbaines en agissant à la fois sur deux échelles micro-quartiers/quartiers et quartiers / centre-ville en utilisant la ludothèque comme médium,
 Offrir un ensemble de lieux de socialisation qui conjuguent autonomie et sécurité de par leur neutralité et le choix proposé à l'habitant
 Offrir un lieu de conseil pédagogique et d'apprentissages croisés pour les habitants.
 Inviter les familles à s'inscrire, à devenir acteurs du développement de la vie locale.

Public visé

1600 bénéficiaires (familles, parents et enfants 4-12 ans)

Localisation de l'action

Beauvais - Quartiers Argentine, Centre-ville, Saint-Jean et Saint-Lucien.

Description de l'action

Fort des 7 années d'expériences, le projet "Boîtes à Jeux 2023" se dote d'un axe global : être un lieu de médiation territoriale. En multipliant ces espaces ludiques, permettre la création d'une dynamique qui participe à l'effacement des frontières, d'imbrication et d'interactions à l'ensemble de la ville.

- Janvier Février Mars : Phase de concertation : mise en place de ludothèques éphémères au sein des différents micro quartiers afin de récolter les attentes des habitants et les mobiliser pour les actions à venir tout au long de l'année, création d'un comité de pilotage composés d'habitants des QPV afin de configurer de manière participative le programme, un temps spécifique sur les moyens à mettre en place pour favoriser l'intégration des publics habitants les zones en marge urbaine, mise en place d'un temps fort (journée sur la question du jeu et du genre avec les acteurs).
- Avril-Mai-Juin : Rue aux Enfants, balade ludique dans chaque quartier avec la mobilisation des partenaires associatifs et institutionnels (écoles, centre de loisirs etc.). D'autres petites animations en pieds d'immeubles peuvent être organisées pour préparer au mieux les habitants quant au programme estival.
- Juillet : Boîte à Jeux à Saint-Lucien/ Boîte à jeux en centre-ville.
- Août : Boîte à Jeux à Argentine, Boîte à jeux à Saint-Jean. Sur chaque espace : containers ouverts à tout public du mercredi au samedi + Temps forts comme l'Inauguration, clôture ainsi que les samedis avec des animations thématiques.
- Septembre : Bilans et perspectives pour 2023, invitation des partenaires et des habitants à participer.
- Octobre : rue aux Enfants à Argentine et à Saint-Lucien afin de garder la mobilisation, le lien avec la population.
- Novembre / Décembre : RestauraJeux (soirée jeux), un événement à Argentine pour la fin de l'année.

Moyens mis en œuvre

Moyens humains : 2 salariés, des bénévoles, recrutement de CDD pour la période estivale.

Moyens matériels : location de deux containers pour l'été, une banque importante de jeux, mise à disposition de locaux et matériels pour les temps forts par la Ville.

Partenariat mobilisé

Communauté d'Agglomération du Beauvaisis, Ville de Beauvais, État, Région Hauts-de-France (dispositif Nos Quartiers d'Été), Département de l'Oise, CAF, associations locales.

Méthodes d'évaluation et indicateurs choisis au regard des objectifs précités

La fréquentation sur les différentes actions / Le taux de mobilité entre les différents espaces (listing avec le lieu d'habitation),
 Le nombre d'habitants des marges urbaines sur l'action en centre-ville, la pérennisation du public sur la période estivale,
 L'impact des animations sur la fréquentation de la ludothèque fixe, la mobilisation des structures et des partenaires,
 La participation active des habitants (tous les trimestres questionnaires ; tableau de paroles sur les animations, réunion de bilans et perspectives),
 Nos partenaires associatifs, financiers et institutionnels sont également conviés lors de ces temps d'échanges,
 Bilans collectifs lors des temps d'animation.

Plan de financement prévisionnel

DEPENSES		RECETTES	
Achats, prestations de services	5 500 €	Communauté d'Agglomération du Beauvaisis (contrat de ville)	8 000 €
Services extérieurs	2 100 €	État (contrat de ville)	9 000 €
Autres services extérieurs	3 400 €	Région Haut-de-France (NQE)	10 000 €
Charges de personnel	33 600 €	Caisse d'allocations familiales	3 000 €
Autres charges de gestion courante	200 €	Aides privées (fondation)	5 000 €
Dotations aux amortissements	500 €	Agence de service et de paiement (emplois aidés)	4 700 €
Emplois des contributions volontaires	5 500 €	Ventes de produits finis	5 600 €
		Contributions volontaires en nature	5 500 €
TOTAL DEPENSES	50 800 €	TOTAL RECETTES	50 800 €

CONTRAT DE VILLE – PROGRAMMATION 2023
PILIER 4 – AXES TRANSVERSAUX
4-1 ENCOURAGER LA PARTICIPATION DES HABITANTS
4-1-2 Développer les formes diversifiées de participation

Action 4-1-2-5	EXPERIMENTATION D'UN TERRAIN D'AVEVENTURE
191331	Maîtrise d'œuvre : ASSOCIATION LA LUDO PLANETE

Finalités de l'action

Contexte :

Un terrain d'aventures c'est un village de jeux et de constructions permanent en milieu urbain, qui va évoluer avec le temps, en fonction des besoins, des désirs, des nécessités. C'est un lieu d'accueil libre, ce qui signifie sans inscription et qui donne la liberté à l'enfant de venir idéalement lorsqu'il le souhaite. C'est un dispositif national, défini comme un lieu d'accueil libre, destiné aux familles qui privilégie la construction libre tout en respectant le cadre défini par les professionnels. Il s'agit encore de proposer une action socioculturelle innovant en association avec les habitants du quartier.

Objectif Général :

Prévenir la délinquance des jeunes les plus exposés.
 Accompagner les familles sur le champ de la parentalité en soutenant les jeunes et leurs familles.
 Améliorer le cadre de vie des habitants et favoriser l'appropriation et le respect du cadre de vie.
 Développer l'attractivité urbaine des quartiers en politique de la ville et des formes diversifiées de participation.
 Réduire les inégalités d'accès à la culture, aux sports et aux loisirs en proposant des activités culturelles, sportives et de loisirs, accessibles à tous et en complétant l'offre en matière d'animations en accès libre pendant la période estivale.
 Sensibiliser aux valeurs de liberté, d'égalité, de fraternité, de citoyenneté et de laïcité en proposant des activités en lien avec le partage des valeurs de la République et de la citoyenneté au sein des équipements publics ou associatifs du quartier.

Public visé

100 bénéficiaires (familles, enfants 6/15 ans)

Localisation de l'action

Beauvais - Quartier Argentine.

Description de l'action

Les constructions sont imaginées et construites par les personnes présentes. Les animateurs et animatrices accompagnent sur des techniques de constructions (exemple : maniement des outils, pour scier une planche ou arracher un clou). Le rôle des animateurs et animatrices est alors d'assurer une sécurité bienveillante à des constructions, parfois hasardeuses, expressions à la fois d'une activité motrice joyeuse et d'une réflexion technique toujours en éveil. Le terrain d'aventure se veut comme un espace d'expérimentation et de liberté d'action. Les familles en définissent les règles et se retrouvent régulièrement pour faire un point. Il permet de repenser la place des familles dans l'espace public et de mobiliser des familles de quartiers différents. Les parents sont amenés à agir, il implique un cadre défini par tous et qui doit être respecté. Le terrain d'aventure est une démarche collective à l'échelle du territoire et qui s'inscrit ainsi dans une dynamique collective. Installé sur le quartier Argentine, celui-ci sera ouvert pendant les vacances de la Toussaint, du lundi au samedi, de 15h à 20h. L'équipe d'animateurs et animatrices est garante du cadre. Elle assure l'accueil gratuit et inconditionnel des enfants sur le terrain, quels que soient leur âge, leur genre, leurs ressources ou leur statut. Les enfants y viennent et en repartent librement. L'activité y est libre. Cette première expérimentation a pour ambition de constituer un réseau d'acteurs locaux, de professionnels de l'animation, pour structurer le mouvement des terrains d'aventure à Beauvais sera mis en place avec deux conteneurs pour stocker les outils. À travers les activités de construction de cabanes, jeux, les enfants pourront développer des notions de respect de l'environnement, de socialisation, de citoyenneté, de solidarité de créativité, de motricité et d'autonomie.

Moyens mis en œuvre

Moyens humains : 3 animateurs, encadrants forme par ouverture
 Moyens matériels : 2 conteneurs, du bois, des outils

Partenariat mobilisé

Communauté d'Agglomération du Beauvaisis, État, Région Hauts-de-France, MRJC de l'Oise, Sofia, les ateliers de la Bergerette, le chantier Élan CES, collemboule

Méthodes d'évaluation et indicateurs choisis au regard des objectifs précités

- La participation des jeunes dans l'espace « terrain d'aventures » : mesurer l'impact de l'ouverture d'un terrain d'aventures pour les jeunes sur le territoire, des acteurs associatifs dans le projet : mesurer l'impact du travail collaboratif des professionnels sur l'action,
- L'investissement de bénévoles dans la réalisation du projet : mesurer l'impact de l'investissement des bénévoles dans l'action.

Plan de financement prévisionnel

DEPENSES		RECETTES	
Achats, prestations de services	8 000 €	Communauté d'agglomération du Beauvaisis (contrat de ville)	2 400 €
Services extérieurs	2 200 €	État (contrat de ville)	3 000 €
Autres services extérieurs	2 700 €	Agence de service et de paiement	960 €
Charges de personnel	2 346 €	Autres établissements publics	4 586 €
Autres charges de gestion courante	300 €	Contributions volontaires en nature	800 €
Emploi des contributions volontaires en nature	800 €	Ressources propres	4 600 €
TOTAL DEPENSES	16 346 €	TOTAL RECETTES	16 346 €

PILIER 4 – AXES TRANSVERSAUX

4.2- « Favoriser l'accès à la culture, aux sports et aux loisirs »

➤ 4-2-1 Sensibiliser le plus grand nombre d'enfants aux arts et à la culture

4-2-1-1	Une école de cirque au sein du quartier Saint-Jean 2023	LA BATOUDE
4-2-1-2	Découverte des arts du cirque 2023	LA BATOUDE

➤ 4-2-2 Faciliter l'accès à l'art et à la culture des habitants par les actions de médiation et de sensibilisation

4-2-2-1	Un centre culturel au sein des quartier - transversalité	ASCA
4-2-2-2	Les marches sensibles. Du théâtre dans les quartiers, Chantiers de découvertes artistiques et de pratiques contributives	CIE DE LA YOLE
4-2-2-3	Microfolies au Tcho café	RICOCHETS
4-2-2-4	Le théâtre fait son enfant	SOFIA
4-2-2-5	Atelier de sensibilisation au violoncelle lors de 4 sessions (Printemps, été, Toussaint, Noël) dans les QPV	ASSOCIATION POUR LE RAYONNEMENT DU VIOLONCELLE

➤ 4-2-3 Réduire les inégalités d'accès à la culture, aux sports et aux loisirs

4-2-3-1	Animation de la vie sociale du quartier Argentine : projet jeunesse et animation famille	VILLE DE BEAUVAIS
4-2-3-2	Saint-Lucien Ensemble	VILLE DE BEAUVAIS
4-2-3-3	Recréer du lien social et favoriser un bien vivre ensemble dans le quartier Argentine en 2022 et en 2023	ROSALIE
4-2-3-4	Cap sur la lecture en quartiers prioritaires	CA DU BEAUVAISIS
4-2-3-5	Et maintenant, dansons !	NO MADE
4-2-3-6	Le tennis au pied des immeubles : comment faciliter l'intégration des jeunes des quartiers prioritaires Beauvais grâce aux actions d'éducatives sportives	TENNIS CLUB DE L'AGGLO DU BEAUVAISIS
4-2-3-7	Séjour sport et nature dans les Hautes Alpes sorties culturelles : opportunités d'enrichissement pour les jeunes du dispositif « fête le mur Beauvais »	TENNIS CLUB DE L'AGGLO DU BEAUVAISIS

4-2-3-8	Projet Culture(s), société, citoyenneté	ECUME DU JOUR
4-2-3-9	Atelier en partenariat avec destin de femmes et COALLIA	COMITÉ DE GESTION THÉÂTRE DU BEAUVAISIS
4-2-3-10	Le champ des possibles	LE CHAMP DES POSSIBLES

Action 4-2-1-1		UNE ECOLE DE CIRQUE AU SEIN DU QUARTIER SAINT-JEAN 2023	
191557		Maîtrise d'œuvre : Association LA BATOUDE	
Finalités de l'action			
<p>Contexte : La Batoude est la seule école de cirque agréée par la Fédération Française des Écoles de Cirque, et par l'Éducation Nationale dans le département de l'Oise, reconnue pour la qualité de son enseignement. Elle fait partie des trois grands pôles artistiques de la ville, et située au cœur du quartier Saint-Jean. Répondant au besoin de proposer des activités artistiques en complément de démarches sociales, ou éducatives d'accompagnement des enfants, des adolescents et des habitants de manière générale, sur les quartiers prioritaires. En ce sens le cirque est un outil particulièrement pertinent et efficace.</p> <p>Objectif Général : L'école de cirque est un outil culturel de qualité, reconnu nationalement, au service du développement local des quartiers de Beauvais. Les Arts du cirque sont par excellence des arts populaires qui touchent tous les publics, même les plus éloignés socialement, culturellement des pratiques artistiques. L'implantation d'une école de cirque au cœur du quartier St Jean permet de créer du lien social et de contribuer à donner une image positive du quartier et de ses habitants. La mixité sociale souhaitée par l'équipe de la Batoude est également facteur d'ouverture, d'intégration et d'échanges. Il s'agit également de rendre la culture accessible à tous, par la pratique d'une discipline artistique variée et adaptée aux capacités de chacun (de la petite enfance aux séniors).</p>			
Public visé		Localisation de l'action	
1500 bénéficiaires dont 550 en QPV		Beauvais - Quartier Saint-Jean.	
Description de l'action			
<p>L'école de cirque propose pour ses adhérents de janvier à juin 2023, quatorze ateliers hebdomadaires tout public, (deux de plus que la saison passée : deux ateliers parents- enfants (2-3 ans) / un atelier 4 ans / deux ateliers 5 ans / deux ateliers 6-7 ans / trois ateliers 8-10 ans / deux ateliers 11-15 ans / deux ateliers 16 ans et plus. De septembre à décembre 2023, La Batoude espère ouvrir des créneaux supplémentaires pour les moins de 6 ans. Tous les élèves à partir de 6 ans présentent un spectacle en fin d'année à la salle Jacques. Brel. Les tarifs sont basés sur un quotient familial, des facilités de paiement sont accordées, pour les personnes les plus en difficulté.</p> <p>Dans le cadre de parcours d'éducation artistique à l'école et hors de l'école, La Batoude propose d'associer la pratique artistique à la venue aux spectacles. Ainsi, les établissements et associations des quartiers viendront voir plusieurs spectacles de cirque à la salle Jacques Brel et s'initieront à la pratique du cirque (ADARS, Élan CES, collège Fauqueux, lycées Corot et Truffaut, maternelles et écoles primaires en QPV).</p> <p>Les élèves de l'école de cirque et leur famille issus des 3 QPV assistent aussi régulièrement aux spectacles programmés. Deux de ces spectacles pour les moins de 3 ans (dont Minouche en juillet 2023 pour le Biberon Festival de l'ASCA) et des moins de 6 ans (en mars 2023) mettront l'accent sur lien parents-enfants et l'implication des parents dans la découverte artistique pour leurs enfants.</p> <p>Des projets visant des publics spécifiques du quartier, souvent très éloignés des arts du cirque et des pratiques culturelles, sont proposés par l'école de cirque. Un projet avec les personnes en insertion d'Élan CES et la Cie ISIS. Une collaboration avec le Tcho Café alliant la pratique du cirque et l'histoire du cirque via les œuvres présentées à la Micro-Folie sur la thématique du cirque.</p> <p>Création et animation d'un réseau des médiateurs culturels de quartiers à l'initiative de la batoude. : "medi'acteur3. Les médiateurs de La Batoude, l'ASCA, L'Écume du Jour, le Tcho Café (La Ludo planète et le Quadrilatère ont également montré leur intérêt pour rejoindre ce réseau) se réunissent toutes les 6 semaines pour mutualiser les moyens de médiation, créer des outils communs, notamment une communication commune des événements culturels qui se déroulent sur les quartiers, avoir des temps d'échanges de pratique pour monter en compétence dans ce métier, interventions de professionnels.</p>			
Moyens mis en œuvre			
<p>Moyens humains : Une équipe pédagogique de 4 intervenants permanents (+des artistes), une responsable du développement territorial, une médiatrice/relations publiques, un médiateur culturel, un administrateur, une directrice.</p> <p>Moyens matériels : Mise à disposition de la salle Jacques Brel et des bureaux par la ville de Beauvais - mise à disposition de salles ou gymnases de certaines structures partenaires (établissements scolaires notamment), matériel pédagogique spécifique à la pratique des arts du cirque et matériel scénique de la Batoude - deux camions utilitaires de la Batoude - Location d'un garage et d'un lieu de stockage des décors et du matériel pédagogique.</p>			
Partenariat mobilisé			
Communauté d'Agglomération du Beauvaisis, Ville de Beauvais, État, Région Hauts-de-France, Département de l'Oise, instituts spécialisés, associations locales.			
Méthodes d'évaluation et indicateurs choisis au regard des objectifs précités			
<p>- Nombre d'élèves habitants en QPV, assiduité et taux de réinscription, de demandes et reconductions de projets avec les structures en QPV, - Public présent aux manifestations publiques, implication et assiduité des publics spécifiques sur les opérations ciblées.</p>			
Plan de financement prévisionnel			
DEPENSES		RECETTES	
Achats, prestations de services	7 734 €	Communauté d'Agglomération du Beauvaisis (contrat de ville)	43 000 €
Services extérieurs	3 481 €	État (contrat de ville)	3 000 €
Autres services extérieurs	35 166 €	Département de l'Oise	20 000 €
Impôts et taxe	2 000 €	Ville de Beauvais (valorisation)	40 000 €
Charges de personnel	150 923 €	Prestations de services	66 904 €
Autres charges de gestion courante	4 625 €	Autres produits de gestion courante	3 525 €
		Ressources propres	27 500 €
TOTAL DEPENSES	203 929 €	TOTAL RECETTES	203 929 €

CONTRAT DE VILLE – PROGRAMMATION 2023
PILIER 4 – AXES TRANSVERSAUX
4-2 FAVORISER L'ACCES A LA CULTURE, AUX SPORTS ET AUX LOISIRS
4-2-1 Sensibiliser le plus grand nombre d'enfants aux arts et à la culture

Action 4-2-1-2		DECOUVERTE DES ARTS DU CIRQUE 2023	
191537		Maîtrise d'œuvre : Association LA BATOUDE	
Finalités de l'action			
<p>Contexte : Il existe une forte demande des structures d'animation et des familles pour des activités artistiques et culturelles durant les vacances scolaires, ou lors d'événements organisés par la Ville de Beauvais. L'objectif de cette action est à la fois de s'appuyer sur ces temps pour sensibiliser les jeunes aux arts du cirque et leur permettre de s'approprier la salle Jacques Brel, mais également de renforcer le lien avec les associations des quartiers prioritaires.</p> <p>Objectif Général : Sensibiliser les habitants des quartiers prioritaires à la pratique des arts du cirque durant les vacances scolaires en les amenant à fréquenter la salle Jacques Brel ou en allant à leur rencontre sur des temps forts dans les quartiers. Renforcer le lien social entre les habitants des quartiers prioritaires par la pratique des arts du cirque et les partenariats avec les associations des quartiers.</p>			
Public visé		Localisation de l'action	
1 000 bénéficiaires dont 560 en QPV		Beauvais - Quartier Saint-Jean.	
Description de l'action			
<p>La Batoude proposera :</p> <p>Cirque en tandem : Cinq journées de trois créneaux de deux heures chaque premier samedi des vacances scolaires (février, Pâques, juillet, Toussaint, Noël). Ateliers de découverte du cirque ouverts à tous, quel que soit l'âge, le niveau de pratique et l'origine géographique des participants.</p> <p>Principe : venir à deux personnes (ou plus) pour pratiquer les arts du cirque en famille ou entre amis et avec d'autres personnes du groupe. Cette activité culturelle est pensée comme un moment de partage intergénérationnel, où la mixité des publics est primordiale (enfants, parents, grands-parents ou amis, adhérents ou non adhérents de La Batoude). L'objectif fort est aussi de créer du lien social et de renforcer le lien familial en prenant le prétexte de la pratique du cirque.</p> <p>Découverte du cirque pendant les vacances scolaires : quatre stages, au cours desquels les jeunes s'initient aux différentes disciplines avec une dernière séance ouverte aux parents. Pour ces stages, les associations et structures d'animation sont notre relais auprès des jeunes et la mise en place des stages est le fruit d'un partenariat avec ces structures. - Portes ouvertes aux associations, huit créneaux, en juillet, proposées gratuitement pour les associations des quartiers prioritaires.</p> <p>Des ateliers de découverte et démonstration lors d'événements et temps forts sur les quartiers (encadrés par les intervenants de l'école de cirque). Le principe : essayer les objets du cirque et de vivre les premières sensations sur les agrès proposés (aérien, équilibre sur objet, jonglerie, acrobatie...). La plupart de ces ateliers ont lieu en extérieur, gratuit, au pied des immeubles. Les ateliers sont proposés lors des manifestations organisées par la Ville ou les associations de quartier : les fêtes de Quartier QPV, Fête du Sport, la Rue est aux enfants.</p>			
Moyens mis en œuvre			
<p>Moyens humains : Une équipe pédagogique de 4 intervenants permanents et des intervenants artistes extérieurs - Une responsable du développement territorial, - Une médiatrice - Un médiateur de quartier culturel - Un administrateur - Une directrice chargée des relations avec les associations et partenaires de la ville</p> <p>Moyens matériels : Mise à disposition de la salle Jacques Brel et de bureaux de l'association par la ville de Beauvais - Matériel pédagogique spécifique à la pratique des arts du cirque et matériel scénique de la Batoude - Camion utilitaire type Traffic Renault, propriété de la Batoude</p>			
Partenariat mobilisé			
Communauté d'Agglomération du Beauvaisis, Ville de Beauvais, État, Région Hauts-de-France, Département de l'Oise, associations des quartiers prioritaires, Fédération Française des Écoles du Cirque, CCAS, Éducation Nationale, crèches et réseau d'assistantes maternelles.			
Méthodes d'évaluation et indicateurs choisis au regard des objectifs précités			
<ul style="list-style-type: none"> - Nombre d'enfants et d'habitants des quartiers participants aux activités et assiduité sur les stages, de manifestations sur lesquelles La Batoude est présente, - Intérêt des associations pour les actions proposées, qualité des partenariats montés avec elles, inscription dans la durée du lien entre les associations et structures d'animation avec la Batoude, - Inscriptions de jeunes à l'école de cirque de la Batoude suite à ces stages et ateliers de sensibilisation. 			
Plan de financement prévisionnel			
DEPENSES		RECETTES	
Achat matières et fournitures	3 300 €	Communauté d'Agglomération du Beauvaisis (contrat de ville)	8 000 €
Services extérieurs	550 €	État (contrat de ville)	3 000 €
Autres services extérieurs	1 700 €	Région Haut-de-France (valorisation)	2 500 €
Impôts et taxes	300 €	Ville de Beauvais (valorisation)	1 500 €
Charges de personnel	26 901 €	Département de l'Oise	4 000 €
Autres charges	400 €	Prestations de service	11 151 €
		Ressources propres	3 000 €
TOTAL DEPENSES	33 151 €	TOTAL RECETTES	33 151 €

Action 4-2-2-1	UN CENTRE CULTUREL AU SEIN DU QUARTIER : UNE FORCE POUR LE VIVRE ET ETRE ENSEMBLE - TRANSVERSALITE
141538	Maîtrise d'œuvre : ASSOCIATION CULTURELLE ARGENTINE (ASCA)

Finalités de l'action

Contexte : La société d'aujourd'hui laisse peu de place à la création, à l'expression et à la valorisation personnelle. Le fait de participer à une activité dans laquelle les habitants des quartiers peuvent s'exprimer contribuera à leur ouverture d'esprit, à devenir acteurs de leurs loisirs et de la dynamique des quartiers. Les associations des quartiers, le service Jeunesse de la ville de Beauvais et les membres de l'équipe de l'ASCA ont pu constater que les activités culturelles ne sont pas accessibles à l'ensemble des habitants, alors que l'action culturelle de l'ASCA peut être utilisée comme outil du lien social. En 2023, l'ASCA souhaite poursuivre son développement en réduisant les inégalités d'accès à la culture, en sensibilisant aux valeurs de la République, en encourageant et en soutenant les initiatives et en favorisant les rencontres entre les habitants des quartiers autour d'actions artistiques.

Objectif Général :

Dans la continuité de ces deux dernières années, renforcer les développements : le projet, la communication, l'accueil des publics.
Renforcer l'équipe de l'ASCA : embauches, requalification, formation.
Poursuivre l'embellissement de notre bâtiment.
Initier les travaux structurants de notre bâtiment : réfection du cinéma, réflexion sur la salle de concert.
Développer notre lien avec le quartier.
Créer/Développer notre pôle Arts Numériques, développer nos partenariats, notamment avec les entreprises et les CE.
Tenter de renforcer notre capacité d'autofinancement pour renforcer l'équipe.

Public visé	Localisation de l'action
1 100 bénéficiaires sur l'ensemble des actions	Beauvais - Quartier Argentine.

Description de l'action

Le pilier « transversalité » comporte : cinq projets,
Projet 1 : Concerts au pied des immeubles, trois concerts de plein air durant l'été 2023.
Projet 2 : Ces petites histoires qui font notre quartier : des artistes dans les immeubles Sandra N'Kaké et Ji Drú : « nos cultures en chanson », rencontre avec les habitants, ateliers de chansons, enregistrement, exposition du travail dans le quartier, concert de Sandra N'Kaké et Ji Drú dans l'ASCA.
Projet 3 : Vidéos projection dans le quartier, accessible pour tous « Les ciné transats ».
Médiation des trois projections dans les quartiers, programmation par les habitants : un à Argentine, Saint-Jean, Saint-Lucien.
Projet 4 : Les projections sur le mobilier urbain du quartier : deux projections mapping dans l'année pendant le festival éRêveries un à Noël ».
Projet 5 : Concert jeune public en plein air, concert jeune public d'ouverture de saison, (artiste en cours de définition) place de France.

Moyens mis en œuvre

Moyens humains : le personnel permanent de l'ASCA, animateurs spécialisés, intermittents du spectacle,
Moyens matériels : locaux, salles de cinéma, Ouvre Boite, bar Asca, matériel d'animation.

Partenariat mobilisé

Communauté d'Agglomération du Beauvaisis, Ville de Beauvais, État, Région Hauts-de-France, Département de l'Oise, les associations des quartiers (les commerçants, le conseil citoyen, Rosalie).

Méthodes d'évaluation et indicateurs choisis au regard des objectifs précités

Bilan quantitatif et qualitatif, nombre de personnes présentes lors des actions, satisfaction des participants.

Plan de financement prévisionnel

DEPENSES		RECETTES	
Achats, prestations de services	71 265 €	Communauté d'Agglomération du Beauvaisis (contrat de ville)	25 000 €
Services extérieurs	1 800 €	État (contrat de ville)	15 000 €
Autres services extérieurs	3 957 €	État (Jeunesse-Vie Associative)	20 000 €
Impôts et taxe	2 007 €	État (DRAC)	16 043 €
Charges de personnel	34 020 €	Région Haut-de-France	3 224 €
Charges indirectes	11 238 €	Département de l'Oise	971 €
Emploi des contributions volontaires en nature	5 460 €	Ville de Beauvais (valorisation)	6 183 €
		Emplois Aidés	20 360 €
		Ressources propres	17 506 €
		Contributions volontaires en nature	5 460 €
TOTAL DEPENSES	129 747 €	TOTAL RECETTES	129 747 €

Action 4-2-2-2	LES MARCHES SENSIBLES 2. DU THEATRE DANS LES QUARTIERS. CHANTIER DE DECOUVERTES ARTISTIQUES ET DE PRATIQUES CONTRIBUTIVES		
192472	Maîtrise d'œuvre : Association LA COMPAGNIE DE LA YOLE		
Finalités de l'action			
<p>Contexte : L'action répond au besoin d'une dynamique culturelle contributive et participative dans les territoires, appuyée sur l'engagement réel d'artistes, mais également au besoin d'un lien sensible à retisser entre les gens, sur la base, de l'ouverture d'esprit et de l'imaginaire par l'art. Cette action est menée au bénéfice des quartiers prioritaires. Il s'agit de favoriser la participation et la contribution à l'art et à la culture en incluant les habitants dans le processus créatif. L'enjeu est de réduire les inégalités par rapport à la culture en proposant notamment des pratiques accessibles à tous.</p> <p>Objectif Général : Mettre en œuvre la suite du projet Marches sensibles, en développant la proposition à partir de l'expérience initiale avec des habitants relevant du contrat de ville Diversifier ces marches, leur rythme et leur destination, tout en y intégrant l'inspiration et l'accompagnement de textes d'auteurs. Nourrir les contributions attendues de la part des habitants avec des textes choisis, notamment parmi ceux de Kae Tempest et en particulier son dernier livre publié : Connexions. Apporter l'expérience, le potentiel de proposition et la capacité de la Compagnie à les réaliser, à des partenaires de différents horizons : acteurs sociaux, éducatifs, associations, structures municipales associées à la mise en œuvre d'échanges, de dialogues et de convivialité entre habitants. Aller à la rencontre des personnes habitant.e.s participant.e.s dans la dynamique d'un élan créatif et d'un geste artistique original et sensible. L'ambition de ce projet est de susciter la parole, la réflexion et la mise en jeu d'habitants, avec la marche, la lecture, l'écriture, l'expressivité physique, le théâtre. Proposer le théâtre comme espace de rencontre, dans l'authenticité, terrain de mise en jeu, champ d'exploration, comme exercice de liberté. Mettre en perspective la place des femmes dans les espaces de représentations, et dans l'espace public. Investir l'espace public de façon ludique.</p>			
Public visé		Localisation de l'action	
250 personnes (tous publics)		Beauvais - Quartiers Argentine, Saint-Lucien.	
Description de l'action			
<p>Le projet s'appuie sur un élan, une envie de susciter et stimuler l'imagination, la réflexion et la créativité. Deux quartiers de Beauvais sont concernés : Saint-Lucien et Argentine. La préparation et la mise en œuvre de rencontres créatives entre des habitants de ces quartiers et des membres, artistes et collaborateurs artistiques de la Compagnie de la Yole s'inscrit dans une démarche de considération. C'est la question du partage de la culture qui est en jeu dans ces actions artistiques de proximité. Le processus de ce projet est caractérisé par l'ouverture. Les temps de marches sensibles et de pratique théâtrale proposés constituent un programme cohérent de découverte et de sensibilisation artistique. Les thèmes, textes et œuvres d'inspiration choisis pour ce projet explorent et mettent au jour la notion de connexion entre les voisins, les humains, les êtres vivants. On sera particulièrement attentif à la place des femmes leur expérience sensible de la ville, leur parole dans le paysage culturel. Deux axes articulés composent le projet : Diversification des « marches sensibles » : en travaillant à partir des éléments recueillis au cours et en résonnance avec ces marches, le texte sera construit à partir des séances collectives. Ce geste créatif sera mis en partage avec le public durant des temps forts en partenariat avec d'autres structures et associations, dont Malice. Nous proposerons également au réseau des médiathèques du Beauvaisis d'accueillir une ou plusieurs présentations de travaux de ce chantier. Une présentation aura notamment lieu en mai ou juin à l'Auditorium Rostropovitch en lien avec l'association de SOFIA et son projet avec Roger Wallet (les présentations seront accompagnées par l'orchestre de chambre du CRD de Beauvais). Déploiement du chantier régulier de découverte, d'initiation et de pratique théâtrale : ouvert à tous, endroit d'un vivre ensemble marqué par la créativité, qui aura lieu de façon hebdomadaire durant l'année, à Malice, et qui sera dirigé par la metteuse en scène de la Compagnie de la Yole.</p>			
Moyens mis en œuvre			
<p><u>Moyens humains</u> : équipe artistique intermittente, salariée permanente de la Compagnie de la Yole, <u>Moyens matériels</u> : Mise à disposition de locaux : bureau, salles de réunions / d'activités par la ville, matériel technique, scénique (accessoires, costumes...), bureautique, et de communication de la Compagnie de la Yole</p>			
Partenariat mobilisé			
Communauté d'agglomération du Beauvaisis, Ville de Beauvais, État, ASCA, Théâtre du Beauvaisis, associations et structures de quartier, établissements scolaires, réseau des Médiathèques de l'agglomération du Beauvaisis.			
Méthodes d'évaluation et indicateurs choisis au regard des objectifs précités			
<ul style="list-style-type: none"> - Suivi de l'action assuré par la coordinatrice et son évaluation par la responsable artistique, en lien avec les partenaires, les artistes intervenants et les bénéficiaires, - L'impact individuel et collectif, l'étude du volume du public au regard du type d'action menée et du territoire concerné. 			
Plan de financement prévisionnel			
DEPENSES		RECETTES	
Achats, prestations de services	400 €	Communauté d'agglomération du Beauvaisis (contrat de ville)	4 000 €
Services extérieurs	190 €	Département de l'Oise	3 000 €
Autres services extérieurs	3 380 €	Prestations de services	2 500 €
Impôts et taxe	30 €	Autres produits de gestion courante	50 €
Charges de personnel	13 050 €	Contributions volontaires en nature	300 €
Charges indirectes	1 500 €	Ressources propres	9 000 €
Emploi des contributions volontaires en nature	300 €		
TOTAL DEPENSES	18 850 €	TOTAL RECETTES	18 850 €

Action 4-2-2-3	MICROFOLIES AU TCHO CAFE
141050	Maîtrise d'œuvre : Association LES RICOCHETS

Finalités de l'action
Contexte :

Initié par Didier Fusillier, Président du Parc et de la Grande Halle de la Villette avec le ministère de la culture et les directeurs de neuf institutions nationales de référence internationale, le projet de musée numérique est une première mondiale. Réunir une sélection des collections dématérialisées de ces institutions (Le Louvre, Centre Pompidou, RMN-Grand Palais, Versailles, Musée Picasso, La Philharmonie, Univers Science, La Villette) dans un seul lieu, en cédant les droits d'utilisation. L'association va permettre aux familles de visiter des musées numériques et découvrir les richesses culturelles.

Objectif Général :

Offrir les chefs-d'œuvre des plus grandes institutions culturelles à tous, en diffusant leurs contenus via le dispositif du Musée Numérique à un large public.

Être un outil innovant d'animation artistiques du territoire de l'Oise dans le local du Tcho Café, mis à disposition par la ville, lieu qui est déjà reconnu pour sa convivialité et la richesse de ses échanges dédiés par familles.

Être un lieu culturel implanté dans un quartier prioritaire qui favorise le maillage entre les institutions (médiathèques, centres sociaux, écoles, crèches, musées), les associations (Ifep, Asca, Ascao) et les musées de la ville et du département.

Favoriser la création numérique et émergence des projets autour du numérique, en permettant aux artistes locaux et aux habitants de se rencontrer au sein du réseau.

Public visé	Localisation de l'action
1 200 personnes (tous publics)	Beauvais - Quartier Saint-Jean.

Description de l'action

Le projet Micro folies est un projet de Musée Numérique au sein du nouveau local du Tcho Café. Ce musée est un dispositif qui prend la forme d'une galerie virtuelle mêlant arts visuels, design, architecture, spectacles vivants et contenus scientifiques. Cette application réunit plusieurs centaines de chefs-d'œuvre d'établissements culturels et musées du patrimoine Français dont celui du MUDO. Les œuvres sont projetées sur un grand écran, puis approfondies par l'utilisation de tablettes proposant des contenus pédagogiques autour de l'œuvre sélectionnée.

Il est également possible d'utiliser le musée en mode conférence pour des médiations à destination des établissements scolaires ou autres structures. La richesse du contenu permet d'adapter l'offre aux besoins de chaque partenaire. Ce musée sera animé par un médiateur en semaine, pour les partenaires et un dimanche par mois pour les usagers. Celui-ci constitue un outil de familiarisation de l'art par un média apprécié de tous les publics dont l'objectif essentiel est d'emmener les publics dans les structures culturelles.

Moyens mis en œuvre

Moyens humains : un médiateur culturel

Moyens matériels : mise à disposition du local par la Ville, matériels pour les ateliers.

Partenariat mobilisé

Communauté d'agglomération du Beauvaisis, Ville de Beauvais, État, Région Haut-de-France, Conseil Départemental, associations locales, établissements scolaires

Méthodes d'évaluation et indicateurs choisis au regard des objectifs précités

- Nombre de médiations auprès des écoles
- Nombre de visiteurs
- Actions réalisées avec les partenaires

Plan de financement prévisionnel

DEPENSES		RECETTES	
Achats	800 €	État (contrat de ville)	2 000 €
Services extérieurs	1 200 €	Région Haut-de-France (contrat de ville)	2 000 €
Autres services extérieurs	1 900 €	Département de l'Oise	500 €
Charges de personnel	20 000 €	Ville de Beauvais (valorisation)	6 000 €
		Emplois aidés	8 000 €
		Ventes de produits finis	2 000 €
		Aides privées (fondation)	600 €
		Ressources propres	2 800 €
TOTAL DEPENSES	23 900 €	TOTAL RECETTES	23 900 €

Action 4-2-2-4	LE THEATRE FAIT SON ENFANT
189592	Maîtrise d'œuvre : ASSOCIATION SOFIA

Finalités de l'action			
<p>Contexte : L'un des objectifs du contrat de ville étant de promouvoir la culture dans les quartiers prioritaires de la politique de la ville, et l'ouverture à tous les publics, l'association SOFIA propose de donner l'accès au théâtre au plus grand nombre, en vue de devenir un praticien amateur éclairé, et un spectateur critique en prenant appui sur des structures relais. Cette action permettra de croiser les publics dans une dynamique d'ouverture vers les autres.</p> <p>Objectif Général : Permettre à l'enfant de participer à une démarche artistique théâtrale, et plastique lui permettant ainsi de se découvrir, d'explorer, d'expérimenter. Lui donner, à travers le théâtre et les arts plastiques les moyens de s'exprimer seul et au sein du groupe.</p>			
Public visé		Localisation de l'action	
200 personnes (tous publics)		Beauvais – Quartiers Argentine, Saint-Lucien, Saint-Jean.	
Description de l'action			
<p>Les ateliers de théâtre seront proposés à tous les quartiers politique de la ville de Beauvais. Deux étapes distinctes sur l'année civile 2023. Une première phase, avec des stages pendant les vacances scolaires d'hiver, de printemps et deux séquences de stage pendant les vacances scolaires d'été. Une deuxième phase suivra avec des rendez-vous hebdomadaires d'une heure et demi à partir de septembre et cela jusqu'en fin décembre. Pour clôturer avec une restitution globale des enfants, autour d'une thématique de féerie de Noël et avec une démonstration de leurs acquis en expression théâtrale. Ces ateliers de théâtre seront mis en commun avec d'autres ateliers artistiques, tout au long de l'année, avec d'autres structures, pour notamment imaginer une écriture, une mise en scène et une mise en décor et qui permettra aux comédiens en herbe, d'exercer leurs talents. Cette action autour du théâtre mobilisera tout au long de l'année, les engagements des autres partenaires et structures, avec la proposition d'ateliers artistiques, comme fabrication de décor, atelier d'écriture, atelier de mise en scène. Seront abordés au choix : L'improvisation théâtrale, la construction de personnages, la découverte du clown-théâtre, l'utilisation de supports textuels, l'écriture d'un scénario, la réalisation d'un spectacle, la réalisation des décors, accessoires, costumes. Contenu pédagogique : Il prend en compte l'âge, la motivation, le désir de l'enfant, ses difficultés. À travers les différentes activités seront explorées : le corps, l'espace, l'écoute, les émotions, la concentration, l'imagination, la création plastique. Donner accès au théâtre au plus grand nombre en vue de devenir un praticien amateur éclairé et un spectateur critique. Une lumière particulière sera mise autour du travail avec des publics en situation de handicap.</p>			
Moyens mis en œuvre			
<p><u>Moyens humains</u> : un comédien, un metteur en scène, et bénévoles de l'association <u>Moyens matériels</u> : locaux municipaux</p>			
Partenariat mobilisé			
Communauté d'agglomération du Beauvaisis, Ville de Beauvais (Malice), État, associations locales.			
Méthodes d'évaluation et indicateurs choisis au regard des objectifs précités			
Nombre de jeunes participants, mixité et origines géographique des jeunes, implication et l'assiduité des jeunes, renforcement des compétences, lien social, autonomie des personnes, ouverture et diversité culturelle).			
Plan de financement prévisionnel			
DEPENSES		RECETTES	
Achats	7 900 €	Communauté d'agglomération du Beauvaisis (contrat de ville)	2 000 €
Services extérieurs	1 150 €	État (contrat de ville)	3 000 €
Autres services extérieurs	900 €	Département de l'Oise	500 €
Impôts et taxes	150 €	Autres produits de gestion courante (cotisations)	500 €
Emploi des contributions volontaires en nature	1 000 €	Vente de produits finis	750 €
		Ressources propres	3 350 €
		Contributions volontaires en nature	1 000 €
TOTAL DEPENSES	11 100 €	TOTAL RECETTES	11 100 €

Action 4-2-2-5	ATELIER DE SENSIBILISATION AU VIOLONCELLE LORS DE 4 SESSIONS EN 2023 (PRINTEMPS, ETE, TOUSSAINT, Noël) DANS LES QPV		
140121	Maîtrise d'œuvre : ASSOCIATION POUR LE RAYONNEMENT DU VIOLONCELLE		
Finalités de l'action			
<p>Contexte : Souvent peu utilisée dans le cadre des programmes scolaires, la pratique de la musique est pourtant reconnue comme un excellent moyen d'équilibre et d'épanouissement. Toutes les expériences réalisées ont souligné son effet bénéfique, en particulier pour les enfants instables et peu motivés par le système scolaire. L'expertise réalisée à l'occasion des précédentes actions de ce type a permis de montrer, tant aux intervenants de terrain qu'aux bénévoles de l'association, le bénéfice tiré par les enfants dans leur parcours de construction.</p> <p>Objectif Général : Accueillir tout au long de l'année 2023, neuf groupes de jeunes enfants, adolescents et parents des quartiers prioritaires de la ville, ainsi que du centre de loisirs Astuce. Créer une vraie mixité sociale en les réunissant autour d'un instrument peu connu : le violoncelle ! Réunir ces jeunes et leurs parents aux congés scolaires de Printemps, ou Été, ou Toussaint ou Noël 2023. Créer avec eux un fil rouge sur l'année 2023, grâce à l'instrument et leur proposer de se retrouver régulièrement, leur offrir d'intenses moments de partage, d'écoute, d'émotion, de se confronter à l'autre et de se respecter. Leur permettre de se produire, lors de restitutions publiques et notamment au sein des maisons de retraite.</p>			
Public visé		Localisation de l'action	
72 participants (6/15 ans) dont 64 issus des QPV et une quinzaine de parents		Beauvais - Quartiers Argentine, Saint-Lucien, Saint-Jean.	
Description de l'action			
<p>Trois ateliers de sensibilisation au violoncelle se dérouleront à chaque période de congés scolaires en 2023 (Printemps, ou Été, ou Toussaint ou Noël) et accueilleront des enfants à partir de 6 ans jusque 15 ans issus des QPV et du centre-ville de Beauvais. Chaque session d'atelier accueillera jusqu'à trois groupes de jeunes (8 à 10 enfants par groupe).</p> <p>Chaque groupe bénéficiera d'une heure et demie de sensibilisation au violoncelle par jour à chaque quinzaine de congés scolaires (trois fois dans l'année 2023). Un travail préparatoire sera effectué au sein des quartiers participants avec présentation de l'instrument et de la thématique choisie.</p> <p>Chaque groupe sera constitué d'une dizaine de jeunes encadrés par leur animateur. Les sessions d'atelier pourront se dérouler au sein du Conservatoire ou à l'espace Pré Martinet. Chaque jeune aura à disposition un violoncelle. Les ateliers seront menés par des violoncellistes pédagogues embauchés par l'Association ainsi que des jeunes étudiants en formation au Conservatoire de Paris qui seront assistés d'un ou plusieurs bénévoles. À l'issue des sessions d'ateliers, des restitutions publiques seront programmées devant les familles, les financeurs, les membres de l'Association, les élus. Chaque atelier bénéficiera d'une ou plusieurs restitutions qui pourront être programmées au sein des maisons de retraite. Ces moments de rencontre intergénérationnelle offriront à tous des temps de partage. Quatre ALSH et/ou Associations ont validé définitivement leurs inscriptions pour l'année 2023 : le centre social MJA et l'association Tcho café, les centres de loisirs "l'Astuce" et "les Marmouzets". Tous les enfants et leurs parents seront invités aux concerts de leurs choix de l'édition 2023 du Festival International de Violoncelle de Beauvais (9 au 18 juin 2023).</p>			
Moyens mis en œuvre			
<p><u>Moyens humains</u> : deux violoncelliste pédagogue embauchés par l'Association, bénévoles de l'Association, directrice générale de l'Association et du Festival, animateurs des centres de loisirs ou associations...</p> <p><u>Moyens matériels</u> : une douzaine de violoncelles mis à disposition des jeunes, une salle du CRD et la salle Duforestel de l'espace pré martinet, maisons de retraite</p>			
Partenariat mobilisé			
Communauté d'agglomération du Beauvaisis, Ville de Beauvais, État, école des beaux-arts, École Bailleul sur Thérain, associations de quartiers, collège ou lycée			
Méthodes d'évaluation et indicateurs choisis au regard des objectifs précités			
<ul style="list-style-type: none"> - L'enthousiasme des jeunes participants, leur assiduité, le respect des consignes, la qualité de l'écoute, - L'appropriation du violoncelle, la progression dans la pratique de l'instrument, la capacité à produire un spectacle seront les gages de réussite de ces ateliers, - La coopération entre les différents acteurs mobilisés sur ces projets, la qualité d'accueil du public lors des restitutions publiques et l'indice de satisfaction des partenaires. 			
Plan de financement prévisionnel			
DEPENSES		RECETTES	
Achats, prestations de services	500 €	Communauté d'agglomération du Beauvaisis (contrat de ville)	3 600 €
Services extérieurs	1 600 €	État (contrat de ville)	6 000 €
Autres services extérieurs	2 100 €	Région Haut-de-France	3 000 €
Charges de personnel	17 426 €	Contributions volontaires en nature	2 000 €
Emploi des contributions volontaires en nature	2 000 €	Ressources propres	9 026 €
TOTAL DEPENSES	23 626 €	TOTAL RECETTES	23 626 €

Action 4-2-3-1	ANIMATION DE LA VIE SOCIALE DU QUARTIER ARGENTINE : PROJET JEUNESSE ET ANIMATION FAMILLE
191611	Maîtrise d'œuvre : VILLE DE BEAUVAIS

Finalités de l'action

Contexte :

Le centre social la MAJI est une structure de proximité disposant d'importants atouts, pour être force de proposition dans la mise en œuvre d'actions, pour épauler les initiatives locales, pour coordonner avec les partenaires locaux l'organisation d'actions ou d'événements. Il y a, par ailleurs, nécessité de valoriser le quartier aux yeux de ses habitants et des Beauvaisiens. Par conséquent, il faut démontrer que la vie sociale existe, qu'elle ne demande qu'à s'enrichir et à se dynamiser, structurer et amplifier les manifestations locales visant à l'échange et à l'enrichissement mutuel, et susceptibles de contribuer à l'ouverture du quartier vers l'extérieur.

Objectif Général :

Permettre aux jeunes habitant le quartier Argentine d'accéder à des pratiques d'activités sportives, culturelles et de loisirs, régulières et encadrées.

Permettre aux jeunes d'exprimer leurs besoins et attentes et développer des projets familles.

Permettre aux habitants de s'engager dans une dynamique de projets en renforçant leur autonomie et leur capacité d'entreprendre.

Élargir les centres d'intérêts des jeunes et de leur famille.

Développer des actions à destination des familles visant à les autonomiser et renforcer le pouvoir d'agir des habitants.

Accompagner le parcours éducatif des jeunes et permettre aux familles d'y être associées.

Développer la personnalité par l'acquisition de savoirs, savoir-être, savoir-faire.

Public visé

Habitants du quartier Argentine, en particulier les jeunes de 10 à 25 ans et leurs familles (environ 400 bénéficiaires).

Localisation de l'action

Beauvais - Quartier Argentine.

Description de l'action

Le projet 2023 a pris en compte les enseignements de 2022 et a été ajusté pour répondre au mieux aux besoins sociaux identifiés non couverts par le fonctionnement initial de la structure :

Actions pour autonomiser les publics par le biais d'ateliers multimédia adultes, accompagnement lors de sorties en petits groupes, dispositif mobilisé.

Animation de proximité sur chaque micro-quartier « aux pieds des immeubles ».

Mise en place d'animations au sein de la structure sous forme d'ateliers sur des thématiques choisies par les jeunes (par exemple : Ateliers création en lien avec le multimédia, découverte linguistique).

En tant que structure ressource auprès des jeunes, et de façon transversale, la MAJI propose de suivre le parcours éducatif des jeunes qui fréquentent les différentes actions du centre social.

Mettre en place des informations sur différentes thématiques : l'hygiène, l'orientation, les toxicomanies, les valeurs de la République, la Citoyenneté.

Des accompagnements spécifiques ceci en fonction des besoins recensés.

Le deuxième axe de ce projet réside dans la capacité du centre social à mettre en place des dispositifs permettant de mobiliser les familles. Ainsi, pour prendre en compte le contexte sanitaire et être en complémentarité avec le CCAS qui organise des sorties familiales régulièrement, la MAJI se positionne sur des sorties en petits groupes (un ou deux minibus) favorisant la relation avec les usagers et permettant d'identifier les besoins sociaux. Les actions portées par la suite par la médiatrice socioculturelle se construisent avec les usagers (atelier couture, café itinérant, danse, self défense). Les adultes sont acteurs et pilotes de leurs activités. Une attention est portée sur la capacité de la médiatrice à autonomiser les usagers afin de favoriser un turnover régulier.

Par la suite, une mise en lien est faite avec les partenaires locaux, et une orientation est faite vers le droit commun.

Moyens mis en œuvre

Moyens humains : salariés du centre social (1 directeur, 3 animateurs, 1 coordinateur jeunesse, 1 médiateur socio culturel, 1 agent comptable, 1 agent d'accueil)

Moyens matériels : matériel et locaux municipaux.

Partenariat mobilisé

Communauté d'agglomération du Beauvaisis, ville de Beauvais, État, habitants, associations du quartier, médiathèque, ASCA.

Méthodes d'évaluation et indicateurs choisis au regard des objectifs précités

- Nombre de nouvelles familles touchées, nombre de jeunes et adultes inscrits dans des projets ou actions du centre social,

- Mise en place d'instance d'échanges.

Plan de financement prévisionnel

DEPENSES		RECETTES	
Achats, prestations de services	12 500 €	Communauté d'agglomération du Beauvaisis (contrat de ville)	6 000 €
Services extérieurs	3 500 €	État (contrat de ville)	6 000 €
Autres services extérieurs	3 000 €	Ville de Beauvais (valorisation)	13 200 €
Charges de personnel	16 200 €	Caisse d'allocations familiales	10 000 €
Emploi des contributions volontaires en nature	10 000 €	Contributions volontaires en nature	10 000 €
TOTAL DEPENSES	45 200 €	TOTAL RECETTES	45 200 €

Action 4-2-3-2	SAINT-LUCIEN ENSEMBLE
192448	Maîtrise d'œuvre : VILLE de BEAUVAIS

Finalités de l'action

Contexte :

La maison de quartier Saint-Lucien, déconstruite pour un nouveau projet, a fermé ses portes au public en novembre 2016. MALICE, Maison d'activités de loisirs intergénérationnels, culturels et éducatifs, a ouvert ses portes en 2019. Ce nouvel équipement remplace l'ancienne maison de quartier (laquelle n'était plus adaptée aux objectifs de la ville de Beauvais, les acteurs s'étant fixés de renforcer l'offre des services et d'animations). MALICE réunit trois services en un lieu unique, le centre social, la médiathèque et la maison des projets. Cette structure est le nouvel espace de vie, d'animations et d'échanges du quartier Saint-Lucien et permet dorénavant de renforcer et de développer les actions s'alliant autour de thématiques prioritaires : la parentalité, la réussite éducative, l'emploi, l'accès aux droits, aux loisirs, aux sports, à la culture.

Objectif Général :

Favoriser et développer l'émancipation, l'autonomie, les apprentissages, l'implication des jeunes.
 Développer et créer des actions de soutien à la parentalité.
 Favoriser l'épanouissement, la mobilité, l'implication, le lien intergénérationnel.
 Conforter et développer programmes et outils afin de favoriser la réussite éducative et scolaire.
 Développer l'accompagnement des personnes dans les démarches administratives et d'insertion professionnelle.
 Favoriser l'accès aux habitants des quartiers populaires aux activités et équipements culturels, sportifs et de loisirs.

Public visé	Localisation de l'action
Environ 600 habitants du quartier Saint-Lucien, toutes générations et composantes de la population.	Beauvais - Quartier Saint-Lucien.

Description de l'action

Le centre social est ouvert du lundi au samedi et accueille une multitude de partenaires et de services. À part, les ateliers portés par le centre social en direct (atelier sport, cuisine, FLE, etc...), des partenaires sont accueillis pour proposer des actions complémentaires (permanences MEF, CCAS, AFIB, danse, etc.). Des actions transversales sont proposées en lien avec la Médiathèque et la Maison du Projet.
 Plusieurs actions à développer, selon les objectifs cités précédemment :
 Développer et créer des actions de soutien à la parentalité : café discussions, conférences interactives à thème, au rythme de l'actualité et des besoins ou envies des habitants, ateliers parents-enfants (jeux, d'expression, créatifs, culinaires).
 Conforter et développer programmes et outils afin de favoriser la réussite éducative et scolaire.
 Développer l'accompagnement des personnes dans les démarches administratives et d'insertion professionnelle.
 Favoriser l'accès aux habitants des quartiers populaires aux activités et équipements culturels, sportifs et de loisirs.

Moyens mis en œuvre

Moyens humains : 1 directeur, 1 coordinateur, 1 agent d'accueil, 1 agent technique, 1 référent jeunesse et 2 animateurs socio-éducatifs
Moyens matériels : matériel et locaux municipaux.

Partenariat mobilisé

Communauté d'Agglomération du Beauvaisis, Ville de Beauvais, État, CAF, associations locales, collège Michelet.

Méthodes d'évaluation et indicateurs choisis au regard des objectifs précités

- Bilan d'activités,
- Augmentation de la fréquentation du public (nombre de nouvelles familles touchées et nombre de jeunes et d'adultes inscrits dans des projets ou actions du centre social)
- Analyse des questionnaires,
- Mixité des publics,
- Mise en place d'instance et de réunions d'échanges.

Plan de financement prévisionnel

DEPENSES		RECETTES	
Achats, prestations de services	35 250 €	Communauté d'agglomération du Beauvaisis (contrat de ville)	10 000 €
Services extérieurs	8 200 €	État (contrat de ville)	12 000 €
Autres services extérieurs	2 000 €	Ville de Beauvais (valorisation)	88 000 €
Charges de personnel	85 900 €	Caisse d'allocations familiales	20 000 €
Emploi des contributions volontaires en nature	25 000 €	Vente de produits finis	1 350 €
		Contributions volontaires en nature	25 000 €
TOTAL DEPENSES	156 350 €	TOTAL RECETTES	156 350 €

Action 4-2-3-3	RECRÉER DU LIEN SOCIAL ET FAVORISER UN BIEN VIVRE ENSEMBLE SUR LE QUARTIER ARGENTINE EN 2022 ET 2023
192473	Maîtrise d'œuvre : ROSALIE

Finalités de l'action
Contexte :

Le quartier Argentine est constitué d'une population importante de jeunes présentant des difficultés à s'intégrer, manquant des repères éducatifs et culturels devant favoriser leur socialisation et leur engagement citoyen. Ces mêmes jeunes ont également une image dépréciée de leur quartier et fréquentent que trop rarement les structures existantes (Labo, cinéma, Ouvre-Boîte, médiathèque, service jeunesse), échappant ainsi à une offre culturelle et éducative.

Objectif Général :

Affermir et raffermir le lien social en proposant à des enfants et adolescents des ateliers d'animation permanents au service de projets à vocation culturelle, intergénérationnelle, citoyenne en favorisant la mixité culturelle et sociale.

Rendre parents et enfants acteurs de leur quartier, en les impliquant dans des projets conjoints ; œuvrer à une plus grande relation parentale.

Favoriser l'intégration sociale par l'acquisition de repères citoyens et l'ouverture culturelle grâce à des ateliers adultes de cuisine, santé-bien être, apprentissage du vélo et cours d'alphabétisation pour leur permettre de suivre les formations linguistiques dispensées par pôle emploi et en accompagnant les personnes dans leurs démarches administratives et leurs recherches d'emploi.

Public visé

Habitants des quartiers prioritaires : environ 860 personnes

Localisation de l'action

Beauvais - Quartier Argentine.

Description de l'action

Le projet se compose de plusieurs dimensions :

- Atelier d'animation pour une cinquantaine d'enfants et ados de 3 à 17 ans : les mercredis et samedis après-midi (13h30 à 16h30) et du lundi au vendredi durant les vacances d'hiver, printemps et automne de 10h à 12h et de 13h30 à 16h30 pour les enfants et ados de 6 à 17 ans.

- Accompagnement scolaire : tous les soirs, quarante enfants du CP à la 3ème pourront être accompagnés dans la réalisation de leurs devoirs.

Adultes : lundis, mardis, jeudis et vendredis après-midi (de 13h30 à 16h30) avec l'adulte-relais ces ateliers "touche à tout", "cuisine", "santé et bien-être" sont des espaces de rencontres, d'échanges qui ouvrent sur un soutien à la parentalité, à la socialisation et à l'intégration en incitant à rejoindre des formations de Français Langue étrangère (FLE) et l'école des parents proposée par le Collège Baumont. Les activités créatrices feront l'objet de ventes, lors de brocantes ou du marché de Noël pour participer au financement d'actions. Les adultes participent à la préparation de temps fort pour le quartier en lien avec tous les partenaires et services actifs sur le quartier Argentine.

- Un séjour d'été apprenant de deux semaines en juillet pour les 6-9 ans et les 10-12 ans, et adolescents, à la pension de famille Saint-Casimir à Fort Mahon (80) ainsi que deux séjours familiaux de cinq jours au même endroit

Moyens mis en œuvre

Moyens humains : 2 médiateurs socioculturels (une Directrice Adjointe BPJEPS Animation Sociale formation de médiatrice socioculturelle avec France Médiation et un Adulte-Relais médiateur socioculturel), une référente petite enfance-parentalité, 3 Employés en CPJEPS animateurs socioculturels, 6 volontaires de Service civique et des bénévoles, direction assurée par bénévole diplômée d'État. "Pass permis" ou "Pass BAFA", élèves ingénieurs de l'Institut LaSalle, bénévoles.

Moyens matériels : des locaux mis à notre disposition, deux minibus 9 places et un véhicule 5 places.

Partenariat mobilisé

Communauté d'agglomération du Beauvaisis, Ville de Beauvais, État, Conseil Régional, Caisse d'allocations familiales, Pôle Emploi, Infrep, AFPA, Institut LaSalle

Méthodes d'évaluation et indicateurs choisis au regard des objectifs précités

- Tableau de bord, listes des usagers, bilans des activités, restitutions des actions avec les bénéficiaires et les financeurs, participation au carnaval des enfants et des adultes ayant confectionné les costumes des enfants,

- Nombre de participants, assiduité, mixité, origine sociale culturelle et géographique des usagers, implication dans les actions, intégration des valeurs de la République.

Plan de financement prévisionnel

DEPENSES		RECETTES	
Achat	30 500 €	Communauté d'agglomération du Beauvaisis (contrat de ville)	10 000 €
Services extérieurs	21 450 €	État (contrat de ville)	15 000 €
Autres services extérieurs	11 530 €	Ville de Beauvais (valorisation)	3 000 €
Impôts et taxes	270 €	Région Hauts-de-France (contrat de ville)	9 000 €
Charges du personnel	108 150 €	Ventes de produits finis	3 800 €
Dotation aux amortissements	3 000 €	Caisse d'allocations familiales	40 000 €
Charges indirectes	2 000 €	Agence de service et de paiement (emplois aidés)	65 500 €
Emploi des contributions volontaires en nature	37 500 €	Autres établissements publics	11 200 €
		Autres produits de gestion courante (cotisations, dons)	6 150 €
		Produits financiers	650 €
		Reprise sur amortissements et provisions	3 000 €
		Contributions volontaires en nature	37 500 €
		Ressources propres	9 600 €
TOTAL DEPENSES	214 400 €	TOTAL RECETTES	214 400 €

Action 4-2-3-4	CAP SUR LA LECTURE EN QUARTIER PRIORITAIRE (RÉSEAU DES MEDIATHEQUES)
194097	Maîtrise d'œuvre : COMMUNAUTE D'AGGLOMERATION DU BEAUVAISIS

Finalités de l'action

Contexte :

Les médiathèques mettent en place une programmation d'actions tout au long de l'année à destination de tous les publics et en particulier des publics dans les quartiers prioritaires.
L'accent est mis sur la lutte contre l'illettrisme depuis un an, avec notamment la mise en place du dispositif « des livres à soi » fondé par le salon du livre jeunesse de Montreuil.

Objectif Général :

Développer la lecture pour tous et notamment les personnes qui en sont éloignées.
Développer le goût de la lecture chez les plus jeunes, leur contact avec les mots et les images pour leur montrer que la lecture n'est pas qu'une activité scolaire mais qu'elle est aussi une source inépuisable d'imagination et d'évasion.
Aborder l'apprentissage de la littérature par le biais du plaisir en transmettant la passion de la littérature et partager des moments de complicité autour d'albums, de romans, d'ateliers et de spectacles.

Public visé	Localisation de l'action
700 bénéficiaires principalement issus des QPV de Beauvais (Familles et jeunes).	Beauvais - Quartiers Argentine, Saint-Jean et Saint-Lucien.

Description de l'action

Les actions se caractérisent par les traits suivants :

- Fréquence (ponctuelles ou répétées), portées par les médiathèques seules ou en partenariat, avec thématiques (celles des temps forts) ou généralistes, à destination des publics captifs ou non captifs.
- L'accent est mis sur la lutte contre l'illettrisme depuis un an, avec notamment la mise en place du dispositif « des livres à soi » fondé par le salon du livre jeunesse de Montreuil.
- Animations ponctuelles : La majeure partie des animations s'inscrivent dans des temps forts partagés à l'échelle du réseau, pour favoriser la cohérence et la visibilité de la programmation : Le Festival Lumières d'hiver (1ère édition en 2023), le festival Biberon à Argentine et à Saint-Jean (en partenariat avec l'ASCA), le festival Partir en livre (Évènement national, CNL), la fête de la science (Évènement national), Top Exams (accueil et accompagnement des lycéens en révision), Contes d'automne (temps fort de la médiathèque départementale de l'Oise), Chocottes (Halloween), le Printemps des poètes (évènement national), la quinzaine des arts (temps fort partagé des établissements culturels de Beauvais), le Mois du patrimoine et de l'architecture (temps fort partagé des établissements culturels de Beauvais), Numéo, Féeries (temps fort coordonné par la ville pour les fêtes de fin d'année).
- Action partenariale et rendez-vous réguliers : Les médiathèques pilotent des programmes partenariaux, visant à toucher profondément et durablement les publics : Le dispositif « Des livres à soi », commencé en janvier 2022 dans les quartiers Argentine et Saint-Jean, étendu à Saint-Lucien en 2023. Ateliers de conversation en français toute l'année (médiathèque du quartier Saint-Jean), 4eme Acte (quartier Saint-Jean en 2023) : un projet à destination des classes de 4^{ème}, afin de permettre aux collégiens de bénéficier d'une initiation au monde du théâtre et des bibliothèques en lien avec une compagnie théâtrale (le programme aboutit à une représentation théâtrale en médiathèque).

Les médiathèques proposent également aux établissements des quartiers des accueils tout au long de l'année : opération Top exams, plébiscitée pour ses conditions de révision optimales (horaires d'ouverture élargis, collations offertes, ateliers de théâtre et de lecture à voix haute pour préparer à l'oral),

- des accueils de classes pour les primaires et maternelles (accueil de type autonome, découverte de la médiathèque et thématique). Autonomes ou accompagnés pour des structures spécialisés (publics empêchés), des actions hors-les-murs, des ateliers de lecture à voix haute et des séances de contes, de lectures dans les établissements scolaires et spécialisés, ainsi que dans les crèches.

Enfin, le réseau des médiathèques offre une programmation de rendez-vous réguliers pour maintenir le lien avec les habitants et les fidéliser ; séances de contes, heure des histoires, comptines et jeux de doigts, bibliothèque de rue pendant l'été, séances de jeux.

Moyens mis en œuvre

Moyens humains : Agents et prestataires tels que compagnies, artistes,
Moyens matériels : Locaux de la médiathèque : espaces publics, salles d'heures des histoires, matériel apporté par les prestataires extérieurs.

Partenariat mobilisé

Communauté d'agglomération du Beauvaisis, État, direction des affaires culturelles, services de la ville de Beauvais, ASCA, médiathèque départementale de l'Oise, H2O, établissements scolaires

Méthodes d'évaluation et indicateurs choisis au regard des objectifs précités

Inscription aux actions sur réservation, chiffres de fréquentation aux actions, nombre d'inscriptions pour mesurer la fidélisation.
Suivi de l'action : bilan qualitatif et quantitatif.

Plan de financement prévisionnel

DEPENSES		RECETTES	
Achats, prestations de services	22 000 €	État (contrat de ville)	18 000 €
Autres services extérieurs	4 500 €	Communauté d'agglomération du Beauvaisis (valorisation)	26 900 €
Autres charges de gestion courante	400 €		
Charges de personnel	18 000 €		
TOTAL DEPENSES	44 900 €	TOTAL RECETTES	44 900 €

Action 4-2-3-5	ET MAINTENANT, DANSONS !
188311	Maîtrise d'œuvre : ASSOCIATION NO MADE

Finalités de l'action
Contexte :

L'activité physique, encore plus quand elle est pratiquée dans une dimension artistique, semble permettre l'épanouissement tant physique que spirituel. L'association No Made a pour but de proposer un panel de danses diverses, et s'adresse à un public très large en termes d'âge comme en termes de provenance géographique et d'origines sociales.

Objectif Général :

Soutenir, stimuler et développer l'expression sociale et culturelle des jeunes des quartiers prioritaires de Beauvais.

Favoriser et permettre l'accès à la danse pour tous les habitants de Beauvais et des environs à partir de 3 ans.

Ouvrir le champ des possibles.

Public visé

210 personnes de 4 à 25 ans, issue des QPV de Beauvais et de la Communauté d'agglomération du Beauvaisis

Localisation de l'action

Beauvais - Quartier Saint-Jean et studio 208

Description de l'action

Il s'agit de proposer un panel de danses diverses à un public très large en termes d'âge comme en termes d'origines sociales et géographiques. L'action permet aussi la découverte de soi et des cultures à travers la danse en s'articulant autour de trois axes qui sont :

- Des ateliers enfants maternelles de 3 à 6 ans : Baby Dance 3/4 ans, Éveil à la Danse 4/6 ans.

- Des ateliers enfants de 6 à 10 ans : Danses Claquettes, AFRO, initiation Jazz, initiation Street, Street jazz.

- Des ateliers ados de 11 à 18 ans : Danse Claquettes tous niveaux, Classique, AFRO, Jazz tous niveaux, Street-Jazz, Hip Hop.

Les cours sont dispensés au studio 208, ou à la Maison Jeunesse Saint-Jean.

L'association s'est dotée d'un studio de danse permettant d'étendre la diversité de danses et le nombre de créneaux afin de répondre à des besoins toujours plus importants.

Moyens mis en œuvre

Moyens humains : Responsable pédagogique diplômée d'État, 1 professeur de danse classique diplômée d'État, 3 nouveaux professeurs de danse, chorégraphe à renommée nationale (intervenants extérieurs diplômés d'État)

Moyens matériels : location d'un studio de danse adapté, locaux municipaux, matériel de l'association.

Partenariat mobilisé

Communauté d'agglomération du Beauvaisis, Ville de Beauvais, État, Département de l'Oise, centres sociaux, associations de quartier

Méthodes d'évaluation et indicateurs choisis au regard des objectifs précités

- L'implication et l'assiduité des danseurs, la progression des danseurs, la qualité des représentations publiques, le nombre d'inscrits,

- L'évolution des enfants sur leur comportement dans le groupe, le nombre de représentations.

Plan de financement prévisionnel

DEPENSES		RECETTES	
Achats, prestations de services	5 380 €	Communauté d'agglomération du Beauvaisis (contrat de ville)	15 000 €
Services extérieurs	32 700 €	État (contrat de ville)	10 000 €
Autres services extérieurs	25 950 €	Département de l'Oise	5 000 €
Charges de personnel	58 804 €	Ville de Beauvais (valorisation)	4 000 €
Dotation aux amortissements	500 €	Reprises sur amortissements et provisions	6 784 €
Emploi des contributions volontaires en nature	12 500 €	Ventes de produits finis	7 000 €
		Autres produits de gestion courante (cotisations)	63 000 €
		Ressources propres (Insuffisance prévisionnelle)	12 550 €
		Contributions volontaires en nature	12 500 €
TOTAL DEPENSES	135 834 €	TOTAL RECETTES	135 834 €

Action 4-2-3-6	LE TENNIS AUX PIEDS DES IMMEUBLES : COMMENT FACILITER L'INTEGRATION DES JEUNES DES QUARTIERS PRIORITAIRES GRACE AUX ACTIONS D'EDUCATIONS SPORTIVES
141729	Maîtrise d'œuvre : ASSOCIATION TENNIS CLUB DE L'AGGLOMERATION DU BEAUVAISIS (TCAB)

Finalités de l'action
Contexte :

Le tennis, comme outil de lien social, d'intégration et de prévention, offre une passerelle entre les quartiers sensibles et les clubs fédéraux. Cette animation permanente contribue à la dynamique sociale du quartier et à l'accès à la pratique du tennis aux jeunes issus de milieux défavorisés. L'association, à ce titre, a obtenu le label « Fête le Mur » en 2008, et a depuis 2011, élargi son intervention aux quartiers Argentine et Saint-Jean.

Objectif Général :

Permettre la pratique du tennis aux jeunes des QPV de Beauvais.

Créer une unité urbaine entre les jeunes des différents secteurs de la ville.

Susciter chez eux des vocations professionnelles (animateurs, éducateurs, autres...) mais aussi d'acteurs associatifs bénévoles (arbitrage, juge-arbitrage).

Permettre à tous de pratiquer un tennis de compétition dans leur format de jeu et à leur vitesse (compétition éducative).

Leur donner la possibilité de s'enrichir socialement en s'ouvrant au monde qui les entoure (sorties sportives et culturelles).

Lutter contre les discriminations et promouvoir l'égalité des chances.

Public visé

100 jeunes issus des QPV

Localisation de l'action

Beauvais - Quartiers Argentine, Saint-Lucien, Saint-Jean.

Description de l'action

Le tennis de tous les jours, c'est quinze heures de prestations pédagogiques, chaque semaine au cœur des 3 QPV. Le matériel pédagogique est adapté à chacun pour que tous les jeunes, se sentent en réussite et en confiance. Des stages de tennis sont programmés, à chaque période de vacances scolaires et regroupent les enfants des trois quartiers (cours couverts du Parc Kennedy). Cette année les jeunes seront réunis en journée entière (au lieu de 1/2 journée) pour créer plus de lien entre eux et afin de réduire la fracture scolaire, un soutien pédagogique et un accès au numérique font partie du projet « quartier solidaire ». Des formations arbitrage ramasseurs de balles sont dispensés par le club. Nous comptons actuellement quatre titulaires du diplôme d'arbitre A1 parmi nos jeunes.

Participation à plusieurs compétitions éducatives pour six jeunes (11/18 ans, matchs officiels, quatre tournois) ; championnat par équipes pour défendre les couleurs du TCAB associé aux jeunes de l'école de tennis "Club", Matchs pédagogiques pour toutes les tranches d'âge (6/18 ans, peu importe leurs niveaux de maîtrise), Quatre Journées "Jeux et Matchs" en interne avec des jeunes club, tournoi en juin, déplacements sur d'autres implantations « Fête Le Mur » (Lille, Rouen, Stains, Mantes La Jolie avec l'action " Matchs, Culture et Mixité") six au total dans l'année.

D'autres manifestations seront également au programme de cette année 2023, le « TCAB fête Noël », « Fête des Jeunes de fin d'année », « Chasse aux œufs », « Chandeleur », « Tournoi interne », « Challenge Tennis quart », « Ouverture, culture, déclouonnement », des sorties aux grands tournois tels que Bercy ou Roland Garros, « tournoi Régional » (avril à Beauvais) et « National Fête Le Mur » (fin juin à Bordeaux).

Moyens mis en œuvre

Moyens humains : 2 enseignants Diplômés d'État, responsables pédagogiques, 1 Diplômé d'État (issu du quartier Saint-Lucien), 5 jeunes bénévoles de Fête Le Mur (dont 1 en formation)

Moyens matériels : Raquettes, balles, cordages, machine à corder, filets mobiles, sono, visuels de communication - Infrastructures mises à disposition par la ville de Beauvais : courts de tennis de Saint-Lucien, Morvan, Parc Kennedy, Gymnases de la ville. - Location de voiture et/ou car pour les sorties et les accompagnements

Partenariat mobilisé

Communauté d'agglomération du Beauvaisis, Ville de Beauvais, État, Région Hauts-de-France, Département de l'Oise, associations locales

Méthodes d'évaluation et indicateurs choisis au regard des objectifs précités

Classement FFT, nombre de matchs officiels pour ceux qui font de la compétition dans un cadre officiel, nombre de matchs en compétitions pédagogiques, Livret des valeurs de Fête Le Mur, complété par l'équipe pédagogique à chaque rassemblement, Feuille de route annuelle par "Fête le mur".

Plan de financement prévisionnel

DEPENSES		RECETTES	
Achats, prestations de services	1 550 €	Communauté d'agglomération du Beauvaisis (contrat de ville)	8 000 €
Services extérieurs	3 800 €	État (contrat de ville)	8 000 €
Autres services extérieurs	5 300 €	État (CNDS)	9 000 €
Charges de personnel	41 150 €	Département de l'Oise	4 000 €
Emploi des contributions volontaires en nature	9 000 €	Ville de Beauvais (valorisation)	1 000 €
		Éducation nationale (DSDEN)	2 500 €
		Autres produits de gestion courante (cotisations)	2 800 €
		Aides privées	1 500 €
		Contributions volontaires en nature	9 000 €
		Ressources propres	15 000 €
TOTAL DEPENSES	60 800 €	TOTAL RECETTES	60 800 €

Action 4-3-3-7	SEJOUR SPORT ET NATURE DANS LES HAUTES ALPES, SORTIES CULTURELLES : OPPORTUNITES D'ENRICHISSEMENT POUR NOS JEUNES DU DISPOSITIF FETE LE MUR DE BEAUVAIS.
141727	Maîtrise d'œuvre : Association TENNIS CLUB DE L'AGGLOMERATION DU BEAUVAISIS (TCAB)

Finalités de l'action																																					
<p>Contexte : Le séjour proposé par le TCAB aux jeunes et aux enfants a pour but de les faire partir en vacances en renforçant les liens sociaux, car ils n'ont pas toujours la possibilité de le faire, de découvrir d'autres horizons, d'autres activités. Cela permet également de les sortir de leur environnement quotidien. Cela fait 2 étés que le séjour dans les hautes Alpes a dû être annulé en lien avec le contexte sanitaire. En 2020 il a été remplacé par des sorties à journée et en 2021 le séjour a été décalé aux vacances de la Toussaint. Pour 2023, le TCAB souhaite repartir à Serre-Ponçon, le lieu étant propice aux activités qui seront proposées.</p> <p>Objectif Général : Pour les sorties culturelles : Découvrir des savoirs-faires anciens, s'intéresser aux technologies modernes et s'ouvrir à a culture. Pour le séjour : Découvrir un autre lieu du territoire français pendant une semaine. Développer le goût de l'effort et la notion d'entraide à travers les activités proposées, et la capacité d'adaptation et l'autonomie. - Être capable de vivre en groupe "hors de leurs bases" et faire preuve de civisme durant le séjour.</p>																																					
Public visé	Localisation de l'action																																				
37 jeunes issus des QPV.	Destinations extérieures de Beauvais																																				
Description de l'action																																					
<p>Pour le séjour : Départ en minibus de Beauvais, séjour en Auberge de Jeunesse (1/2 pension). 7 jeunes (11-13 ans) et 2 éducateurs. Activités pleine nature prévues : randonnées pédestres, VVT, escalade, baignade dans le lac de Serre Ponçon.</p> <p>Pour les sorties culturelles : Visite de Samara en Août : découverte de la vie à la préhistoire et de l'évolution des métiers. Sortie sur Paris avec visite d'un musée à la Toussaint ou en décembre (lieu non déterminé à ce jour, tout dépendra des expositions prévues à la date retenue). Ce sont des sorties à la journée avec des parents dans le groupe (à la fois encadrant et pouvant profiter de la sortie). Pour chaque sortie : 15 jeunes et 3 parents.</p>																																					
Moyens mis en œuvre																																					
<p>Moyens humains : 4 éducateurs sportifs de l'association pour le séjour et les sorties, les parents accompagnants pour les sorties, 1 guide pour Samara, guides, accompagnateurs et intervenants spécialisés et diplômés pour les activités pleine nature du séjour.</p> <p>Moyens matériels : location véhicules et mini-bus.</p>																																					
Partenariat mobilisé																																					
État, Région Hauts-de-France, Département de l'Oise,																																					
Méthodes d'évaluation et indicateurs choisis au regard des objectifs précités																																					
<p>-Implication des parents avec comme indicateur la part parentale dans les effectifs concernant les sorties, -Intérêt des enfants lors des sorties culturelles, -Nombre d'enfants ayant répondu favorablement aux sorties proposées, -Pour le séjour : bien vivre ensemble dans les activités sportives et dans la vie de tous les jours, aider ses camarades, entraide, -Écoute des jeunes à l'égard de l'équipe éducative, respecter les principes d'une vie en groupe, -Participation orale de chaque jeune lors du travail collectif de synthèse à la fin du séjour.</p>																																					
Plan de financement prévisionnel																																					
<table border="1"> <thead> <tr> <th colspan="2" data-bbox="82 1644 778 1688">DEPENSES</th> <th colspan="2" data-bbox="778 1644 1530 1688">RECETTES</th> </tr> </thead> <tbody> <tr> <td data-bbox="82 1688 596 1733">Achats, prestations de services</td> <td data-bbox="596 1688 778 1733">1 000 €</td> <td data-bbox="778 1688 1350 1733">État (contrat de ville)</td> <td data-bbox="1350 1688 1530 1733">3 000 €</td> </tr> <tr> <td data-bbox="82 1733 596 1778">Services extérieurs</td> <td data-bbox="596 1733 778 1778">2 200 €</td> <td data-bbox="778 1733 1350 1778">État (CNDS)</td> <td data-bbox="1350 1733 1530 1778">700 €</td> </tr> <tr> <td data-bbox="82 1778 596 1823">Autres services extérieurs</td> <td data-bbox="596 1778 778 1823">3 500 €</td> <td data-bbox="778 1778 1350 1823">Département de l'Oise</td> <td data-bbox="1350 1778 1530 1823">500 €</td> </tr> <tr> <td data-bbox="82 1823 596 1868">Charges de personnel</td> <td data-bbox="596 1823 778 1868">6 900 €</td> <td data-bbox="778 1823 1350 1868">Aides privées (fondations)</td> <td data-bbox="1350 1823 1530 1868">1 000 €</td> </tr> <tr> <td data-bbox="82 1868 596 1912">Emploi des contributions volontaires en nature</td> <td data-bbox="596 1868 778 1912">750 €</td> <td data-bbox="778 1868 1350 1912">Autres produits de gestion courante (cotisations)</td> <td data-bbox="1350 1868 1530 1912">700 €</td> </tr> <tr> <td data-bbox="82 1912 596 1957"></td> <td data-bbox="596 1912 778 1957"></td> <td data-bbox="778 1912 1350 1957">Contributions volontaires en nature</td> <td data-bbox="1350 1912 1530 1957">750 €</td> </tr> <tr> <td data-bbox="82 1957 596 2002"></td> <td data-bbox="596 1957 778 2002"></td> <td data-bbox="778 1957 1350 2002">Ressources propres</td> <td data-bbox="1350 1957 1530 2002">7 700 €</td> </tr> <tr> <td data-bbox="82 2002 596 2018">TOTAL DEPENSES</td> <td data-bbox="596 2002 778 2018">14 350 €</td> <td data-bbox="778 2002 1350 2018">TOTAL RECETTES</td> <td data-bbox="1350 2002 1530 2018">14 350 €</td> </tr> </tbody> </table>		DEPENSES		RECETTES		Achats, prestations de services	1 000 €	État (contrat de ville)	3 000 €	Services extérieurs	2 200 €	État (CNDS)	700 €	Autres services extérieurs	3 500 €	Département de l'Oise	500 €	Charges de personnel	6 900 €	Aides privées (fondations)	1 000 €	Emploi des contributions volontaires en nature	750 €	Autres produits de gestion courante (cotisations)	700 €			Contributions volontaires en nature	750 €			Ressources propres	7 700 €	TOTAL DEPENSES	14 350 €	TOTAL RECETTES	14 350 €
DEPENSES		RECETTES																																			
Achats, prestations de services	1 000 €	État (contrat de ville)	3 000 €																																		
Services extérieurs	2 200 €	État (CNDS)	700 €																																		
Autres services extérieurs	3 500 €	Département de l'Oise	500 €																																		
Charges de personnel	6 900 €	Aides privées (fondations)	1 000 €																																		
Emploi des contributions volontaires en nature	750 €	Autres produits de gestion courante (cotisations)	700 €																																		
		Contributions volontaires en nature	750 €																																		
		Ressources propres	7 700 €																																		
TOTAL DEPENSES	14 350 €	TOTAL RECETTES	14 350 €																																		

Action 4-2-3-8		PROJET CULTURE(S), SOCIETE CITOYENNETE	
190160		Maîtrise d'œuvre : ECUME DU JOUR	
Finalités de l'action			
<p>Contexte : La culture est omniprésente dans nos actions, et ne bénéficie pourtant, actuellement, d'aucun soutien financier, entravant toute initiative autre que "bénévole". Le projet Culture(s), Société, Citoyenneté, est à la fois le point de départ et la destination des actions de l'Écume du jour. Il infuse transversalement dans l'essentiel des activités que nous menons. Elle demeure ici, intrinsèquement liée aux questions de société et de citoyenneté, ne s'exprimant uniquement pour se montrer, mais pour se partager.</p> <p>Objectif Général : L'objectif du volet culture(s), société, citoyenneté est multiple : Faciliter la découverte et l'appropriation de pratiques artistiques, la rencontre avec des professionnels ou semi professionnels du territoire, rompre le plafond de verre et permettre à chacun de s'imaginer artiste, protagoniste, plutôt que simple spectateur, et ainsi s'épanouir en s'autorisant à s'exprimer. Valoriser la création locale, même amateur, et permettre l'émergence de productions locales, par et pour les habitants. Proposer aux habitants de s'approprier l'espace public et valoriser le patrimoine architectural, humain et industriel du Beauvaisis au travers d'actions culturelles. Proposer des actions permettant de comprendre le monde, l'évolution de la société, des usages numériques et de leurs conséquences. Créer, de manière générale, un espace d'expression citoyenne et/ou artistique.</p>			
Public visé		Localisation de l'action	
70 bénéficiaires		Beauvais - Quartiers Argentine, Saint-Lucien, Saint-Jean.	
Description de l'action			
<p>Les activités suivantes seront proposées et les thèmes abordés seront :</p> <ul style="list-style-type: none"> - Culture(s) au bistrot : soirées / public adultes. - Des expositions, suivies de rencontres avec les artistes, des auteurs, des rencontres littéraires avec invitation d'auteurs, clubs de lecture, (avec le concours de la médiathèque du Beauvaisis et de la blogueuse "Des livres et moi" (une dizaine de rencontres prévues). - Des concerts d'artistes amateurs à semi-pro, scènes ouvertes, scène slam (quatre concerts semi-professionnels), - La diffusion de film documentaires, en présence du réalisateur. - Des conférences gesticulées (quatre). - Des soirées « Cultures du monde » pour découvrir une gastronomie, de la musique, de la poésie, la danse, la calligraphie, des jeux d'ailleurs, de court métrage, (pour continuer à voir les cultures étrangères sous un autre prisme que celui de l'immigration), rencontrer leur voisin, se découvrir une passion commune pour la musique, le jeu, le cinéma, la gastronomie. - Un spectacle au jardin dans le cadre de Jardins en Scène, une après-midi cocooning avec rigologie, des bols tibétains au jardin, et une sieste musicale (en partenariat avec la Maladrerie St Lazare). - Un ciné-débat autour des enjeux sociétaux du numériques (usage des données personnelles, cyberharcèlement) en partenariat avec le cinéma Agnès Varda au 1er trimestre 2023. - Une soirée Ciné-Philo en association avec le cinéma Agnès Varda, au printemps. 			
Moyens mis en œuvre			
<p><u>Moyens humains</u> : deux adultes relais, FONGEP, un animateur médiateur Culture Société Citoyenneté, bénévoles, des artistes locaux, <u>Moyens matériels</u> : locaux, matériels</p>			
Partenariat mobilisé			
Communauté d'agglomération du Beauvaisis, Ville de Beauvais, État, Région Hauts-de-France, Unis Cités, le Tcho Café, la médiathèque la Maladrerie St Lazare, l'école des Beaux-Arts, le conservatoire de musique, la Batoude, le Quadrilatère			
Méthodes d'évaluation et indicateurs choisis au regard des objectifs précités			
<ul style="list-style-type: none"> - Des indicateurs de contact et présence salariale auprès des publics : temps passé avec les usagers sur les activités de planification / animation / formation / chez des partenaires - Indicateurs de fréquentation : nombre de participants, répartition des utilisateurs par quartiers/zones, type de publics, de satisfaction, nombre de sollicitation pour de nouvelles activités 			
Plan de financement prévisionnel			
DEPENSES		RECETTES	
Achat	28 581 €	État (contrat de ville)	2 000 €
Services extérieurs	2 753 €	État (DRAC)	12 278 €
Autres services extérieurs	8 158 €	Ville de beauvais (valorisation)	3 361 €
Charges du personnel	31 958 €	Agence de services et de paiement (emplois aidés)	15 825 €
Impôts et taxes	1 454 €	Etat (Jeunesse vie-associative)	1 800 €
Charges indirectes	1 399 €	Autres produits de gestion courantes	1 093 €
Emplois des contributions en nature	20 700 €	Contribution volontaire en nature	20 700 €
		Ventes de produits finis	24 515 €
		Aides privées (fondation)	11 081 €
		Ressources propres	2 350 €
TOTAL DEPENSES	95 003 €	TOTAL RECETTES	95 003 €

Action 4-2-3-8		ATELIER EN PARTENARIAT AVEC DESTIN DE FEMMES ET COALLIA	
192256		Maîtrise d'œuvre : COMITE DE GESTION THEATRE DU BEAUVAISIS	
Finalités de l'action			
<p>Contexte : Le théâtre du Beauvaisis souhaite aller à la rencontre des femmes issues des quartiers prioritaires afin d'échanger avec elles sur leurs histoires.</p> <p>Objectif Général : Projet d'écriture et d'atelier théâtre</p>			
Public visé		Localisation de l'action	
12 femmes issues des quartiers prioritaires		Beauvais - Quartiers Argentine, Saint-Lucien, Saint-Jean.	
Description de l'action			
<p>En partenariat avec l'association Destin de femmes et COALLIA, le comité de gestion du théâtre du Beauvaisis va organiser des ateliers théâtre pour les femmes résidant sur les quartiers prioritaires de la ville. Il s'agira de libérer une parole et raconter une histoire. Douze femmes seront prises en charge par les professionnels du théâtre et la Cie La Chair du Monde.</p>			
Moyens mis en œuvre			
<p><u>Moyens humains</u> : Personnel permanent du Théâtre du Beauvaisis, Intervenant de la Cie La Chair du monde <u>Moyens matériels</u> : locaux municipaux</p>			
Partenariat mobilisé			
Communauté d'agglomération du Beauvaisis, Ville de Beauvais, État, Région Hauts-de-France, associations locales			
Méthodes d'évaluation et indicateurs choisis au regard des objectifs précités			
-Bilan réalisé avec les participants, les intervenants et les structures associatives impliquées			
Plan de financement prévisionnel			
DEPENSES		RECETTES	
Achat	1 500 €	État (contrat de ville)	2 400 €
Autres services extérieurs	654 €	Ressources propres	29 €
Charges du personnel	275 €		
TOTAL DEPENSES	2 429 €	TOTAL RECETTES	2 429 €

CONTRAT DE VILLE – PROGRAMMATION 2023
PILIER 4 – AXES TRANSVERSAUX
4-2 FAVORISER L'ACCES A LA CULTURE, AUX SPORTS ET AUX LOISIRS
4-2-3 Réduire les inégalités d'accès à la culture, aux sports et aux loisirs

Action 4-2-3-10		LE CHAMP DES POSSIBLES	
191 810		Maîtrise d'œuvre : LE CHAMP DES POSSIBLES	
Finalités de l'action			
<p>Contexte : Crée depuis 2 ans, l'association Le champ des possibles s'engage auprès des jeunes de 4 à 11 ans, qui sont issus de quartier dit prioritaire par un accompagnement sportif.</p> <p>Objectif Général : Ouvrir « le champ des possibles » aux jeunes. Inculquer les valeurs de la citoyenneté aux jeunes des quartiers en utilisant le football, comme support éducatif et pédagogique. Mettre en place des animations sportives, des tournois vers la prise en compte de valeurs éducatives. « Ce n'est pas tout d'être motivé et bon en sport, il faut également être bon à l'école pour réussir ». Leur apprendre à être à l'écoute, les valeurs de respect, ainsi que l'esprit de compétition. Retrouver la motivation et l'envie de se projeter.</p>			
		Localisation de l'action	
120 jeunes (6/15 ans)		Beauvais – Quartier Saint-Jean.	
Description de l'action			
<p>Les jeunes sont suivis par deux coaches sportifs bénévoles, issus du quartier Saint-Jean, à travers la pratique sportive et les valeurs du sport. Tout un panel de compétences sont développées pour pouvoir être en confiance, pertinent et efficace dans sa vie de tous les jours ainsi qu'à l'école.</p> <p>Chaque mercredis et samedi après-midi une cinquantaine de jeunes participent aux entraînements sportifs sur le city stade, situé au parc Leblanc du quartier Saint-Jean. Sur inscription, aucun retard accepté et parfois en présence des parents, qui les regardent s'entraîner. Les jeunes filles et garçons sont assidus et à l'écoute des consignes des coaches. Parmi eux, Anas, 7 ans. "C'est bien de venir ici, confie-t-il. « On travaille les jambes, les vitesses, les tirs, et à bien jouer » Les habitants confient leurs enfants sachant qu'ils sont entre de bonnes mains, celles de leurs grands frères.</p>			
Moyens mis en œuvre			
<p><u>Moyens humains</u> : 2 Educateurs sportifs bénévoles de l'association <u>Moyens matériels</u> Matériel et équipements sportifs : chasubles, gonfleurs, ballons, buts, coupelles, maillots, survêtements, chaussettes, protège tibia, baskets, chaussures de foot, kit cerceau, cônes, échelle de vélocité, créneaux gymnase.</p>			
Partenariat mobilisé			
Communauté d'agglomération du Beauvaisis, Ville de Beauvais, État, Région Hauts-de-France, associations locales			
Méthodes d'évaluation et indicateurs choisis au regard des objectifs précités			
<ul style="list-style-type: none"> - Nombre de jeunes et assiduité, de séance d'entraînement, - Participation aux tournois, - Évaluation qualitative : remotivation du cursus scolaire par le sport. 			
Plan de financement prévisionnel			
DEPENSES		RECETTES	
Achats	11 000 €	Communauté d'agglomération du Beauvaisis (contrat de ville)	2 000 €
Autres services extérieurs	2 000 €	Ville de Beauvais (valorisation)	1 000 €
		Ressources propres	10 000 €
TOTAL DEPENSES	13 000 €	TOTAL RECETTES	13 000 €

PILIER 4 – AXES TRANSVERSAUX

4-3 - « Développer le partage des valeurs de la République et de la citoyenneté »

4.3.1 Sensibiliser aux valeurs de liberté, égalité, de fraternité, de citoyenneté et de laïcité

4-3-1-1	Marionnettes et médiation sur le quartier Argentine (REPORT)	JEAN DE LA LUNE
4-3-1-2	Jeunes et citoyens à Beauvais	VILLE DE BEAUVAIS
4-3-1-3	Vacances solidaires	VILLE DE BEAUVAIS
4-3-1-4	Pour une jeunesse engagée et solidaire !	UNIS CITE HAUTS-DE-FRANCE
4-3-1-5	Festival inter centres de la citoyenneté 2023 : combattre les discriminations paroles et en actes par des courts métrages réalisés par les jeunes d'Argentine et du pays de Bray	ROSALIE

Action 4-3-1-1	MARIONNETTES ET MEDIATION SUR LE QUARTIER SAINT-LUCIEN
141725	Maîtrise d'œuvre : Association JEAN DE LA LUNE

Finalités de l'action

Contexte :

Il est aujourd'hui nécessaire d'améliorer l'écoute, le dialogue et l'acceptation de la différence, de permettre une réflexion sur un meilleur "vivre ensemble", de valoriser des personnes enfants et adultes et de leur permettre d'améliorer leur estime de soi pour sortir de certaines situations d'échec, et vivre ensemble des moments de plaisir partagé

Objectif Général :

Favoriser l'expression des habitants du quartier, l'écoute et le dialogue grâce à l'outil marionnette qui permet de dire davantage de choses sans être exposé au regard du public, caché derrière un rideau.

Stimuler les échanges et la discussion sur des thèmes de société tels que le racisme, l'homophobie, la religion.

Permettre à des groupes d'enfants, ou d'adultes ou intergénérationnels de s'exprimer au travers de la création de marionnettes et de saynètes.

Permettre aux participants à ces ateliers d'améliorer leur estime de soi.

Ouvrir les publics à l'art et la Culture, à la création, et à l'Art de la marionnette.

Public visé	Localisation de l'action
Environ 200 personnes - Public mixte issus des quartiers prioritaires de la ville de Beauvais	Beauvais - Quartier Saint-Lucien.

Description de l'action

Mise en place de séances du spectacle « Au fil des différences » sur le thème du rejet de l'autre et des discriminations à destination du collège du quartier, puis de tout public. L'association proposera également la mise en place d'un atelier marionnettes intergénérationnel pendant tout l'été avec l'élaboration de saynètes sur le vivre ensemble qui seraient jouées en public lors de la fête de quartier avec la venue d'une compagnie de marionnettes extérieure.

Moyens mis en œuvre

Moyens humains : Une comédienne, une vacataire de l'association, intervention d'une compagnie de marionnettes extérieure.

Moyens matériels : Accueil du projet dans les structures municipales (MJA). Tout le matériel sera fourni par l'association Jean de la Lune.

Partenariat mobilisé

Communauté d'agglomération du Beauvaisis, associations IFEP, Ludo planète, destin de femmes, Tcho café, centres de loisirs, écoles, collège.

Méthodes d'évaluation et indicateurs choisis au regard des objectifs précités

Taux de participation aux différentes activités proposées ; participation aux débats des séances de café philo ; échanges réguliers sur les ressentis avec les participants ; mises au point régulier avec les différents partenaires ; questionnaire d'évaluation soumis en fin de projet aux partenaires et aux participants.

Plan de financement prévisionnel (REPORT)

DEPENSES		RECETTES	
Achats, prestations de services	3 100 €	Communauté d'agglomération du Beauvaisis (contrat de ville)	3 000 €
Services extérieurs	50 €	État (contrat de ville)	3 000 €
Autres services extérieurs	3 850 €	Ressources propres	1 000 €
Charge indirecte	50 €		
TOTAL DEPENSES	7 000 €	TOTAL RECETTES	7 000 €

Action 4-3-1-2	JEUNES ET CITOYENS À BEAUVAIS
191741	Maîtrise d'œuvre : Ville de Beauvais

Finalités de l'action

Contexte :

Les animateurs du Blog46 rencontrent tout au long de l'année des jeunes âgés de 16 à 25 ans autour de supports variés tels que l'insertion socio-professionnelle, l'employabilité, la mobilité. Les jeunes rencontrant le plus de difficultés à s'intégrer (emploi, problématiques sociales...) sont alors identifiés. À travers les différents échanges avec ce public, et en résonance avec les événements que la France a connus ces dernières années, (attentats, débat sur la laïcité...) le constat est sans appel : de nombreux jeunes n'ont aucune ou très peu de connaissances de ces valeurs, ou y sont complètement hermétiques. Les thématiques Valeurs de la République : « Liberté, égalité, fraternité », la Laïcité, le fonctionnement des institutions sont souvent génératrices de crispations, d'appréhension et d'incompréhension pour certains jeunes des quartiers.

Objectif Général :

Sensibiliser les jeunes aux valeurs de la République, à la Laïcité.
Offrir un temps pendant lequel les jeunes peuvent exprimer leur point de vue et difficultés.
Favoriser les échanges sur des thématiques souvent méconnues des jeunes.
Favoriser l'esprit critique des jeunes en leur donnant des outils de compréhension.
Permettre la prise de conscience que chacun a sa place dans la société et a un rôle à y jouer.

Public visé	Localisation de l'action
Public mixte, 40 jeunes âgés de 16 à 25 ans issus des quartiers prioritaires de la Ville de Beauvais (demandeurs d'emploi, étudiants, lycéens...)	Blog 46 (Beauvais), TJ de Beauvais

Description de l'action

Rencontres citoyennes :

Des rencontres seront mises en place à Beauvais, afin d'aborder les thématiques souvent génératrices de crispations, d'appréhension et d'incompréhension pour certains jeunes des quartiers (La laïcité, La justice, Les valeurs de la République). Encadrées par un intervenant professionnel, ces rencontres permettront d'aborder ces sujets en toute confiance sans jugement et sans que les jeunes n'aient de connaissances préalables. L'intervenant construit la rencontre avec les jeunes selon leurs acquis, lacunes et besoins en se fixant les objectifs mentionnés ci-dessus.

Pour finaliser l'action deux temps seront mis en place : une rencontre avec les jeunes pour savoir ce qu'ils ont retenu et apprécié des échanges. Une attestation sous forme de diplôme sera remise par un élu à chacun des jeunes participants.

Moyens mis en œuvre

Moyens humains : Personnel permanent de la Ville de Beauvais, intervenants extérieurs,

Moyens matériels : Locaux municipaux, matériel municipal.

Partenariat mobilisé

Communauté d'agglomération du Beauvaisis, Service Jeunesse de la Ville de Beauvais, Service Prévention Sécurité Ville de Beauvais, Agglomération du Beauvaisis.

Méthodes d'évaluation et indicateurs choisis au regard des objectifs précités

- Nombre de jeunes ayant pris part à l'action (filles/garçons),
- Assiduité des jeunes,
- Qualité des échanges,
- Impact sur les jeunes (évaluation en fin d'action).

Plan de financement prévisionnel

DEPENSES		RECETTES	
Achats, prestations de services	1 960 €	Communauté d'agglomération du Beauvaisis (contrat de ville)	1 100 €
Autres services extérieurs	300 €	État (contrat de ville)	1 100 €
Charges de personnel	1 174 €	Ville de Beauvais (Valorisation)	1 234 €
Emploi des contributions volontaires en nature	2 500 €	Contributions volontaires en nature	2 500 €
		Ressources propres	
TOTAL DEPENSES	5 934 €	TOTAL RECETTES	5 934 €

**4-3 DEVELOPPER ET PARTAGER DES VALEURS DE LA REPUBLIQUE ET DE LA CITOYENNETE
4-3-1 Sensibiliser aux valeurs de liberté, égalité, de fraternité, de citoyenneté et de laïcité**

Action 4-3-1-3	VACANCES SOLIDAIRES
191603	Maîtrise d'œuvre : VILLE DE BEAUVAIS

Finalités de l'action			
<p>Contexte : L'apprentissage de la citoyenneté et la promotion des valeurs de la république est un enjeu essentiel au service de la cohésion sociale. L'apprentissage de l'autonomie et de la citoyenneté passe par la construction de projets, les jeunes ne doivent plus être de simples consommateurs de leur temps de loisirs et de vacances mais plutôt des acteurs. Il est aussi essentiel d'encourager des dynamiques d'engagement à l'échelle de la commune.</p> <p>Objectif Général : Permettre aux jeunes d'auto financer leurs activités de loisirs au sein de la structure par la valorisation de petites actions citoyennes afin de contourner l'argument du manque de moyens. Développer l'éducation à la citoyenneté (notion de respect, libre choix, etc.), favoriser les expériences humaines (dépassement de soi, entraide...) et sensibiliser aux valeurs de la République. Agir sur l'employabilité des jeunes à travers l'acquisition de compétences et savoir-faire.</p>			
Public visé		Localisation de l'action	
20 jeunes- Public mixte de 18-25 ans		Beauvais lieu du séjour à définir.	
Description de l'action			
<p>Le projet s'articulera en deux phases bien distinctes. Les jeunes participants auront été orientés au préalable par les services municipaux et/ou partenaires (IFEP, service prévention, Blog46...).</p> <p>Phase 1 : Les chantiers. Après avoir évalué les espaces et temps qui nécessiteraient l'intervention des jeunes avec les services compétents, les jeunes se mobiliseront afin de proposer leurs services. Ces interventions pourront être sous formes d'ateliers (peintures, rénovation, réhabilitation...). Les jeunes interviendront tout au long de l'année. Il s'agit de mettre en parallèle l'implication de ces jeunes par le biais d'actions citoyennes, et l'opportunité de financer tout ou partie de leur projet de vacances. Les jeunes interviendront aussi dans le cadre d'événements, qui auront lieu au sein des quartiers (fête du jeu, fêtes de quartier, l'été s'anime...) Ils se mettront au service des habitants. Cette année, une semaine civique sera mise en place, pendant laquelle un intervenant juriste fera découvrir les principes de la République. Ce stage fera partie intégrante du projet.</p> <p>Phase 2 : Le séjour. Le séjour aura été organisé par les jeunes, ceci leur permettra d'acquérir une certaine aisance relationnelle, utile dans une recherche de stage ou d'emploi. Par ce biais, le projet favorise l'employabilité des jeunes. La finalité réside aussi dans le fait qu'il s'agira là pour beaucoup de la première fois qu'ils mèneront à bien un projet. Ils ne seront plus, et ce pour la première fois, consommateurs, d'une action ou d'un séjour mais de réels acteurs de leur projet. Il s'agira donc d'un séjour en semi-autonomie, avec une intervention de M. DIALLO qui sera dégressive, pour finir sur les derniers jours avec une autonomie quasi complète des jeunes. (Transport, budget) Cette partie est sujette à modification selon le contexte sanitaire. Un départ autonome pourra être envisagé.</p>			
Moyens mis en œuvre			
<p>Moyens humains : Un animateur référent Moyens matériels : Un minibus local de la ville (préparation du séjour), matériel de rénovation.</p>			
Partenariat mobilisé			
Services techniques de la Ville de Beauvais, SOSIE, IFEP, Service prévention, service jeunesse, Blog, Services bâtiments publics, affaires scolaires, patrimoine, politique de la Ville.			
; méthodes d'évaluation et indicateurs choisis au regard des objectifs précités			
<ul style="list-style-type: none"> - Nombre de chantiers réalisés, - Assiduité des jeunes, - Origines sociales, géographiques et culturelles des jeunes, - Restitution du projet auprès des jeunes des structures jeunesse de la Ville. 			
Plan de financement prévisionnel			
DEPENSES		RECETTES	
Achats, prestations de services	9 000 €	Communauté d'agglomération du Beauvaisis (contrat de ville)	3 000 €
Charges de personnel	18 000 €	État (contrat de ville)	7 000 €
Service extérieur	900 €	Ville de beauvais (valorisation)	19 200 €
Autres services extérieurs	1 300 €		
TOTAL DEPENSES	29 200 €	TOTAL RECETTES	29 200 €

4-3 DEVELOPPER ET PARTAGER DES VALEURS DE LA REPUBLIQUE ET DE LA CITOYENNETE

***4-3-1 Sensibiliser aux valeurs de liberté, égalité, de fraternité, de citoyenneté et de laïcité**

Action 4-3-1-4 POUR UNE JEUNESSE ENGAGEE ET SOLIDAIRE			
192108	Maîtrise d'œuvre : Association UNIS CITE HAUT DE FRANCE		
Finalités de l'action			
<p>Contexte : Unis Cité est un réseau national présent dans 60 agglomérations en France et qui accueille chaque année 8 000 jeunes en Service Civique. L'association est implantée dans la région Hauts-de-France depuis 2001 et a ouvert une antenne à Beauvais en 2018. Au quotidien, Unis-Cité gère des programmes de service civique dits « collectifs » (rassemblant des collectifs de jeunes du bac-5 au bac+5, et de tous milieux sociaux, quartiers, handicaps, ASE), permettant aux jeunes de réaliser des missions d'intérêt général dans tous les domaines (éducation, santé, lutte contre l'exclusion, environnement), avec un encadrement et des temps de formation importants. Unis Cité a pour ambitions de faciliter l'engagement, développer la citoyenneté des jeunes de l'agglomération de Beauvais et contribuer à renforcer la cohésion sociale du territoire. Sa volonté est de contribuer au développement de formes d'engagement des jeunes en s'appuyant sur son expérience et en développant le programme Service civique.</p> <p>Objectif Général : Développer la citoyenneté, faciliter l'engagement et contribuer à renforcer la cohésion sociale sur le territoire de Beauvais. Offrir de nouvelles possibilités d'engagement pour les jeunes issus des quartiers politique de la ville en développant l'offre locale de mission de service civique en permettant aux jeunes de s'engager (en 2023 : 48 jeunes par promo, 96 jeunes sur l'année civile) Leur offrir un accompagnement renforcé et une expérience de mixité sociale. Contribuer à la cohésion locale en mobilisant les jeunes sur des missions utiles socialement pour le territoire à travers nos programmes de solidarité. Mobiliser les entreprises locales dans la mise en œuvre de notre programme de service civique, des fonds privés locaux et financements publics.</p>			
Public visé	Localisation de l'action		
96 jeunes de 16 à 25 ans, dont 40% seront issus des QPV	Beauvais – Locaux de l'antenne		
Description de l'action			
<p>Le projet et le modèle de service civique permettent de susciter davantage l'engagement des jeunes, ouvrir le service civique à tous les jeunes. Cet engagement se fait en équipe pour permettre aux jeunes de côtoyer, sur la durée, d'autres jeunes venus d'horizons variés et de faire l'apprentissage concret du respect des différences, du "faire ensemble" dans la diversité. Aucune condition de diplôme ou compétences n'est exigée, seule la motivation compte. L'année 2023 sera la deuxième phase de notre développement entamé l'année précédente. Outre les missions déjà proposées les années précédentes autour du de l'inclusion numérique des seniors, l'éducation à la programmation numérique, les ciné-débats dans les lycées et collèges, le nombre de mission autour des visites de convivialité pour les personnes âgées isolées sera augmenté et un programme "Solidarité énergie" autour de la sensibilisation au changement climatique et l'accompagnement des habitants sur les questions de précarité énergétique sera lancé.</p> <ul style="list-style-type: none"> - un accompagnement au projet d'avenir qui permet d'identifier et valoriser ses compétences, de découvrir ses moteurs de motivation et de nouveaux secteurs, de s'entraîner à l'entretien de recrutement, rencontrer des professionnels - Une sensibilisation à la citoyenneté : 4 journées de formation civique et citoyenne sur différentes thématiques sont un facteur important d'insertion et de cohésion sociale (prise de recul, un cadre pour la réflexion, et l'échange sur des thèmes de société, se comporter en citoyens informés, responsables, critiques et constructifs). 			
Moyens mis en œuvre			
<p><u>Moyens humains</u> : 4 salariés = 1 responsable d'antenne (0,5ETP puis 1 ETP) et 2 Coordinateurs d'équipe et de projets / tutrice des volontaires (1 ETP) 1 chargé de formation (4 jours par promotion) L'équipe régionale Hauts de France en support administratif.</p> <p><u>Moyens matériels</u> : locaux de l'antenne, salles de réunions et d'animations en prêt ou location, matériel informatique (PC, vidéo projecteur ...); jeux et animations + moyens de communication : plaquettes et dépliants, site Internet et réseaux sociaux, articles de presse et interview radio.</p>			
Partenariat mobilisé			
Communauté d'agglomération du Beauvaisis, Ville de Beauvais, État, Région Hauts-de-France, Département de l'Oise, Mission Locale / la MEF, les lycées et les collèges, l'ASCA, les restos du Cœur, la Ligue de l'enseignement, les futurs centres sociaux, Rosalie, le BLOG46, MAJI.			
Méthodes d'évaluation et indicateurs choisis au regard des objectifs précités			
<p>- Nombre de jeunes : issus des quartiers prioritaires présents en séance d'information/en entretien collectif ou individuel, retenus, nombre d'abandon en cours de service civique/critères de diversité respectés (parité, handicap, âge, niveau d'étude, quartier prioritaires) - Proportion de jeunes habitant dans des quartiers « Contrats de Ville » (minimum 40%) - Nombre de convention / partenariat avec les associations locales - nombre de cinés-débats dans les structures (ALSH, centres sociaux et les lycées du département - nombre d'atelier autour du numérique sur la ville et dans les quartiers prioritaires (école, accueil de loisirs...) - nombre d'actions auprès des aînés, dans les quartiers de la ville de Beauvais et dans le reste de la ville et du département - suivi des anciens volontaires 6 mois après la fin du service civique : relevé des situations des anciens volontaires -</p>			
Plan de financement prévisionnel			
DEPENSES	RECETTES		
Achat	5 016 €	Communauté d'agglomération du Beauvaisis (contrat de ville)	10 000 €
Services extérieurs	16 814 €	État (contrat de ville)	10 000 €
Autres services extérieurs	28 687 €	État (Ministère Jeunesse-Vie-Asso)	43 200 €
Impôts et taxes	9 231 €	État (FIPD)	8 500 €
Charges du personnel	136 500 €	Région Hauts-de-France	59 778 €
Autres charges de gestion courante	37 738 €	Département de l'Oise	45 000 €
Dotation aux amortissements	1 868 €	Ville de Beauvais (valorisation)	5 000 €
Emplois des contributions volontaires en nature	226 836 €	Fondation	42 376 €
		Contributions volontaires en nature	226 836 €
		Ressources propres	12 000 €
TOTAL DEPENSES	462 690 €	TOTAL RECETTES	462 690 €

Action 4-3-1-5	FESTIVAL INTERCENTRES DE LA CITOYENNETE 2023 : COMBATTRE LES DISCRIMINATIONS EN PAROLES ET EN ACTES PAR DES COURTS METRAGES REALISES PAR DES JEUNES D'ARGENTINE ET DU PAYS DE BRAY
192551	Maîtrise d'œuvre : ASSOCIATION ROSALIE

Finalités de l'action

Contexte : L'éducation à la citoyenneté, aux valeurs de la république et la lutte contre toutes les formes de discriminations sont des enjeux actuels majeurs. Ce projet a été conçu pour provoquer une véritable prise de conscience autour de ces questions et constitue un moyen original de transmettre la tolérance et la fraternité.

Objectif Général :

Faire découvrir les acteurs publics et privés au service du bien commun.

Développer le sens de l'écoute, du respect et transmettre la valeur du service du bien commun et des autres.

Mobiliser les jeunes autour d'un projet commun concret de solidarité local : la collecte pour la banque alimentaire.

Développer des actions de solidarité et d'écocitoyenneté sur le quartier et dans la région.

Mise en place d'une soirée interculturelle solidaire.

Mettre en lien les jeunes d'Argentine et des villages du pays de Bray pour agir sur les clichés et permettre une insertion sociale plus efficace.

Public visé	Localisation de l'action
25 jeunes de 6-15 ans	Beauvais - Quartier Argentine.

Description de l'action

À partir de janvier, l'association Rosalie mettra en place des rencontres hebdomadaires. Afin de réaliser des reportages avec différents acteurs publics et privés au service des citoyens, et du bien commun méconnus des jeunes : tels que les pompiers, les gendarmes, les policiers, les membres de la prévention routière, les personnes qui travaillent en maison de retraite, l'association Emmaüs, et celles qui effectuent le tri sélectif des déchets. Les jeunes devront choisir les services et personnes à interviewer, ils prépareront un canevas du reportage (pratique vidéo et interviews). Les jeunes seront encadrés pour le montage des vidéos qui seront ensuite visionnées, lors de la journée internationale de la solidarité pour faire connaître, les acteurs citoyens aux habitants du quartier Argentine de Beauvais. Après cette sensibilisation, les jeunes du QPV Argentine rejoints par l'Association seront mis en lien avec les jeunes des villages du pays de Bray, pour agir sur les clichés, et permettre une insertion sociale, plus efficace par la création de vidéos réalisées par les jeunes. Ils présenteront leur quartier, leur village et leurs projets d'avenir. Un débat sera organisé lors de journées inter centre. Ils participeront également à des collectes de déchets sur le quartier, et à sur la plage de Fort Mahon. Le dernier week-end de novembre, l'association mettra en place à l'initiative des jeunes, une soirée interculturelle solidaire pour préparer un repas festif aux personnes isolées et marginalisées du quartier. Des partenariats seront tissés avec EMMAUS, le SHAPAD, l'Épicerie sociale, l'ADARS, la MDS, l'AFIB, le Secours catholique.

Moyens mis en œuvre

Moyens humains : Un Directeur Adjoint stagiaire du BAFD et une directrice bénévole diplômée de l'éducation nationale, un volontaire de service civique et un Adulte relais,

Moyens matériels : Les locaux de l'association ; un minibus 9 places et un véhicule 5 places de l'association et un minibus 9 place de location.

Partenariat mobilisé

ASCA, service prévention de la délinquance de la ville de Beauvais, Emmaüs, SHAPAD, l'Épicerie sociale, l'ADARS, la MDS, l'AFIB, le Secours catholique.

Méthodes d'évaluation et indicateurs choisis au regard des objectifs précités

Le projet sera évalué selon les critères suivants : assiduité, nombre de jeunes touchés par le projet, origines sociales, culturelles et géographiques des jeunes, qualité des relations dans le groupe, respect des différences et continuité dans l'engagement sur le projet sur le quartier, appropriation des valeurs de la citoyenneté, prise d'initiative et implication des jeunes, qualité des restitutions.

Plan de financement prévisionnel

DEPENSES		RECETTES	
Achats, prestations de services	3 350 €	Communauté d'agglomération du Beauvaisis (contrat de ville)	2 000 €
Services extérieurs	1 200 €	État (contrat de ville)	2 000 €
Autres services extérieurs	2 850 €	Éducation nationale (DSDEN)	1 500 €
Charges de personnel	1 450 €	Caisse d'allocations familiales	1 500 €
Emploi des contributions volontaires en nature	2 000 €	Agence de services et de paiement	500 €
		Contributions volontaires en nature	2 000 €
		Vente de produits finis, de marchandises, prestations de services	250 €
		Produits financiers	600 €
		Autres produits de gestion courante	500 €
TOTAL DEPENSES	10 850 €	TOTAL RECETTES	10 850 €

Nu mé ro	Intit ulé de l'ac tion	Re venu ve lle m nt -	Por teur du projet	Crédits spécifiques Contrat de ville					
				ETAT		AGGLO		REGION	
				Demande 2023	Proposé 2023	Demande 2023	Proposé 2023	Demande 2023	Proposé 2023
PILIER 1 - COHESION SOCIALE									
1-1 Assurer la réussite éducative des jeunes et des enfants									
1-1-1 Améliorer l'orientation, le taux de réussite des élèves des QPV et limiter les sorties prématurées du système scolaire									
1	Ecole Ouverte	R	Collège Charles Fauqueux			2000 €	2000 €		
2	Accompagnement scolaire	R	Commune de Beauvais	5000 €	5000 €	5000 €	region	8000 €	4000 €
	Réseau d'éducation prioritaire plus (REP+)		Collèges Henri BAUMONT et Charles FAUQUEUX						
	Classe de découverte		Commune de Beauvais						
	Cité éducative		Commune de Beauvais, Collège BAUMONT						
3	Améliorer l'orientation, la réussite éducative et l'insertion professionnelle des jeunes issus des QPV de la CAB	N	Article 1	7500 €	7500 €	7500 €	4000 €		
4	Opportun'Avenir	R	BGE PICARDIE	2000 €	2000 €	1000 €	1000 €		
1-1-2 Lutter contre l'absentéisme et le décrochage scolaire									
	Dispositif de réussite Educative		CCAS						
5	Mise en place 2 séjours de rupture à dominante éducatives et pédagogiques.	R	RELAIS JEUNESSE DU BEAUVAISIS	3000 €	3000 €	3200 €	3000 €		
1-1-3 Soutenir l'implication des parents dans le parcours scolaire									
6	Accompagnement des familles au Tcho Café - Espace de vie sociale	R	Ricochets		9000 €	15000 €	12000 €	2000 €	2000 €
7	Les Cabanes - Lieu d'accueil Enfant-Parent	R	Ricochets	1500 €	1500 €	1500 €	1500 €		
8	Un centre culturel au sein du quartier : une force pour le vivre ensemble - Cohésion sociale	R	ASCA	8000 €	6500 €	18000 €	17000 €		
1-2 Améliorer l'accès aux droits et prévenir la délinquance									
1-2-1 Prévenir la délinquance des jeunes les plus exposés et la récidive									
9	Accompagnement des publics jeunes placés sous-main de justice	R	MEF du pays du Grand Beauvaisis	5000 €	5000 €	5000 €	5000 €		
10	Chantiers créatif, éducatifs et solidaires	R	Ecume du Jour	3750 €	2500 €	2250 €	2250 €		

Numéro	Intitulé de l'action	Re nouveaulement - ?	Porteur du projet	Crédits spécifiques Contrat de ville					
				ETAT		AGGLO		REGION	
				Demande 2023	Proposé 2023	Demande 2023	Proposé 2023	Demande 2023	Proposé 2023
	Accompagnement renforcé et prévention de la délinquance		CA DU BEAUVAISIS						
	Prévention spécialisée		IFEP						
1-2-2 Développer la justice de proximité, aider les victimes, accompagner la parentalité									
11	Soutien psychologiques aux femmes en difficulté d'insertion sur la CA du Beauvaisis	R	CIDFF	5000 €	5000 €	3000 €	2000 €		
12	Service d'accueil et d'information des personnes en difficulté, et particulièrement les femmes et populations immigrées	R	CIDFF		15000 €	10750 €	10750 €		
13	Permanences d'aide aux victimes d'infractions pénales	R	France victimes 60	12000 €	11000 €	56000 €	56000 €		
14	Atelier d'expression pour enfants exposés aux violences conjugales et familiales-espace clinique	R	LFSM (ligue française pour la santé mentale)	4400 €	4000 €	4400 €	4000 €		
15	Consultation psychologiques pour la prévention et le traitement des difficultés intra-familiales	R	LFSM (ligue française pour la santé mentale)	16500 €	15000 €	60500 €	55000 €	4400 €	4111 €
16	Accueil de jour pour les femmes victimes de violences du département de l'Oise	R	SAMU SOCIAL	20000 €	20000 €	3000 €	3000 €		
	Travailleur social en commissariat		Commune de Beauvais						
1-2-3 Accompagner les familles sur le champs de la parentalité									
17	Accompagnement à la parentalité CAB 2023	R	Union Départementale des Assoc.Familiales	7000 €	5000 €	7000 €	7000 €		
18	Médiation familiale CAB 2023	R	Union Départementale des Assoc.Familiales	8000 €	5000 €	8000 €	8000 €		
1-3 Améliorer l'accès à la santé									
1-3-1 Renforcer la prévention et la promotion de la santé									
19	Prévention des addictions et comportements à risque chez les jeunes	R	SATO PICARDIE			14000 €	14000 €		
20	Un esprit sain dans un corps sain	R	No Made	5000 €	2500 €	5000 €	5000 €		
21	Prévention Santé Sport et Insertion Beauvais	R	APSL 80	4250 €	4250 €	4000 €	3500 €	1500 €	0 €
22	Maisons Sport Santé Société sur les 3 quartiers de Beauvais	R	Union Française Œuvres Laïques d'Education Physique Oise	8000 €	4000 €	8000 €	3500 €		
23	Projet alimentation durable et bien être dans les Quartiers Politique de la ville	R	Ecume du Jour	1580 €	1000 €	1180 €	VILLE		
1-3-2 Favoriser l'accès aux soins de premiers secours									
24	Rallye santé	R	CIDFF	2250 €	2250 €				
			Sous totaux PILIER 1	129730 €	136000 €	243280 €	219500 €	15900 €	10111 €
PILIER 2 - CADRE DE VIE ET RENOUVELLEMENT URBAIN				ETAT		AGGLO		REGION	

Numéro	Intitulé de l'action	Réponse	Porteur du projet	Crédits spécifiques Contrat de ville					
				ETAT		AGGLO		REGION	
				Demande 2023	Proposé 2023	Demande 2023	Proposé 2023	Demande 2023	Proposé 2023
2-1 Renforcer l'attractivité urbaine des quartiers									
2-1-1 Développer l'attractivité urbaine des QPV									
	Quartier Argentine NPNRU et DPV								
	Quartier Saint-Lucien NPNRU et DPV								
2-2 Améliorer le cadre de vie				Demande 2023	Proposé 2023	Demande 2023	Proposé 2023	Demande 2023	Proposé 2023
	Gestion Urbaine de proximité		Commune de Beauvais						
25	Bien vivre son logement	R	Itinér'air	13000 €	13000 €	8000 €	7000 €	2334 €	1500 €
26	Mon bio seau	N	Collembole et Compagnie	4000 €	4000 €	4000 €	2500 €	4000 €	4000 €
27	Seconde vie aux objets trouvés ; quand ELAN CES se lance dans la récupération de bois	R	ELAN-CES	17000 €	10000 €			20000 €	14000 €
			Sous totaux PILIER 2	34000 €	27000 €	12000 €	9500 €	26334 €	19500 €
PILIER 3 - EMPLOI ET DEVELOPPEMENT ECONOMIQUE				ETAT		AGGLO		REGION	
3-1 Accompagner et favoriser l'emploi				Demande 2023	Proposé 2023	Demande 2023	Proposé 2023	Demande 2023	Proposé 2023
3-1-1 Accompagner et favoriser l'emploi des jeunes et des publics vulnérables									
28	Permanences dans les quartiers de Beauvais	R	MEF du pays du Grand Beauvaisis	7000 €	5000 €	20000 €	20000 €		
29	La Cité des métiers à Saint-Jean	R	MEF du pays du Grand Beauvaisis	7000 €	5000 €	8176 €	6000 €		
30	Placer les pers. issues des QPV au cœur d'un écosystème permettant de lever les freins sociaux et professionnels pour les accompagner vers et dans l'emploi durable	R	Formation action par l'insertion et la redynamisation vers l'emploi	9000 €	9000 €	6000 €	5000 €	5000 €	4500 €
31	Itinér'air Gourmand	R	Itinér'air	10000 €	10000 €	6000 €	6000 €	12667 €	11000 €
32	Zone d'intervention prioritaire Beauvais	R	ELAN-CES	6000 €	- €	15700 €	10000 €	10000 €	- €
33	Chantier d'insertion DEFI Emmaüs	R	EMMAÛS Beauvais	4000 €	3000 €	2000 €	2000 €	4000 €	3000 €
34	AIE : Accompagnement Individualisé vers l'Emploi des femmes sur Beauvais	R	CIDFF		10000 €	15000 €	15000 €		
35	Oise Actions Jeunes	R	COALLIA	40000 €	10000 €	4500 €	4000 €		
36	En route vers l'emploi	R	POLE MOBILITE DU BEAUVAISIS	30000 €	20000 €	30000 €	30000 €		
37	Permis de conduire citoyen	R	Commune de Beauvais	6500 €	5000 €	6500 €	6500 €	5000 €	4000 €
38	Jeunes et mobiles à Beauvais	R	Commune de Beauvais	3000 €	3000 €	2000 €	2000 €		
	Cité de l'emploi		MEF du pays du Grand Beauvaisis						
3-1-2 Favoriser l'accès à la formation (améliorer le niveau de qualification et l'employabilité des publics, favoriser l'accès aux savoirs de base)									

Numéro	Intitulé de l'action	Renouvellement	Porteur du projet	Crédits spécifiques Contrat de ville					
				ETAT		AGGLO		REGION	
				Demande 2023	Proposé 2023	Demande 2023	Proposé 2023	Demande 2023	Proposé 2023
39	Formation aux savoirs de base en français	R	AFIB	6000 €	4000 €	6000 €	4000 €	6000 €	3000 €
40	Accompagnement, insertion sociale et animations en direction des familles	R	SOSIE	3000 €	3000 €	15000 €	15000 €		
3-2 Accompagner le développement économique local et l'économie solidaire									
3-2-1 Favoriser l'émergence et la pérennité des activités économiques									
41	Coopérative Jeunesse de Services du Beauvaisis : un espace pour entreprendre et développer son pouvoir d'agir	R	La ligue de l'enseignement fédération de l'Oise	8500 €	6500 €	7000 €	5000 €	4000 €	4000 €
42	Les toupies : organisation de 3 chantiers participatifs en 2023	N	La Ludo planète	8500 €	8500 €	8500 €	- €		
3-2 Accompagner le développement économique local et l'économie solidaire									
43	Espace de Services Solidaires (portant "Une semaine pour tout changer")	R	Itinér'air	11000 €	8000 €	8000 €	6000 €	5000 €	4000 €
44	Gestion et animation de la clause d'insertion dans le cadre du NPNRU Argentine et St-Lucien	R	MEF du pays du Grand Beauvaisis	11000 €	10000 €	11000 €	11000 €		
45	Aux pieds des immeubles Essaimage	R	La conciergerie solidaire dans l'Oise	10500 €	5000 €	10000 €	5000 €	- €	
46	Master class entrepreneuriat, révélez vos talents!	N	BGE PICARDIE	2500 €	2500 €	2500 €	1500 €		
			Sous totaux PILIER3	181000 €	125000 €	181376 €	154000 €	51667 €	33500 €
PILIER 4 - AXES TRANSVERSAUX				ETAT		AGGLO		REGION	
4-1 Encourager la participation des habitants				Demande 2023	Proposé 2023	Demande 2023	Proposé 2023	Demande 2023	Proposé 2023
4-1 Encourager et soutenir les initiatives									
	Bourse aux initiatives citoyennes	R	Commune de Beauvais	report	report				
47	J'écris avec vous et je vous accompagne dans l'accès aux droits et au numérique	R	AFIB	6000 €	6000 €	6000 €	1500 €		
48	Le mont capron d'hier et d'aujourd'hui	R	SOFIA	4000 €	- €	4000 €	3000 €		
49	Jardin partagé et gourmand	R	Ecume du Jour	2000 €	1000 €	3000 €	3000 €	3000 €	0 €
50	Fête de quartier notre Dame du Thil et son vide grenier	R	SOSIE			5000 €	4000 €		
51	Fête du quartier Argentine 2023	R	Commune de Beauvais			6000 €	6000 €		
52	Sorties familiales 2023 un élargissement culturel et convivial	R	ROSALIE			2000 €	2000 €		
53	Sortie familiale	R	SOSIE			2000 €	2000 €		
54	Sorties familiales	R	ASCAO			4500 €	2000 €		
55	Sorties familiales 2023	R	BENKADI			1500 €	2000 €		
4-1-2 Développer les formes diversifiées de participation									
56	Harmonie, Journal du quartier Saint-Jean	R	ASCAO			26000 €	20000 €		

Numéro	Intitulé de l'action	Renouvellement	Porteur du projet	Crédits spécifiques Contrat de ville					
				ETAT		AGGLO		REGION	
				Demande 2023	Proposé 2023	Demande 2023	Proposé 2023	Demande 2023	Proposé 2023
57	Made in Saint-Jean 2023, un quartier qui partage sa créativité	R	La Batoude	27000 €	10723 €	5000 €	4500 €	3000 €	0 €
58	Projet After School	R	Ecume du Jour	1164 €	1000 €			1877 €	0 €
59	Boîte à jeux	R	La ludo planète		9000 €	8000 €	8000 €	10000 €	Nos quartiers d'été
60	Expérimentation d'un terrain d'aventure	N	La Ludo planète	5000 €	3000 €	5000 €	2400 €		
4-2 Favoriser l'accès à la culture, aux sports et aux loisirs									
4-2-1 Sensibiliser le plus grand nombre d'enfants aux arts et à la culture									
61	Une école du cirque au cœur du quartier Saint-Jean 2023	R	La Batoude	23500 €	3000 €	50000 €	43000 €		
62	Découverte des arts du cirque 2023	R	La Batoude	5000 €	3000 €	9000 €	8000 €		
4-2-2 Faciliter l'accès à l'art et à la culture des habitants par les actions de méd									
63	Un centre culturel au sein du quartier : une force pour le vivre et être ensemble - Transversalité	R	ASCA		15000 €	25000 €	25000 €		
64	Les marches sensibles. Du théâtre dans les quartiers, Chantiers de découvertes artistiques et de pratiques contributives	R	Compagnie de la Yole			8000 €	4000 €	5000 €	0 €
65	Micro folie du Tcho Café	R	Ricochets		2000 €	4000 €	ville	2000 €	2000 €
66	Le Théâtre fait son enfant	R	SOFIA	4000 €	3000 €	4000 €	2000 €		0 €
67	Atelier de sensibilisation au violoncelle lors de 4 sessions (Printemps, été, Toussaint, Noël) dans les QPV	R	Association pour le rayonnement du violoncelle	7042 €	6000 €	7042 €	3600 €	7042 €	3000 €
4-2-3 Réduire les inégalités d'accès à la culture, aux sports et aux loisirs									
68	Animation de la vie sociale du quartier argentine : projet jeunesse et animation famille	R	Commune de Beauvais	7000 €	6000 €	7000 €	6000 €		
69	Saint-Lucien Ensemble	R	Commune de Beauvais	15000 €	12000 €	15000 €	10000 €		
70	Recréer du lien social et favoriser un bien vivre ensemble sur le quartier Argentine en 2022 et en 2023	R	ROSALIE		15000 €	10124 €	10000 €	10000 €	9000 €
71	Cap sur la lecture en quartiers prioritaires (RESEAU DES MEDIATHEQUES)	R	Communauté d'agglomération du Beauvaisis	18000 €	18000 €				
72	Et maintenant, Dansons!	R	No Made	16000 €	10000 €	16000 €	15000 €		
73	Le Tennis aux pieds des immeubles : comment faciliter l'intégration des jeunes des quartiers prioritaires grâce aux actions d'éducatrices sportives	R	Tennis club Agglo du Beauvaisis		8000 €	9000 €	8000 €		
74	Séjour Sport et Nature Hautes Alpes, sorties culturelles: opportunités d'enrichissement pour nos jeunes du dispositif Fête Le Mur Bvs.	R	Tennis club Agglo du Beauvaisis		3000 €				

Numéro	Intitulé de l'action	Reserve de mut -	Porteur du projet	Crédits spécifiques Contrat de ville					
				ETAT		AGGLO		REGION	
				Demande 2023	Proposé 2023	Demande 2023	Proposé 2023	Demande 2023	Proposé 2023
75	Projet Culture(s), société, citoyenneté	N	Ecume du jour	2800 €	2000 €	1961 €	ville	1550 €	0 €
76	Atelier en partenariat avec destin de femmes et Coallia	N	Comité de gestion théâtre du Beauvaisis	2400 €	2400 €				
77	Le champ des possibles	N	Le Champ des possibles	4000 €	0 €	4000 €	2000 €	4000 €	0 €
4-3 Développer le partage des valeurs de la république et de la citoyenneté									
4-3-1 Sensibiliser aux valeurs de liberté, égalité, de fraternité, de citoyenneté et									
	Marionnettes et médiation au quartier St Lucien	R	Jean de la lune	REPORT	report	REPORT	report		
78	Jeunes et citoyens à Beauvais	R	Commune de Beauvais	1100 €	1100 €	1100 €	1100 €		
79	Vacances Solidaires	R	Commune de Beauvais	7000 €	7000 €	5000 €	3000 €		
80	Pour une jeunesse engagée et solidaire !	R	Unis Cité Hauts-de-France		10000 €	10000 €	10000 €		
81	Festival intercentres de la citoyenneté 2023 : combattre les discriminations en paroles et en actes par des courts métrages réalisés par des jeunes d'Argentine et des pays de Bray	R	ROSALIE	2000 €	2000 €	2000 €	2000 €		
Enveloppes 2023			Sous totaux PILIER 4	160006 €	159223 €	266227 €	213100 €	47469 €	14000 €
CAB : 596 100€ (420000€ et 176100 €) Etat : 447 223€ Région : 77 111 €			Total général Piliers 1-2-3-4	504736 €	447223 €	702883 €	596100 €	141370 €	77111 €